Edición en 3 secciones

LA NACION

30 Centavos

AÑO IX — TELEFONO INGLES 3113 - 3114 AGUSTINAS 1263 - 1269 — SANTIAGO DE CHILE, DOMINGO 12 DE ABRIL DE 1925 — SUSCRICION: Por 1 año; $ 60.—Por 6 meses $ 32. Por 3 meses: $ 17.—Por 1 año, extranjero: $ 120. — Núm. 3,012

LA MODELO Y LA MASCARA

Cuento por **JOSE LIMARINI.**

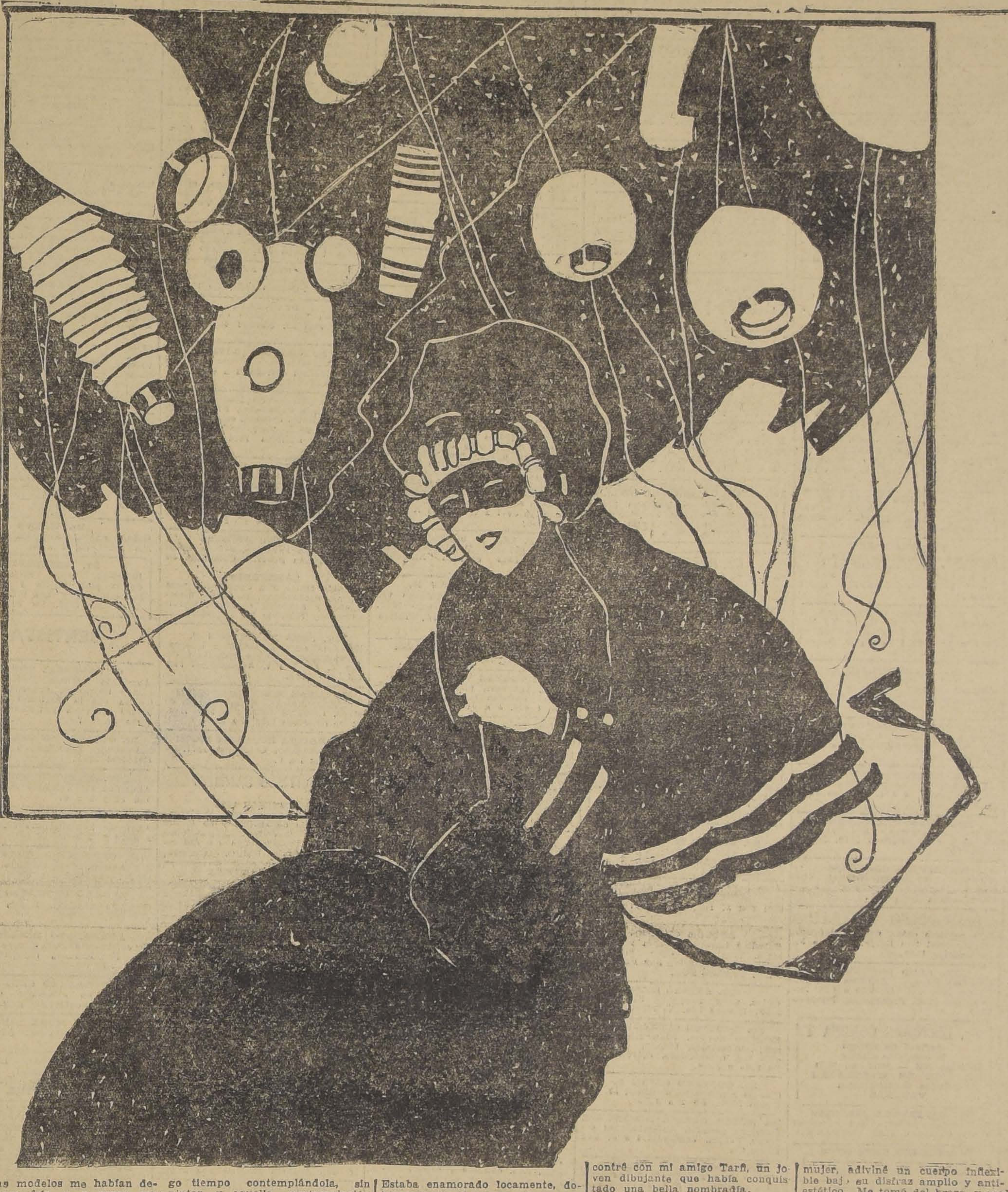

El viejo bedel que nos conseguía las modelos, al salir del estudio, tuvo un gesto de solemnidad, y me dijo:

—Se la recomiendo, señor Prospedil. No es una. modelo. vulgar, es una muchacha honesta...

...

La cosa no me parecía nueva, porque las modelos honestas no son raras. Pero la desconocida, a quien yo esperaba, para principiar mi gran cuadro: "El despertar de Venus", no pertenecía a la clase de modelos a que estaba acostumbrado. El viejo bedel habíase referido confusamente a una familia arruinada, a una miseria que debía mantener un cierto decoro y que no podía, sin embargo, recurrir al trabajo manual. Entonces, la muchacha, que era bellísima y honrada, había pensado en hacer secretamente de modelo con algún artista discreto y forastero, como yo lo era. Quizá era una historia inventada por el viejo para elevar la tarifa, que, desde luego, había sido aumentada en forma inverosímil; pero, si la modelo servía, no me importaba, y el secreto de su familia me dejaba tranquilo. Subí a la terraza con mi inseparable pipa. Era Mayo; debajo de mí, la ciudad se extendía hacia Poniente, con las casas rojizas y los jardines en flor. Pensé en el mes de Mayo y en las golondrinas, que, con sus nidos sobre el tejado, hendían el aire con pequeños vuelos negros. El aire era tibio y oloroso y el rumor confuso de la ciudad se me aparecía dominado por el rumor de los nidos...

Cuando entró, me pareció una golondrina. Era alta, grácil, vestida de negro, con un vestido no rico, pero llevado con elegancia. Bajo el cuello de la chaqueta, dejaba salir un trozo de encaje de la camisola. Caminaba ondulante, y su andar no daba menos la idea de un paso que de un vuelo. Se detuvo en medio de la enorme habitación e inclinó ligeramente la cabeza. No le veía el rostro, porque un tupido velo blanco le caía del sombrerito a guisa de cofia de casco. Viendo que yo me hallaba confuso y no me movía, hizo un gesto como para decir: "aquí estoy".

Entonces me dominé, sonreí, le señalé un diván y me senté junto a ella con un aire de familiaridad que me pareció tranquilizarla.

Un minuto después, ella se quitó el velo y el sombrero y me miró fijamente, con sus ojos grises y tan amplios y profundos, sobre los cuales las cejas, un poco oblicuas, hacían distender una tenacidad feroz. Era bellísima, en verdad; el bedel no me había mentido. Y era una belleza no puramente plástica; no era un bello animal en torno al cual la carne se plasma en curvas ricas y graciosas, sino una de esas criaturas en las cuales todo es armonía, por el conjunto del cuerpo, por su estructura en la cual cada parte tiene su valor, merced a la concordia con las demás. Y, aun cuando estuviera todavía vestida, mi ojo experto ya la había juzgado.

Como quiera que me apremiaba principiar, tomé una cartulina y bosquejé el cuadro con carbonilla. Era sencillísimo: un rico tálamo sobre el cual Venus aparecía en el momento de despertarse. Mas no era fácil encontrar la postura adecuada...

—La diosa ha dormido plácidamente. Sueños voluptuosos la han acompañado durante la noche, y yo la represento en los bajorrelieves que adornan la base del lecho. Es necesario que su "pose" sea tal que haga comprender a primera vista lo que ha sucedido en ella durante la noche y lo que ella piensa al despertar. Le haremos los ojos grises y grandes como los suyos, mas les agregaré un cerco violeta...

Me pareció verla sonrojarse fugazmente. Pero continuó asintiendo con la cabeza. Todavía no había oído el timbre de su voz.

—¿Ha comprendido? — inquirí. — Encontrada la posición mejor, trabajaremos más de prisa...

Ella asintió de nuevo con la cabeza, y se retiró detrás del biombo para desvertirse. Cuando volvió a aparecer, se dirigió rectamente al tálamo, con aquel su paso ondulante; se detuvo un instante como meditando, y después se sentó. Espontáneamente cambió de postura por tres o cuatro veces. Yo estaba estupefacto, porque su perfección era tal, que cada una de las actitudes me parecía la mejor.

—¡Así, así! — grité. — ¡No se mueva, por favor!

Era una obra maestra tangible, superior a cualesquier producción del arte. Así yacente, con la cabeza levemente inclinada sobre el hombro izquierdo, con su ondulante cabello suelto, ella representaba mi visión de artista, en modo tan admirable, que yo casi desesperé de mí mismo. Comencé a dibujar; pero mi mano temblaba. Parecía en mí un hecho singular. Las otras modelos me habían dejado siepre frío, y, a veces, sus actitudes un tanto plebeyas y su escasa inteligencia, hasta me las había tornado desagradables. Ellas eran para mí seres más o menos graciosos, a través de cuyos miembros frágiles yo buscaba la perfección... En cambio, ahora, la perfección aparecía frente a mí viva y real.... ¡y me sentía como amedrentado! Aquel primer día el trabajo fué breve. Ella volvió a vestirse en silencio y se marchó como había venido, con aquel su paso que dábame la idea de una golondrina. Y no había oído todavía el sonido de su voz.

Y así continuó por diez días. Entraba, saludaba con una inclinación de cabeza, se retiraba tras del biombo, se desvestía y, después, sin titubear, con el rostro impasible y frío, "posaba", en su postura habitual. No hablaba; parecía casi que hubiese querido conservar el pudor de su voz. Las sesiones, por otra parte, eran breves. Se generaba en mí una exaltación que, poco a poco, no me dejaba ya dibujar. El cuadro no me importaba; su mitología parecíame falsa y anticuada; el modelo era tan bello, que yo dudaba del arte. Permanecía por largo tiempo contemplándola, sin pintar, y aquella contemplación era amor. Yo no era ya el artista delante de la modelo; era el enamorado frente a su amada. Parecíame inútil buscar la belleza en la tela cuando la tenía ante mí en la vida. Mi amor dimanaba de elementos varios; a la admiración del artista que contempla la realidad demasiado bella, agregábase la atracción de la mujer soberana.

¿Se había dado cuenta ella del estado de mi espíritu? No lo sé. Entraba, saludaba, se desvestía, se ponía en su actitud cotidiana. No hablaba; a tal punto, que yo no osaba ni siquiera dirigirle la palabra. Me miraba poco; no obstante, su mirada era segura y fría. Jamás se había dignado dirigir una mirada a la tela; no podía dejar de darse cuenta de que yo trabajaba poco y la miraba mucho. Mas, éste podía ser también mi método. Los artistas son con frecuencia extravagantes. Ella cumplía con su oficio de modelo y todo lo demás no le importaba. Mas yo me consumía. Me parecía enloquecer. Cuando ella se retiraba, yo permanecía largo rato estudiando la tela en donde aparecían algunas líneas de ella, donde había un algo del color de su epidermis. Estaba enamorado locamente, dolorosamente, al extremo de que soñaba con ella todas las noches y me consideraba muy desdichado. Parecíame que ella me odiase y que hiciese caer sobre mí la culpa del destino y de la necesidad que la forzaban a servir de modelo a un desconocido. Quizá su esquivez y su frialdad escondían el dolor de su pudor dañado. ¡En verdad, era un estado singular el mío! ¡Amar locamente a una mujer bellísima, pasar a su lado largo tiempo todos los días y, sin embargo, notarla muda, hostil, lejana, ¡Y no tener el valor de obrar o, por lo menos, de hablar!

Pero un día, mientras la contemplaba, olvidando la inútil tela, mi rostro enflaquecido y mis ojos ardientes debieron expresarle una tan profunda, una tan mordiente angustia, que ella me pareció turbada. Vi una sombra en su frente, y en sus ojos un relámpago fugitivo. Caí de rodillas, me arrastré hasta ella, con una emoción tan intensa que me impedía hablar. Ella se alzó lentamente, sin mostrar temor, impasible. Fué a vestirse y salió.

Quedó en mí un dolor melancólico y desesperado. Al salir al anochecer de mi estudio, me encontré con mi amigo Tarfi, un joven dibujante que había conquistado una bella nombradía.

—Y tu Venus, ¿cómo va? ¡Dichoso tú que tienes una amante tan feliciosa!

—No es verdad — protesté. — Es una modelo.

—Una modelo no viene velada. La hemos juzgado deliciosa por la figura; pero el rostro, ¿quién se lo ha visto?... Además, tienes la cara de enamorado — concluyó con una sonrisa.

Yo soportaba desde hacía algunos días las bromas de mis amigos, los cuales me creían un amante afortunado. No respondí, y cambiamos de conversación.

Poco después, en la calle, encontramos a dos escultores y a un poeta futurista. Por la noche, en el "Comunale", debía tener lugar la última velada de la cuaresma: la última y, por tanto la más despilante. Mis amigos se proponían ir; yo me hallaba sumido en una tristeza infinita, pero, precisamente por eso, quise ir también. Tenía necesidad de un contraveneno...

Apenas había entrado en la sala, cuando vi a un dominó azul dejar a una "pierrette" que le acompañaba, y correr a mi encuentro impetuosamente. Era una mujer, adiviné un cuerpo inflexible bajo su disfraz amplio y antiestético. Me tomó del brazo, y me dijo con su voz natural, la voz de una persona que no conocía.

—Esperaba que vendrías; tengo necesidad de hablarte. Hace mucho tiempo que deseo hablarte...

En su voz cálida y sonora había un acento tan lleno de verdad, que la miré con aire de maravilla.

—Tienes razón — dijo ella. — Soy una máscara singular. Y, además, como quiera que tú no me conoces, no tengo necesidad siquiera de cambiar la voz... ¿Quieres acompañarme esta noche?

La aventura me placía, me distraía. El rostro podía ser viejo y feo. ¿Qué me importaba? Acepté con entusiasmo. Ella agregó:

—Te he buscado yo, y tus indicaciones — su voz temblaba — las respetaré... Una sola condición te impongo; que por ningún motivo intentes verme la cara.

Y como yo titubeaba, agregó, en voz baja, como avergonzándose:

—Soy joven..., dicen que soy bella...

—Está bien; acepto — declaré con un ademán franco, mientras sentía su brazo temblar sobre el mío. Después, comencé la consabida trama de las frases vulgares:

—¿Quién eres?

—No lo sé.

—¿Cómo te llamas?

—No tengo nombre. Si quieres llámame Dulzura.

—¿Cómo me conociste?

—Te he visto muchas veces.

—¿Por qué me has buscado?

—Porque te quiero.

Esta última frase fué afirmada con una tal pasión, que me tocó a mí el turno de sobresaltarme.

—Condúceme afuera — murmuró ella.—Quiero estar más en confianza contigo.

—Pero, ¿con el rostro velado? —inquirí, sonriendo.

—Sí, enmascarado — confirmó ella, con voz suave.

—Dulzura, ¿a dónde debo conducirte?

—Tú debes tener un estudio... —supuso, titubeando.

—Claro que sí...

—Llévame a él.

Pensé repentinamente en la otra, y quedé indeciso un segundo; pero de inmediato juzgué que así hacía más eficaz el antídoto. Acepté.

El teatro estaba a dos pasos del estudio.

Eran los últimos días de Mayo. La noche lunar era luminosa y dulce; el aire fragante y lascivo. Llegamos casi sin hablar, como dos enamorados felices. Pero, por la escalera, Dulzura tuvo un conato de desvanecimiento, y tuve que socorrerla y llevarla hasta arriba en mis brazos. Sentía su cuerpo bello y joven agitarse; me preguntaba a mí mismo, inútilmente, quién era aquella enmascarada...

En el estudio, quiso ante todo mirar algunos bocetos; después, se detuvo delante del cuadro comenzado y lo miró largamente, en silencio.

—¡Es muy bella! — exclamó, por fin. — ¿Te ama?

—No, Dulzura, ella no me ama. Es una mujer cruel.

—Pero tú, ¿no es verdad, la quieres...

—¡Sí, Dulzura, la quiero con pasión de muerte!...

—¡Pobre, pobre! — Y me echó los brazos al cuello sollozando.— Discúlpame, pero yo también sufro. Tampoco tú me amas... ¡Podemos consolarnos mutuamente!—concluyó con una sonrisa dolorosa.

Yo pensaba, al día siguiente, en mi extraña ventura. ¿Por qué aquella muchacha, aquella muchacha pura se había abandonado entre mis brazos? ¿Era una gran pasión que se había encendido en torno a mí, irrazonable, incontenible..., o una curiosidad refinada? ¿No se debería, acaso, a que no era bella de rostro y había tenido la astucia de elegir aquel medio para gustar tangiblemente una aventura?... De su rostro yo no conocía más que un antifaz azul y una boca sinuosa.

Cuando la otra entró, la pasión volvió a apoderarse de mí; y Dulzura quedó olvidada súbitamente. El recuerdo de la noche precedente, desapareció ante la divina encantadora muda. Como en veces anteriores, ella entró, saludó con una inclinación de cabeza, se escondió detrás del biombo, se desvistió y vino a ponerse en la actitud de siempre. Era fría y hostil, como siempre; solamente, sus ojos tenían un amplio cerco violeta que los hacía todavía más profundos. La actitud era más lánguida. Tuve casi compasión de ella, y, por otra parte, el solo pensamiento de volver a tomar el pincel, me repuganaba. "¿Para qué?"—pensaba, mientras la devoraba con la mirada. — "Y siendo así, si no he de avanzar en mi obra ,¿para qué seguir haciéndola venir? ¿Por qué prolongar este suplicio que me asesina lentamente?" Le hice seña de que bastaba. La vi dirigirse hacia el biombo con aquel su paso aéreo. Cuando estuvo vestida y dispuesta para retirarse, le entregué un sobre con el dinero que le era debido; su familia vivía de aquel dinero. Después, con voz temblorosa, ejercitando un grandísimo esfuerzo sobre mí mismo, dije:

—Señorita, lo lamento pero... ,pero, de ahora en adelante no volveré a tener necesidad de su cooperación...

Creí que iba a sorprender en su rostro una expresión de pesar; pero, por el contrario, sus ojos tornáronse luminosos. Yo, entonces, agregué:

—Mejor así; veo que no le desagrada... Y perdóneme, si su belleza..., si su belleza..., si yo...

—Balbucía, no sabiendo qué decir frente a aquel rostro que se iluminaba paulatinamente, que tornábase radiante y suave...

Y creí morir de veras, cuando la voz, la querida voz que tenía impresa todavía en mis oídos, pronunció con acento claro, con inefable inflexión:

—Has hecho bien en despedir la modelo... Pero, a Dulzura no...

J. L.

AUTOMOVILES DE SEGUNDA MANO
Si Ud. desea comprar o vender
:: un Automóvil recurra a ::
MACKENNA, GOYCOOLEA & CO. LTDA.
Morandé 600 - 608 :: Teléfono 2287 :: Cásilla 1726

GUIA PROFESIONAL

ABOGADOS

GABRIEL AMUNATEGUI Y SALVADOR DE LA VEGA
Estudio: Huérfanos 1153. Oficinas 32 y 33. Casilla 3091. Teléfono número 3597

FEDERICO DUNCKER BIGGS
Huérfanos 833. Altos Banco Germánico. Casilla N.o 219 Teléfono N.o 295

ALBERTO DURAN B.
Huérfanos 1235. Oficina 8. Casilla N.o 2914.

MARIANO FONTECILLA VARAS.
Relator Corte Suprema, particiones arbitrajes en general. Tribunales de Justicia.

LADISLAO ERRAZURIZ
LUIS QUINTEROS T.
Amunátegui 301. Teléfono N.o 633.

HECTOR ARNALDO GUERRA
Nulidades matrimonios, divorcios y juicios criminales. Galería Alessandri 24. Teléfono 4352.

AQUILES GONZALEZ E.
ALFREDO LETELIER F.
Abogados. Morandé 244

ALEJANDRO VALDES RIESCO
HUGO VALDES MORANDE
MARIO VALDES MORANDE
Estudio: Delicias 540 de 3 a 6. Teléfono 1975.

J. ISIDRO 2.o SALAS
Moneda 1355.

OSVALDO HEVIA
Morandé N.o 244. Casilla 1831.

ALFREDO ILABACA LEON
Estudio y domicilio. Ahumada 47. Teléfono 4431. 30 A

MANUEL MERINO E.
LUIS MERINO
Bandera 166 Teléfono 2077. Casilla 107 De 10 a 11 1|2 A. M.

VICENTE MOLINOS GAETE
Agustinas 1143. Teléfono 2110. De 11 a 12 y 2 a 4.

NICOLAS MARAMBIO MONTT
San Antonio 570. Casilla. 2699. Asuntos civiles y especialmente cuestiones mineras.

ROBERTO DE PETRIS
Estudio y domicilio: Galería Alessandri 25. Teléfono 156. Casilla 4044.

ANTONIO PLANET O.
Especialmente cuestiones comerciales. Estudio: Bandera 239. Casilla 334. Teléfono 1137.

HUBERTO SALGADO GALLARDO
Criminalista. Alegatos Cortes. Nulidades matrimonios Estudio domicilio: trasládose San Pablo 1417. Atiendo clientes franceses e ingleses en su idioma.

SALAS ROMO HNOS.
LUIS Y VICTOR A. SALAS ROMO
Abogados. Trasladaron sus oficinas a Compañía 1325. Teléfono 1527. Casilla 2231.

HECTOR SALAS IBAÑEZ
Trasladó su estudio y domicilio Nataniel 125.

LISANDRO SANTELICES E.
Abogado, Catedral 1424. Teléfono 831

ROBERTO URZUA PUELMA, LUIS ALBERTO C STRO
Morandé 291. Oficinas 52 y 54.

HUMBERTO YAÑEZ VELASCO
Morandé 323. Teléfono 595.

EMILIO TAGLE RODRIGUEZ
Asuntos comerciales y mineros. Bolsa de Comercio, tercer piso. Oficina 307. Teléfono 2013.

BERNARDINO LEIVA
OTTMAR STEGMAIER
Bandera 537. Casilla 2068. Of. 1.

MEDICOS

Dr. ITALO ALESSANDRINI
Cirugía y ginecología, 1 a 3. Merced 323. Teléfono 3555.

DR. ANIBAL ARIZTIA
Médico Hospital de Niños R. del Río. Ayudante Clínica del Prof. Prado Tagle. Consultas: Teatinos 321. De 2 a 3.30. Teléfono 1773. Domicilio: Agustinas 1319.

INSTITUTO DE SALUD
Cisterna (Población Nueva España) Destinado al diagnóstico y tratamiento de las enfermedades nerviosas y mentales, dirigido por el doctor Fontecilla. Santiago: Delicias N.o 1626. Electricidad médica, baños etc.

Dr. ALCAINO
Regresó de Europa. Oídos, nariz, garganta, vías lacrimales. Especialista. Hospital Salvador y niños. 2 a 5. Dieciocho 257. Teléfono 257.

DR. LEONCIO ANDRADE
Medicina general. San Diego N.o 83. De 2 a 5. Teléfono 4528.

JOSE AVILES A.
Médico - Cirujano
Nataniel 167. Consultas de 1,30 a 4. P. M. Especialmente: Cirugía. Partos, enfermedades de señoras y sociales. Regresó.

Dr. CARLOS D. AGUIRRE
Especialmente vías urinarias. Venéreas, sífilis. Consultas de 1 a 5. Carmen 191.

DR. AMENABAR OSSA
Oculista. Catorce años Europa, tres años médico Director Hospital de Ojos Condado Stanford (Inglaterra). 21 Mayo 578. De 2-4. Teléfono 602.

DR. ARNELLO
Cirugía, anestesia general, venéreas, García Reyes 17. De 12-3. Hospital San Vicente 4-5.

DR. FELIX BULNES
Médico-cirujano. Huérfanos 801, Of. 18. Consultas: 1 1|2 a 3.

DR. BUNSTER
Santa Rosa 86. Consultas de 3 a 4. Teléfono 3476.

DR. ARTURO BARRAZA ARAYA
Puente 557, ausente.

DR. BORQUEZ SILVA
Estudios Europa. Pulmón, corazón, estómago, intestino. Rayos X. 3 a 6. Arturo Prat 80. Teléfono 19. Matadero.

DR. RIFO BUSTOS
Estudios en Europa. Medicina interna. Preferentemente corazón y estómago. 2 a 5. Cochrane 177.

DR. BISQUERT
Vías urinarias, sífilis. Moneda 859. De 3 a 6. Casilla 2563 Teléfono N.o 953.

Dr. BRONFMAN

Estudios en Europa. Cirugía, enfermedades de señoras. Venéreas, 2 a 5. Teléfono 3457. Se trasladó a Cienfuegos 68.

DR. JULIO BUSTOS
Médico Ciudad. Santiago. Medicina interna. Niños, sífilis. Recoleta 707. De 2 a 4.

DR. ROBERTO BALTRA G.
Medicina general, vías urinarias. 3.30 a 6. Ahumada 11. Teléfono 170, Parque.

DR. BEAUMONT
Ayudante servicio ginecología Hospital Salvador. Sto. Domingo 1245. De 3-5. Domicilio: Avenida Manuel Montt 1541. Teléfono 93. Santa Elena.

DR. BRAGA CASTILLO
Regresó de Europa. Rayos X. Medicina general y niños. Consultas de 9 a 10 y de 1 30 a 4.30. Merced 136. Teléfono 1393.

Dr. BARRENECHEA

Oculista, especialista en oídos, nariz garganta. Huérfanos 801, esquina San Antonio.

DR. MARIANO BAHAMONDE RUIZ
Cirugía y ginecología. Cochrane 66. De 1 a 3. Domicilio: Delicias 1230. Teléfono 4430.

DR. HECTOR CORONA T.
Enfermedades de los bronquios y pulmón. Asma. 4 a 6. Delicias 868. Teléfono 2483

PROF. CALVO MACKENNA
Regresó de Europa. Enfermedades niños: 2 a 3. Teléfono 2112. República 350

DRA. JULIA CLAVERIA
Afecciones bronco-pulmonares, curación del asma. Consultas: 1 - 3. Ejército 660.

Dr. RODOLFO CASTILLO

Jefe servicio oídos, nariz y garganta. Hospital San Borja. De 3 a 5. en Delicias 1164.

DR. ALDO CONTRUCCI
Estudios Europa. Medicina interna. Sífilis. Nataniel 142. 2.30 a 4.30. Jefe clínica Prof. Brockmann. Teléfono 3340

Dr. LEONIDAS CORONA T.

Regresó de Europa
Laboratorio Clínico
Delicias 868 — Teléfono 2483
REACCION DE WASSERMAN
Química Bacteriológica
VACUNAS

DR. CASTAÑEDA IGLESIAS
Ex-Médico residente del Hospital Niños. Compañía 1839. Teléfono 254.

DR. EDUARDO CRUZ COKE L.
Medicina interna. Merced 205. De 4.30 a 6.30. Teléfono 4205.

IGNACIO DIAZ MUÑOZ S.
Medicina general. Vías urinarias; 3 a 6. Bandera 574. Teléfono 3424.

DR. CROIZET
Londres 25, entre Serrano y San Francisco, Teléfono 637. Consultas 1-3.

Dr. LEON JHONCHOL
Medicina general. Rayos X. Sífilis, piel venéreas. Regresó. Gálvez 61.

Dra. JUANA DIAZ MUÑOZ
Especialista enfermedades señoras y niños; 4 a 5. Delicias 853. Teléfono N.o 1715.

Dr. CARLOS DOREN
Enfermedades de señoras. Cirugía. Monjitas 536. Teléfono 2571. Consulta: 1 a 4.

Dr. RODRIGO DONOSO GAETE
Médico Hospital Salvador. Medicina interna. Consultas de 1.30 a 3 P. M. menos los Sábados. Amunátegui 32. Domicilio: Ejército 134. Teléfono 2206.

Dr. JOSE DONOSO DONOSO

Médico-cirujano
Horas de consulta: de 2 a 4.
Miraflores 457.—Teléfono 2773.

Dr. RICARDO DONOSO
Enfermedades del corazón, pulmón. Regresó de Europa. 2.30 a 4.30 Agustinas 619.

Dr. EDUARDO DE RAMON
Estudios en Europa. Cirugía, enfermedades señoras Partos. 1 a 4. — Agustinas N.o 1606. Teléfono 3623.

Dr. DIMITSTEIN

Agustinas 1308, esquina Teatinos. Rayos X. Medicina general. Especialidad corazón, pulmón, estómago o hígado. 1 a 4. Teléfono 3348.

Dr. ESPINA
Rayos X. Medicina interna. Estudios Europa. Catedral 1425, cerca Amunátegui. Teléfono 2102. De 1.30 a 4.

Dr. FRANCISCO EDWARDS
Estudios Europa. Vías urinarias. Teatinos 10. De 2 a 3.

Dr. FUENZALIDA BRAVO
Profesor extraordinario. Enfermedades de niños. Merced 560. Teléfono N.o 1721. 2 a 4.

Dr. FONTECILLA
Estudios Europa. Afecciones pulmonares y nerviosas. Rayos X, pneumotorax artificiales, tuberculinoterapia. etc. Delicias 1626.

Dr. CARLOS GARCES BAEZA

Delicias 1276 — Teléfono 3747 Exámenes químicos, bacteriológicos. Reacción Wassermann. Medicina interna. 3.30 a 5.30.

Dr. GLEISNER V.

De 1 a 5. Pulmón, corazón, hígado, riñón, intestinos, etc. Sífilis. Castro 86. Casilla 2664.

Dr. RICARDO GUNTHER
Ayudante clínica ginecológica universitaria. Cáncer, aplicaciones de Radium, 3 a 4. Avenida España 828. Teléfono 253 Parque

DOCTOR GIANELLI
ESTUDIOS EUROPA SIFILIS PIEL VIAS URINARIAS
21 de MAYO 562
CONSULTA de 2 a 6

ENFERMEDADES DE LA PIEL, SIFILIS Y VENEREAS
Luz ultra violeta. Radioterapia.
Dr. FELIX GROHNERT B.
Ejército 391. De 2-6.

Dr. VICTOR M. GAZITUA
Partos, enfermedades de señoras. Trasladóse Agustinas 586, 2 a 4. Teléfono 976.

Dr. FUENZALIDA CORREA
Cirujano, enfermedades señoras, partos; 2 a 3. Huérfanos 745. Teléfono 406.

DOCTOR GREENE
Estudios Europa. Cirugía y Ginecología. Trasladóse calle París 809 (manzana residencial, San Francisco) 2 a 4. Teléfono 2860.

Dr. ANIBAL GREZ
Oídos, nariz, garganta. De 1.30 a 3.30. Merced 324. Teléfono 3555.

Dr. ENRIQUE GONZALEZ H.
Estudios Europa. Especialista estómago, intestinos, hígado, diabetes, obesidad, reumatismo. Ejército 664. De 1.30 a 3.30.

Dr. GUSTAVO GIRON L.
Cirugía y ginecología. Brasil 32. Teléfono 3126. De 2 a 3.

Dr. MARIO GARCIA DOMINGUEZ
Medicina general. Enfermedades señoras. Partos. Venéreas: 1 a 5. San Diego 65.

Dr. ALEJANDRO IFANTE
Médico Jefe Policlínico Niños Hospital Salvador, 2 a 4. Delicias 253.

AGUSTIN INOSTROZA
Cirugía general. Especialmente de niños Sífilis. De 4 a 6. Puente 583.

Dr. ROBERTO JARAMILLO
Ejército 707. Teléfono 142. Parque.

Dr. RAUL VENTURA JUNCA
Médico residente Hospital Salvador. Medicina interna. Rayos X. Preferentemente aparato cardio-vascular y digestivo. Riquelme 140. De 4 1|2 a 6. Teléfonos 3828 y 395.

Dr. ARNULFO JOHOW
Estudios Europa. Cirugía y ortopedia. Adultos niños, 3-4. Santo Domingo 1523. Teléfono 1033.

Dr. ALBERTO KORNER ANWANDTER
Estudios en Estados Unidos. Cirugía, ortopedia. Consultas: 10-12, de la mañana Santo Domingo 614.

INSTITUTO RADIOLOGICO
Radioscopía, radiografía, radioterapia, aplicaciones radium.

Dr. ADOLFO KAPLAN
Estudios Estados Unidos y Europa. Compañía 1429

Dr. TEODORO LEIBLE
Enfermedades nerviosas. Medicina interna. Aplicaciones eléctricas. De 3 a 6 Olivos 794.

Dr. H. LEA-PLAZA

Estudios Europa. Compañía N.o 2115. De 2 a 5. Teléfono N.o 3880.

Dr. LABRA LETELIER
Nariz, garganta, oídos. Consultas de 2 a 5. Compañía 1361.

Dr. ARMANDO LEON I.
Cirugía. Compañía 1909. Martes. Jueves. Sábado; 1 a 3. Teléfono 3846.

Dr. LOIS
San Pablo 1236. Medicina general. Vías Urinarias. Sífilis. De 1 a 5.

Dr. LAVAL
Medicina interna. Lord Cochrane 340. De 2 a 4.

Dr. J. MONTERO C.
Medicina interna. Venéreas, de 1 1|2 a 3, y de 6 a 8. Clínica nocturna 9 a 10. Agustinas 1060.

Dr. G. MORAGA FUENZALIDA
Regresó Europa. Enfermedades niños. Cochrane 118. Teléfono 2804. De 2 a 4 1|2.

Dra. CORA MAYERS
Médico Cirujano
Regresó de Estados Unidos. Especialista en niños. Luz ultra-violeta. Ahumada 29. Teléfono 711.

ENFERMEDADES DEL CORAZON
DOCTOR MAHOTIERE
Estudios en Europa. Compañía 1973. Consultas de 1 a 4.—Rayos X y Laboratorio.

PROF. DR. B. MUÑOZ PAL
Cirugía general. Trasladóse Santo Domingo 1418 esquina Amunátegui.

Dr. JUAN MARIN B.
Cirugía general. Enfermedades vg., niños. Domicilio: San Diego 1843. Consultas, Amunátegui 85. Teléfono 3796.

Dr. MORALES BELTRAMI
Catedral 2257. De 1 a 3.

Dr. MORALES VILLABLANCA
Sífilis, venéreas, piel, medicina general. Examen sangre. Regresó. Merced 486. 3 a 6.

Dr. MUÑOZ VALENZUELA
Médico residente Hospital Niños. Enfermedades niños. Tuberculosis. Infantil. Matucana 303, 2 a 5. Teléfono 158.

Dr. OSCAR MELENDEZ
Medicina interna. Sífilis. Consultas en Santo Domingo 1036, de 2-4, y 21 de Mayo 578, de 4-5. Domicilio: Ejército 141. Teléfono 2831.

Dr. MALBRAN
Enfermedades mentales y nerviosas. De 3 a 4. Se trasladó a Huérfanos 1830.

Dr. JUAN MONTENEGRO M.
Enfermedades de niños. Compañía 1770. Teléfono 2120. Regresó.

Dr. MANUEL MORENO
Medicina general, particularmente: pulmón, estómago, intestinos. Tratamiento especial. Tuberculosis pulmonar. Estudios Europa. San Francisco 155. De 2.30 a 4.30.

Dr. H. NUÑEZ ZAMORA
Matucana 289. Teléfono 291, Estación, 1 1|2 a 3 1|2. Sábado, 4-6.

SANATORIO GOSSMANN

Constitución

Sucursal del Sanatorio Gossmann, Cassel, Alemania.
Cura natural de las enfermedades por medio del sol, aire, agua fría, caliente y vapor; masaje, gimnasia y dieta especial. Aplicaciones individuales a cada caso. Ahorre un viaje a Europa, ocurriendo a este sanatorio, situado en una de las playas más hermosas de Chile. Prospectos a disposición: casilla 5, Constitución.

Dr. LUIS OPAZO F.
Jefe Policlínica. Niños. Universidad de Chile. Compañía 3007. Teléfono 48, Estación.

Dr JULIO A. PAREDES F.
Ex-jefe Clínica y Policlínica Ginecológica. Prof. Korner. Especialmente enfermedades señoras. Medicina. Cirugía. Amunátegui 83, de 2 a 4.

PENSIONADO "JESUS DE PRAGA"
Santiago (Providencia). — Fundado 1916. — Enfermedades mentales, nerviosas e intoxicaciones en general. El establecimiento cuenta con edificio ad-hoc en el barrio más sano de Santiago. Tiene todas las comodidades necesarias: grandes galerías, departamentos independientes con baño, jardines, parque con 17,000 m2. Toda clase entretenciones. Médico interno. Atendido especialmente, por sus propietarios, con personal especializado. Avenida Manuel Montt 1549. Casilla 641. Teléfono 93. Santa Elena.

Dr. ORREGO PUELMA
Médico Hospital San Juan de Dios. De 3.30 a 5 y media. Agustinas 1314. Teléfono 1217.

Dr. PANTOJA

Corazón, pulmón, estómago, sífilis Delicias 1276. De 2 a 4. Teléfono 3747. Santo Domingo 1036. Teléfono 574, de 6 a 8.

Dr. MARCIAL PARADA
Oídos, nariz, garganta. De 2 a 6. Santo Domingo 831. Teléfono 1859.

Dr DAVID PULIDO
Enfermedades niños, Santo Domingo N.o 1790. Teléfono 2152. De 1 a 3.

Dr PRUNES
Estudios Europa. Jefe clínica piel, sífilis venérea. Merced 490. Casilla 3896.

Dr PATIÑO MAC-IVER
Medicina interna. Enfermedades niños, Libertad 448. De 2 a 4. Teléfono 1636.

Dr ALBERTO PANATT
Médico jefe Policlínico, Prof. Prado Tagle. pulmón, corazón, estómago, hígado, Rayos X. Teléfono 1211, Trasladóse a Delicias 1416. De 2 a 4.

Dr. LUIS QUIROGA
Medicina general, Consultas: 4 a 5,30. Catedral 1452. Teléfono 3760.

Dr. ALBERTO RAHAUSEN
Cirugía general. Compañía 2923. Teléfono 192. Estación. De 2 a 4.

Dr AQUILES RIVEROS
Graduado en Bruselas, partos, señoras, medicina general. Consultas en su

SANATORIO
Avenida Matta 586. Pensionado para partos, operaciones, medicina, aislamiento y curación nerviosa; morfinómanos. Teléfono 97. Matadero.

Dr. JOEL RODRIGUES P.
Estudios Europa. Medicina interna. Especialidad estómago, intestinos. Rayos X. De 2 a 4. Amunátegui 559. Teléfono 2810.

Dr. CESAR RODRIGUES LEON
Medicina interna. Enfermedades niños. Catedral 2607. 1 a 2 y Bascuñán Guerrero 1013. 4 a 5.

Dra. FRESIA ROSAS DE BEHM
Médico cirujano. Compañía 1871. — Consultas: 1 a 5.

INSTITUTO SANITAS

AGUSTINAS 1955
Laboratorio auto-vacuna, radioscopías, terapia de radium y de Rayos X. Luz ultra-violeta. Aplicaciones eléctricas. Instalaciones de radium baños de ácido carbónico, diatermia.

Dr. LUCAS SIERRA
Erasmo Escala 1835, entre Cienfuegos y A. Barroso. Martes y Sábado de 2 a 3. Teléfono 4348. 30 A

Dr. SCROGGIE
Especialidad enfermedades de niños. Jefe de la Clínica de Niños, Universidad de Chile. Consultas de 2 a 4 de la tarde. Rosas 1157.

PROFESOR Dr. SOTO PARADA
Laboratorio Clínico. Moneda 1035. De 3 a 6.

Dr. MARCO A SEPULVEDA
Laboratorio. Bandera 736. Teléfono N.o 233. Exámenes completos sangre, orina, esputos, etc. Cultivos autovacunas Abierto a toda hora.

DR. CRISTOBAL SAENZ
Estudios Europa. Afecciones médico- quirúrgicas de abdomen. Especialmente estómago, sífilis. Rayos X. De 1 a 3 1|2. Agustinas 1889, teléfono 3098.

Dr. HELLMUTH SIEVERS W.
Médico-cirujano. Domicilio: Molina 72. San Antonio 275. De 2 a 3 1|2.

Dr. CARLOS SEAMAN
Médico cirujano. Consultas: 1.30 a 4. Trasladóse. Delicias 225.

Dr. STOLTING
Oculista. Médico recibido Alemania. Chile. Moneda 627. de 3 a 6.

Dr. SANTANDER
Estudios en Europa. Medicina interna, especialmente estómago e instentinos Rayos X. Alameda 938. De 2 a 5.

D. OTTO SCHWARZENBERG
Enfermedades de niños. Consultas 2 a 3 Martes, Jueves y Sábado. Lunes y Viernes 2.30 a 3.30. Santo Domingo 1523. Teléfono 1033.

Dr. TORRES TORRES
Jefe clínica prof. Korner. Especialista enfermedades señoras y cirugía. Catedral 1249. De 2 a 6.

Dr. VEGA MACHER
Exclusivamente pulmón. Nataniel 109. De 2 a 3.30. Lunes y Miércoles.

Dr. G. E. VIDAL S.
Delicias 2696. Teléfono 245. Estación. Consultas: 6 a 7.

Dr. J. M. VERGARA KELLER
Regresó de Europa. Partos, ginecología. Agustinas 828. De 2 a 4. Teléfono 3355.

Dr. JORGE VIVES BRAVO
Enfermedades niños. Delicias 335. Teléfono 2895.

Dr. VILLAGRA
Estudios en Europa. Unicamente pulmón. Rayos X. Pneumotorax. Helioterapia. Dieciocho 437 A. De 2 a 5.

Dr. JAIME VIDAL OLTRA
Ex-Director Sanatorio San José para tuberculosis. Pulmón, corazón, estómago. Laboratorio: 3-3 1|2. Catedral 1433. Teléfono 2006.

Prof. Dr. VARGAS SALCEDO
Regresó de Europa. Exclusivamente cirugía. Compañía 2499. Teléfono 1060. Martes, Jueves, Sábado, 2 a 5.

Dr. VICUÑA HERBOSO
Ayudante de la Clínica del profesor Prado Tagle. Hospital de San Vicente. Medicina interna, especialmente enfermedades del corazón Martes. Jueves Sábado, 2.30 a 4.30. Almirante Barroso 270. Teléfono N.o 1053.

Dr. YAÑEZ G.
Estudios Europa. Piel, sífilis, venéreas. Trasladóse, Delicias 865. De 2 a 5. Casilla 618.

606 **Dr. WAUGH**
Estudios Europa, internas venéreas, sífilis. Wasserman. Consultas: 2 a 4.30. **COMPAÑIA N.o 1353**

Dr. WIREN
Oídos, nariz, garganta. Compañía N.o 1606. De 2 a 5.

Dr. WEINSTEIN
Estudios Europa. Enfermedades de la piel, sífilis y venéreas. Radioterapia y luz ultra-violeta. Agustinas 1357. De 2 a 5.

DENTISTAS

C. VALENCIA COURBIS
Ayudante Escuela Dental. Operaciones indoloras. Procedimiento Dr. Carrea (de la Facultad de Buenos Aires) Coronas y dentaduras. Teatinos 50. 7

Dr. GUILLERMO VELASCO M.
Dentista. Estudios en Filadelfia. Catedral 1261.

Dr. ENRIQUE SANEOT
Ahumada 11. Teléfono 4221. Horas: 9 a 12 y 2 a 6.

Dr. CERDA LOPEZ
Ahumada 11. Teléfono 4221. Horas: 9 a 12 y 2 a 7.

Dr. CLODOMIRO CONTRERAS
San Antonio 451. Teléfono 3692. Horas. 10 a 11 y 3 a 6.

LEONEL CONTRERAS M.
Cirujano dentista. Rayos X. Merced 486.

FORTUNATO ENCINA P.
Especialmente placas, coronas, puentes. Extracciones indoloras. Ahumada 56

Dr. GALLARDO GONZALEZ
Estudios en Filadelfia. Consultas: diurnas y nocturnas. Echaurren 26.

ARMANDO MORA PINOCHET
Dentista. Trasladóse: Santa Rosa N.o 671.

ALFREDO MUÑOZ LOBOS
Extracciones sin dolor. Somnoformo. Puentes, placas. Tratamientos rápidos. Compañía 1852.

CLINICA DENTAL

"VALENZUELA BASTERRICA"
Luis R. Berríos Méndez
Rafael Valenzuela Labbé
Carlos H. ROJAS
DENTISTAS ESPECIALISTAS
Cirugía dental atendida por médicos especialistas. Somnoformo. Correcciones de anomalías. Riquelme 47. Teléfono 1642.

WENCESLAO MUÑOZ L.
Dentista: Tratamientos rápidos. Extracciones sin dolor. San Diego 448.

ARQUITECTOS

EDUARDO TASSO
Construcciones, transformaciones reparaciones. Honorarios:

OFICINA DE CONSTRUCCIONES
Económicos y de renta
LEOPOLDO NAVARRETE
Morandé 67. Teléfono 3139, C
N.o 380

CONTADORES

VICTOR MENA VELASQUEZ
Contador. Perito Mercantil
Arbitrajes, revisiones, balances
ced 882, esquina Estado

MATRONAS

MARIA AVILA
Matrona ginecolojista. Clínica
vada. Consultas gratuitas.
528

AMELIA MATUS
Recibo pensionistas. Partos,
ción a domicilio, toda clase
ciones. Maule 1062.

H. IZQUIERDO DE GARRIDO
Partos y ginecología. Seguro
nóstico. Atención esmerada.
sionistas, precios módicos,
completos, últimos adelantos
cia. Consultas 8-10 y 1-4.
Reyes 869.

MATRONA ERAZO
Recibe pensionistas. Atiende
micilio, inyecciones. Mujica
si esquina Vicuña Mackenna
cuadra Diez de Julio.

PENSIONADO MENARES
Recibo pensionistas. Partos,
$ 45. Masajes, inyecciones.
de 885.

AIDA AZAGRA
Partos, curaciones, recibo
nistas, San Diego 956.

Mme. E. PRAGNAUD
Matrona francesa. Trasladóse
nida Matta 72, entre Vicuña
kenna y Santa Elena.

SARA OSORIO DE GONZALEZ
Matrona Pensionado particular
ra partos y curaciones
Rosas 2254.

INSTITUTO DRA. VICENTINI
Pensionado para asistencia
Recibo enfermas provincias
meses. Matronas turno
para atención domicilio.
gratis. San Diego 57.

MATERNIDAD PARTICULAR
Villaseca. Recibe pensionistas
provincias, por meses, días
curaciones. Consultas
Diego 267.

PENSIONADO URRA
Partos, curaciones, masajes,
Francisco 393. Teléfono

PENSIONADO PARTICULAR
Mercedes Rojas, Matrona,
go 930. Recibe enfermas,
nes internas. Consultas
ra.

CLINICA PRIVADA
Dra. Mercedes Darrigrandi,
del extranjero. Atenderá
guida clientela en su
Huérfanos 3170.

CLINICA PRIVADA
DE OBSTETRICIA
Señora Reyes, matrona
ta. Establecimiento moderno
dido por dos cirujanos
Recibo enfermas de todas
país. Partos, precios módicos.
sultas gratis. Esmeralda

ANA G. VARGAS
Partos, Recibo pensionistas
Americana 627. Teléfono

CARMELA ROMAN
Maternidad particular.
fermas pensionistas.
433.

CARMELA TORO G.
Partos, Asistencia toda
bo enfermas. Matucana

VARIOS

CLINICA
Instalada con todos
modernos, únicamente
curación radical de
des venéreas, génito-urinarias
potencia
Curaciones rápidas,
cedimiento científico
único).
Atendido por su dueño
Bravo B. y doctor Félix
Precios módicos. Facilidades
pago.
Se atiende ambos sexos
mente de 9 a 12 M. y de
P. M. Consultas gratis
P. M. Puente 562.
Santiago.
Nota: Se reciben
provincias por

CLINICA ALAMEDA
Tratamiento de la sífilis
rrea con sus complicaciones
bos sexos, curaciones rápidas
todos los más modernos
Atiendo diariamente de
y de 5 a 7 P. M. Noche
10 P. M.
Hospitalización de enfermos
pensión $ 5 $ 10 y $

POMPAS FUNEBRES

Empresa ZENTENO

ESTADO N.° 17
TELEFONO N.° 4275

DELICIAS N.° 2584

Abierto día y noche. Atendido por

CARLOS ZENTENO LOYOLA

TELEFONO N.° 524

CEDO ARRIENDO. — VENDO MENAJE

V. Mackenna, buenos cómodos bajos, hall, patio, jardín, gallinero, a persona desee instalar casa; exijo compren menaje, instalaciones, muy buen estado, aproximadamente $ 38,000; residencia apropiada extranjeros. Casilla 3986.

LUTOS

Especialidad en tocas y sombreros de Crep-Georgette.
Encontrará usted el mejor surtido en plaza en el

MANTO ELEGANTE

PASAJE MATTE 28

LA CASA NO TIENE SUCURSAL

o|1. Ab-1

TEJIDOS DE PUNTO

Toda clase de trabajos finos.
Especialidad en medidas.
SAZIE N.o 2465

PATENTES DE INVENCION

Al Ministerio de Industria y Agricultura se han presentado los siguientes inventores pidiendo que se les conceda patente de privilegio por los inventos que se indican: 14—A

La **SOCIEDAD INDUSTRIAL Y COMERCIAL DE SALITRE**, para "un sistema de lixiviación de caliches o sales en contra-corriente, dividiendo los cachuchos en secciones que contienen unos los caldos y otras las materias por lixiviar".

La **SOCIEDAD ANONIMA KRYSBAL**, de Noruega, para "Aparatos " aplicables a la cristalización rápida de soluciones, a fin de obtener el crecimiento de cristales". 14 - A

El señor **JHON VAN NOSTRAND DORR**, de New York, se ha presentado— en uso de la autorización que le dan las últimas disposiciones legales— pidiendo la renovación por un segundo período de 10 años de su patente N.o 2938, concedida para "Un aparato aplicable " al tratamiento de minerales y " destinado a separar las materias " sólidas finas del líquido en exce- " so que las lleva en suspensión". 14-A.

Se da este aviso en cumplimiento de las disposiciones reglamentarias correspondientes y a los efectos de las oposiciones o reclamos que pudieran presentarse

"EL DIRECTOR DE LA PROPIEDAD INDUSTRIAL"

Inspección de Agua Potable y Desagües

CONCURSO

Llámase a concurso para proveer los siguientes puestos:
2 Inspectores de Alcantarillado y Agua Potable en el servicio de Coquimbo, con $ 6,600 anuales. cada uno.
1 Oficial de Parral, con $ 3.600 anual.
1 Auxiliar en San Antonio, con $ 2.400 anual.
1 Auxiliar en Copiapó, con $ 4,200 anual.
Las bases y antecedentes pueden consultarse en las Oficinas de la Inspección de Agua Potable y Desagües, Agustinas 1336, diariamente, de 2 a 4, hasta el 15 del presente.
L. LIRA.

FERROCARRILES DEL ESTADO

Solicítase propuestas públicas para el 14 de Abril próximo, por 700 ejes para coches y carros y 500 suelas curtidas, engrasadas
Bases y condiciones en el Departamento de Materiales y Almacenes, Estación Alameda.
Santiago, 11 de Marzo de 1925.

ARRIENDO DE UN BIOGRAFO

Pídense propuestas para dar en arriendo un local en San Bernardo, habilitado para biógrafo.
Bases y antecedentes en Agustinas 1360. Departamento de Tracción y Maestranzas.

AVISO

COMANDANCIA GENERAL DE CARABINEROS

Desde el 15 de Abril del presente año quedan anulados los carnets de esta Comandancia General que obran en poder del personal civil, asimilados y personas extrañas al Cuerpo; todos serán presentados a la Comandancia del Cuerpo de Carabineros para autorizarlos nuevamente.

Las personas extrañas al Cuerpo que tienen en su poder motocicletas u otros elementos deberán devolverlos hasta el 15 del actual, a la Comandancia General.

Se previene que la Sección de Seguridad ha sido impuesta de las anteriores providencias.

DE ORDEN DEL COMANDANTE GENERAL.
EL AYUDANTE GENERAL.
15—A.

Furriel

Se necesita un
que entienda bien el
miento de una
ADMINISTRACION DE CAJA
Se exigen muy buenos
ficados y que haya
servicio militar.
Tratar en el Regimiento
deto.
EL CONTADOR

CLINICA

DEL Dr. L. CIFUENTES FIGUEROA
Enfermedades venéreas
cología y sífilis.
8.30 a 10 y de 12.30 a
SANTO DOMINGO

FOLLETIN (31

EL CASAMIENTO DE MACIEJ BORYNA

por WLADISLAS REYMONT

(Traducción directa del polaco)

salió sin beber la copa de "wodka" que había pedido. Durante largo rato vagó en torno del estanque. ¡Cuán solitario y cuán desdichado se veía! Todos estaban contra él; ¡todos! Las palabras de reprobación caían en torno suyo. Un poder invencible lo inclinaba hacia tierra.

—Esto es justo—murmuraba,—es justo...

Una a una se fueron apagando las luces. El silencio del pueblo sólo era turbado por el ladrido de algún perro. De pronto, irguiéndose, repitió:

—Sí, es justo... Pero yo no perdonaré al autor del mal. Yo me vengaré, aunque perezca.

Y amenazó con el puño al universo entero.

Después de una semana—de una quincena tal vez—apareció la primavera vencedora. Entretanto la incesante lluvia goteaba de los tejados, azotaba las vidrieras, se escurría por los muros, se desbordaba de los fosos y transformaba los caminos en torrentes.

Ya los más laboriosos se ocupaban en reparar los arados, los rastrillos y los arneses. Pero en general los campesinos estaban ociosos pues no tenían labores, y sentían el peso de la inacción. No faltaban, sin embargo, preocupaciones, pues las patatas se habían helado en los silos, las siembras de Otoño se presentaban mal, y no había plantas forrajeras. Escaseaba el dinero, se compraba harina a crédito en el molino y se pedía dinero prestado al judío de la taberna. Esto formaba una atmósfera de nerviosidad, de disputas y de pendencias, pues se echaba al vecino la culpa de la propia miseria.

Con un tiempo horrible, Jagna se puso el delantal sobre la cabeza y salió furtivamente para ir a la granja.

—Hace una hora que te espero—le dijo Antek de mal talante

Al atraerla para darle un abrazo ella hizo un movimiento hacia atrás.

—¿Te disgusto?

—No—respondió ella con voz dulce, — pero hueles mucho a aguardiente.

—¿Por qué no viniste ayer?

—Hacía mucho frío... Y además estaba ocupada.

—Muy bien... Cuando esto te desagrade, quédate en tu casa: yo no he de llorarte.

—¿Tú eres entonces el que estás cansado de mí?

Antek la había abrazado de nuevo, pero ella no se entregaba espontáneamente, sino antes bien resistía, manifestando contrariedad. El hizo la observación.

—Es que tengo miedo de que me busquen...

—¡Vamos!... Antes pasabas noches enteras conmigo sin temor. Tú has cambiado, Jagna...

Un brusco deseo les unió, y se besaron. Pero las almas se esquivaban. Uníales sólo la conciencia de la falta común, los recuerdos también y la mutua lástima que se tenían. Pero las palabras tiernas que hubieran querido pronunciar no acudían a sus labios. Había en ellos un enfriamiento.

—¿Me quieres, Jagna?—preguntó Antek.

—¿No te lo he dicho cien veces?... ¿No vengo cuando tú quieres?

Ella se apretaba contra su pecho. Sin embargo, una inmensa pena le helaba el corazón y le sacaba lágrimas a los ojos. El adivinó y dijo en alta voz estas palabras, que la dejaron yerta:

—¡Mientes!... Tú quieres apartarte de mí como los demás... Si me colgaran, no serías tú quien cortase la cuerda.

—¡Antek!

—¡Calla, calla!... Yo digo la verdad, y tú mientes.

—Déjame ir: me llaman...

El la retuvo, sin embargo, y con voz áspera, impregnada de odio, dijo:

—Por ti he llegado a esta situación en que me veo... por ti, por ti. ¿Por qué me maldijo el señor cura y me arrojó de la iglesia?... ¿Por qué están todos contra mí?... Por tu causa, Jagna. Yo había soportado todo. Yo no te guardaba rencor por las yugadas que mi padre te dió... Y tú no me quieres; me temes; me miras como si fuera un bandido. Quieres a otro... Quieres que los mozos te sigan como siguen los perros a una perra

engañas... Tú mientes.

Le faltó la voz, porque
ra le ahogaba, y se
ella, levantando la mano
d, contenerse, y dándole
pellón contr ael muro,
—¡Dios mío!—exclamó

Antek no volvió la cara,
lo alcanzó y quiso coger
cuello, pero él, desprendido
brutalmente, y arrojándola
quien se quita una
huyó.

Jagna cayó sentada.
que el mundo se había
do sobre su cabeza y
timiento de que una
baba de cometerse
amor, que había
pronto, se mezclaba en
do y profundo arrepentimiento
consumía su alma.

CUANDO CAEN LAS PRIMERAS LLUVIAS DE INVIERNO

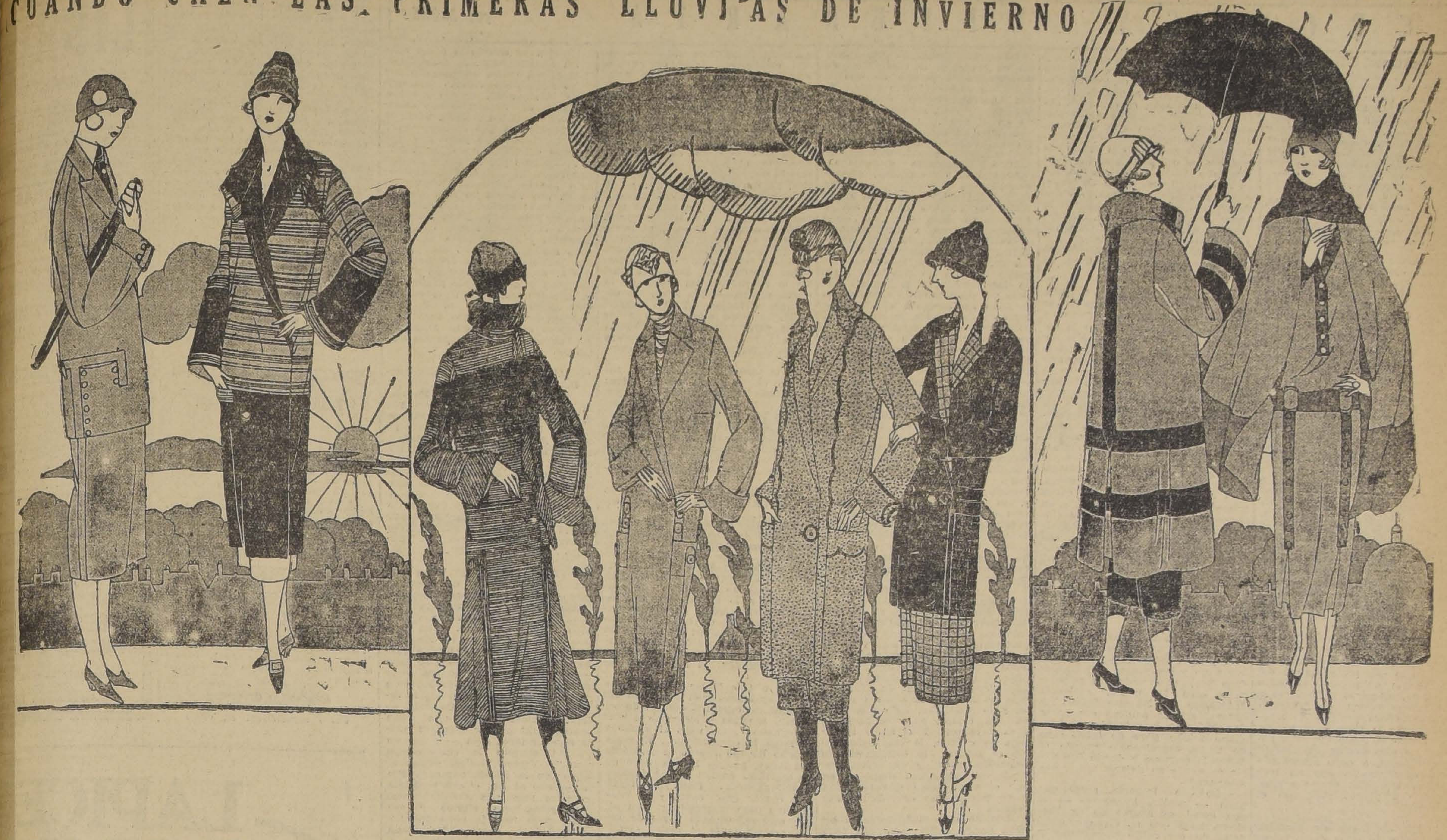

Que los primeros frios sorprendan a la mujer elegante sin sus atavíos invernales, es disculpable; las primeras brisas son solapadas e imprevistas; pero que las primeras lluvias encuentren a una mujer "chic" sin sus elementos de invierno, es imperdonable. El otoño es media estación; el invierno es estación franca, sin disimulos y como tal exige toilettes definidas e indispensables. Nuestras lectoras encontrarán en este grabado interesantes insinuaciones para la estación que se aproxima.

1. Traje de gamuza verde, forma raglan, adornado de tiras atravesadas y de botones forrados en el mismo género.— 2. Abrigo de cuero delgado azul marino decorado de un corpiño y la parte superior de las mangas de lana a rayas azul marino y amarillo.— 3. Abrigo de gabardina impermeabilizada y trabajada en tiras atravesadas y vivos.— 4. Abrigo de género impermeabilizado de color beige, de forma muy sencilla y con botones de carey rubio.— 5. He aquí un "tres piezas" de género escocés, bata recta y paletó tres cuartos con tiras de cuero.— 6. Precioso traje de fantasía: falda de lana de a cuadros y paletó de cuero azul marino con el revés de la misma lana.— 7. Abrigo tres cuartos "radioco" morado, amplio y práctico adornado de tiras en el mismo tono.— 8. Y por último una capa y su bata entallada de lana color habano. La capa provista de un echarpe.

MUEBLES

de todas clases, a precios sumamente bajos y con GRANDES FACILIDADES DE PAGO, vende

MUEBLERIA LA REPUBLICA

Sto. Domingo 1026

CONSULTE NUESTROS PRECIOS

PULMAGOL

LABORATORIO PASTEUR

¡CUIDADO con el INVIERNO!

LA TOS, BRONQUITIS Y AFECCIONES DEL PECHO, BRONQUIOS Y PULMONES SE CURAN CON

PULMAGOL

LEA LO QUE DICE UN EMINENTE FACULTATIVO

Certifico que he usado desde hace ya como seis meses el PULMAGOL Pasteur en los niños con coqueluche y afecciones bronquiales prolongadas con un éxito muy satisfactorio; encuentro que es ella una fórmula perfecta, igual cosa puedo decir de la preparación Biocalcina lecitinada, en los niños raquíticos y convalecientes.

Santiago, 24 de Febrero de 1925.

(Firmado):

Dr. Juan Montenegro M.

Gomol Werck

Exquisita preparación para estar siempre bien peinado. Pruébelo una sola vez, y verá que no hay nada mejor. No contiene grasa ni sustancias nocivas.

Pedidos a DAUBE y Cía. y en todas las boticas de la República

$ 150

Raglán o Sobretodo

CRUZADO

Cuellos dos usos, casimir inglés. Hechura garantida, materiales de primera.

SASTRERIA

BLANCO y NEGRO

412 — SAN DIEGO — 412

¡OH, MARGARITA!

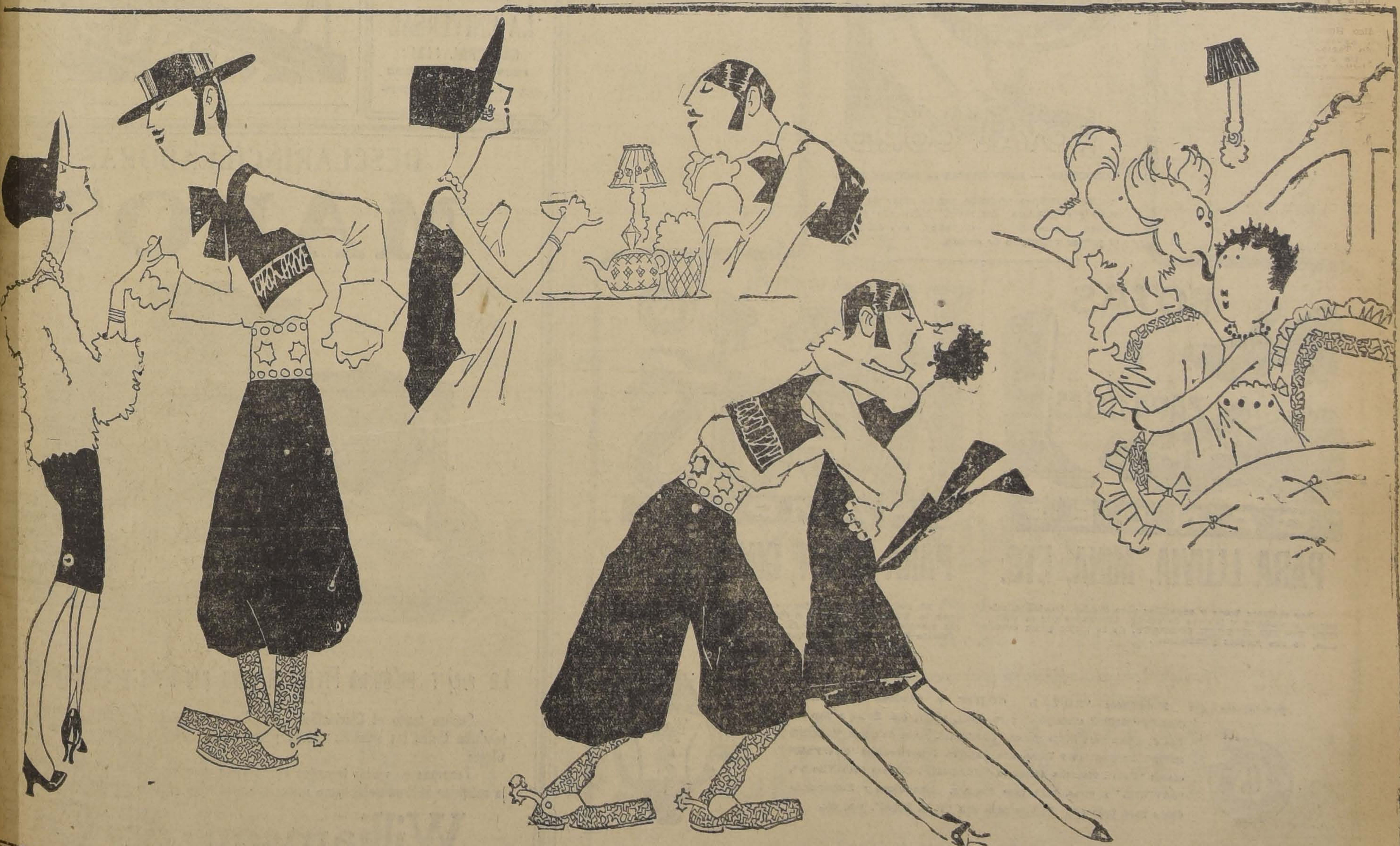

Margarita ha encontrado por fin a su héroe, a su Príncipe Azul y en vez de irse al Ritz, toma el té solita con él; y luego el fox-trot y sus accesorios, pero, de repente el "pet" la despierta y se encuentra abrazada a la almohada

CRONICA LITERARIA

por ALONE

"EL HEREJE DE SOANA", novela por Gerhart Hauptmann (Editora internacional Berlín, Madrid, Buenos Aires). — La misma casa que nos ofreció hace poco "La Pasión y Muerto del Cura Deusto", por nuestro compatriota Halmar, edita ahora, con igual lujo tipográfico, "El Hereje de Soana", novela de Hauptmann directamente traducida del alemán por Villanueva.

Es una especie de poema rudo, delicado y libre, la historia de una pasión que rompe todas las ligaduras y consigue triunfar.

Francesco, muchacho italiano de conducta ejemplar y que usaba gafas, se ordena de sacerdote y marcha a regir el curato de Soana, pequeña aldea en la falda de un monte cuya cima refleja el Lugano. Tenía temperamento y fama de santidad. Una noche llama a su parroquia un feligrés desconocido, especie de salvaje, descalzo, semi-desnudo, calloso y requemado. Manotea como un energúmeno y trabajosamente, da a entender que desea llevar sus hijos a la escuela. Apenas sabía hablar y parecía imbécil. Deja escrito su nombre; y se va envuelto en una atmófera de cebolla, chorizo, humo de leña, chivo y establo. "Luchino Scarabota". El cura no lo había oído nombrar. Le pregunta al alcalde y sabe su historia. Scarabota habitaba, con su hermana, una vivienda primitiva, en lo alto de la montaña, y tenía varios hijos. La mujer declaraba, cínicamente, que eran de los alpinistas en excursión por los contornos; pero el pueblo maldecía a la pareja y le tiraba piedras cuando se atrevía a bajar. Poseído de celo apostólico, Francesco se encamina una mañana a convertir a los réprobos. El sol asomaba entre castaños aun sin hoja de la plazoleta frontera a la iglesia. En escasos bancos de piedras que circundaban lo que era el ágora del lugar, había chiquillos sentados o saltando, mientras las madres y sus hijas ya mozas chapoteaban en un sarcófago antiguo de mármol, lavando la ropa. Soplaba un viento fresco. El joven sacerdote pasó con los ojos gachos delante de las lavanderas, a cuyo alborotado saludo correspondió con un leve cabeceo. Y siguió, cuesta arriba, aspirando a plenos pulmones el aire cerril.

A la hora de camino, encontróse frente al alpe de Santa Croce, morada de los réprobos, y aunque mucho le habían descrito su miseria, no podía creer que seres humanos habitaran aquel montón de piedras de aspecto inaccesible. Repuesto algo de la extrañeza y hasta miedo que le causó, continuó su ruta y luego antojósele menos ingrato el aspecto de la mansión maldita: una maravillosa procesión de caléndulas de cabecitas de oro y magníficos no me olvides de tallos alargados trataban de conquistar la puerta y asomaban curiosas de lo que adentro pudiera ocurrir. Una especie de mareo lo cogió. Había pasado su juventud en el soto, en estancias cerradas, aulas o iglesias y por primera vez escalaba una montaña. Sentía la Naturaleza majestuosa latiguearle la sangre y era otro hombre delante del paisaje alpino contemplado desde la altura. Abajo en la cavidad vertiginosa del valle, como una luna oblonga, dormía el Lugano, sobre el que bogaba la barca de un pescador que, con sus velas blancas, parecía pollita diminuta en un espejo de mano.

Son graves y simples las palabras que el pastor de almas dirige al pastor de ovejas.

—Luchino Scarabota, no le serán negados a Ud. los consuelos de Nuestra Santa Madre Iglesia, y sus hijos serán acogidos en la comunidad una vez que pruebe ser falsos los cargos que se le hacen a usted y su familia, o cuando confiesen ustedes abiertamente su falta, demostrando arrepentimiento sincero y declarándose dispuestos a reparar con ayuda de Dios el mal ocasionado. Primeramente, pues, ábrame Ud. el corazón, Scarabota, y dígame sin embarazo si es cierto aquello de que acusan a Ud. y los suyos.

El cabrero prorrumpió en sonidos inarticulados, se echó en tierra, besó humildemente con sus belfos húmedos los pies del sacerdote, en el que veía algo así como un dios mago, y luego sacó de un rincón de la vivienda una horrenda talla, una especie de fetiche que representaba a Príapo. Ante aquel resto de las inmemoriables supersticiones Francesco empezó a proferir amenazas de penas eternas y Luchino, absorto, parecía titubear entre el poder de los dos dioses...

Apareció la hermana, mujer repulsiva, hizo al hombre señal de salir y fué obedecida por el salvaje como un perro manso. Adelantándose hacia el sacerdote la pecadora le besó la mano, exclamó: "¡Alabado sea Nuestro Señor!" y entre lágrimas confesó sus pecados. Ella era la culpable; su hermano estaba libre de falta, pero no podía abandonarlo porque el pobre la seguiría a donde fuera y sin su ayuda se dejaría morir desamparado.

—Lo que importa, antes que nada — replica Francesco — es que usted se aparte de su hermano, para que no sigan acusándoles de ese delito abominable y sus hijos no crezcan como bestias.

En esto penetró en la choza una muchacha de quince años y metió en el establo las cabras que había conducido. La sombra que proyectó sobre la cueva bastó al joven cura para saber que era extraordinariamente hermosa, y, vagamente extremecido, hizo la señal de la cruz. Trató ásperamente a la mujer, que siguió inflexible y concluyó por exasperarse, amenazándolo con cometer en breve, si se obstinaban en perseguirla, el pecado de que la acusaban. El sacerdote salió de allí profundamente conturbado, con una extraña sensación de culpa en el alma. A cierta distancia, hubo de sentarse en una roca, porque le faltaba el aliento. Casi inmediatamente, oyó un resoplido formidable y sintió un cosquilleo en las espaldas; al volverse, presa del pánico, no pudo menos de reír viendo a un chivo pinto, de potente cornamenta y centellantes ojos que, con exagerada confianza y sin respeto a su vestidura talar, le había puesto las patas delanteras en los hombros. El Cura le ofreció algunas migajas de pan que traía en los bolsillos y la bestia, después de consumirlas ávidamente, le pagó su largueza con lengüetazos en las manos, la nariz y el pelo. Una cabra acudió a saltos para tomar parte en el festín y, divisando junto al clérigo el breviario de cordobán rojo y cantos dorados, apoderóse del libro, tomó al pie de la letra el precepto profético y comenzó a nutrirse de verdades sagradas. Otras reses llegaron y la situación del Cura se ponía crítica, hasta que surgió de entre los riscos la figura de la zagala, mimbreña y vigorosa: espantó a las cabras y rescató el breviario. "Me has salvado, muchacha!" La pastora sonreía con las mejillas rosadas y los ojos brillantes. Francesco, tras breves palabras, apartose de ella y empezó a bajar precipitadamente, dando tumbos. Entre el tintineo de las esquilas del rebaño, llegaba hasta sus oídos el canto de una mujer que se perdía por el aire nítido.

Otro espíritu, otra fuerza, del demonio del amor humano penetró desde ese día en el corazón del sacerdote; y mientras, en el interior, su conciencia, cautiva, protestaba, sus pies salían de la parroquia, abandonaban la aldea, subían el monte en dirección al alpe de Santa Croce, ansioso, con una ansiedad mortal de ver a la hija de los réprobos. Se confesaba y lo absolvían. Dijo una misa en una ermita para el hermano y la hermana. Y el amor levantaba su cuerpo, lo empujaba hacia el monte, lo enflaquecía de remordimientos y de ardor. Padecía esa espantosa dualidad en que el alma como que se retira y no puede sino contemplar una batalla.

Bajando una mañana de la ermita donde había celebrado para los réprobos — (los superiores aprobaron esta oración secreta en vista de las circunstancias) encontróse Francesco, junto a un pastor, mozo corpulento, atlético, de mirada potente como las águilas de Santa Agata y hubo de convenir en que nunca había visto mancebo de tan bella rudeza. El pensamiento de la zagala surgió inmediatamente en su imaginación, y, por primera vez, conoció, atroz, lancinante y humilladora, la mordedura de los celos. Allí estaba el Adán de aquella Eva... Miró su sotana, se quitó las gafas y hubo en su interior algo más fuerte que el remordimiento, más doloroso que el grito de la virtud destrozada. Voces femeninas se oyeron, pidiendo socorro, acercáronse entre risotadas y en una revuelta del sendero, apareció el mismo chivo pinto que lo sorprendió en su primera visita, ya tan lejana al parecer. A horcajadas en su lomo huesoso iba la bacante de la infantil procesión, asida de los cuernos, echado atrás el cuerpo, arrastrada por su cabalgadura singular, las trenzas cobrizas sueltas sobre el busto medio desnudo y las faldillas alzadas. El sacerdote casi no la reconoció: los gritos de la moza, mezclados con risas, sus esguinces selváticos, el pelo despeinado, la boca entreabierta y los senos palpitantes, toda la locura forzada y querida de su carrera audaz la había cambiado por completo.

A la tarde siguiente, gran tumulto en la plaza de la aldea: hombres, mujeres y niños apedrean a una moza que cruza impávida rumbo a la iglesia parroquial. La hija de los malditos hermanos se refugia en el templo y la sola presencia del sacerdote basta para contener a la irritada multitud, que se retira en silencio.

Francesco salva la vida de la muchacha y pierde su propia alma.

Aquí el romance realista se convierte en una especie de cántico ascendente que dice la ventura del amor victorioso, la ceguera pasional de la carne, la explosión de las ternuras ocultas, el torrente de la sangre que vence todo y lo arrasa. Las dos figuras casi pierden su cuerpo para convertirse en símbolos terribles y palpitantes: con el oído sobre el pecho de la pastora sumisa, siente Francesco el ritmo de la creación, la música de las esferas.

Dos o tres líneas descuidadas permiten entrever el desenlace del drama: un cura fué echado de su iglesia a palos y pedradas por el populacho... no negó el hecho y el Papa lo excomulgó... Durante mucho tiempo fueron la pesadilla del lugar, porque hacían asilo de su sacrílega pasión en las ermitas abandonadas... Pasa, al final, una mujer que canta y se interrumpe para tranquilizar a un niño; se perciben sus pasos de recio andar; tenía el rostro ovalado, los labios gruesos y dulces, la cabellera pródiga, de un moreno rojizo de tierra fértil y sobre la cabeza llevaba un ánfora. "El caminante se hizo a un lado del sendero y la luminosa canéfora le devolvió imperceptiblemente su saludo. Llevaba los pies desnudos y su boca lombeada, con una dulzura embriagadora, su boca recogida en un gesto casi irónico, lo sabía todo. No había apelación contra sus sentencias, ni escudo ni arma contra aquella nuca, aquellos hombros, ese pecho embriagado por un aliento de vida... Emergía de la sima del Mundo y subía, frente al cariacontecido caminante... Subía y subía hacia la Eternidad la que en sus manos inexorables tiene todos los poderes del Cielo y del Infierno."

...Tratado por un autor de menos vuelo, El Hereje de Soana habría podido fácilmente convertirse en una novela de baja sensualidad, con tendencia anticatólica. La voz potente de Hauptmann lo alza a la categoría de emblema inmortal y de esa serie de cuadros arriesgados, pero sin pequeñas malicias, de ese combate en que el espíritu cae vencido por el cuerpo y el sentimiento pagano de la vida triunfa sobre la mortificación ascética, queda al fin una impresión sobrecogedora, como esos ejemplos solemnes que proponen los Padres de la Iglesia en sus sermones.

"ISAIAS" Por el P. Bernardo Gentillini. Buena Prensa. — El apóstol salesiano P. Bernardo Gentillini, continúa la serie de sus predicaciones en folletos breves, cuya lista es ya larga. Ahora comenta al profeta Isaías, la figura magna de la Escritura, el corazón de fuego que truena contra los soberbios y las mujeres desvergonzadas, que anatematiza a los codiciosos y que en sus visiones abarca el pasado y el porvenir. El P. Gentillini muestra la actualidad de sus palabras pronunciadas hace tres mil años y las aplica al siglo XX.

"A TRAVES DE LA MAÑANA", poemas por Fernando Mirto. — El joven poeta de "Serenamente" publica otra serie de pequeños poemas sencillos, claros, algo diluídos de color. "Una vieja pobrísima sentada en un rincón— cuenta una historia triste, pequeña y dolorosa — a veces se interrumpe y en silencio solloza — ¡y es tan vieja la pobre que mueve a compasión! —Entre los que le escuchan con profunda atención — corre inquieta y hostil una duda penosa: Oh! pensar que nos puede suceder igual cosa — y que un día a la muerte le encontremos razón". Versos fáciles, emparentados con la poesía popular. Para ponerse al día, el señor Mirto complica más allá sus imágenes, sus metros, sus ritmos y sus ideas; pero todavía no encuentra su verdadera personalidad, aun permanece un poco indefinible y no asoma en su mano juvenil la garra que deja huella. Pasa blanco y blanco.

"EL HIJO DEL VAQUERO", por Kloques Campos. — Segunda edición adquirida por el Supremo Gobierno para el Ejército de Chile. Siguiendo un buen consejo del señor Inspector General del Ejército, don Luis Altamirano, "con el objeto de facilitar al pueblo la lectura de esta novela", el autor declara haber substituido en la presente edición algunos vocablos poco usados por otros de igual significación, pero de uso más corriente en nuestra lengua castellana.

Si no erramos, la crítica había hecho la misma insinuación al señor Kloques: pero sólo la fuerza armada consiguió su obediencia...

"LA CULTURA ROMANA", por Th. Birt-Calpe. — Excelente compendio histórico para conocer en detalle la vida privada en Roma antigua, las calles, las casas, los juegos, los trajes de la gente, los baños públicos, las ceremonias del culto, las costumbres íntimas, todo lo que se ve de cerca y la Historia, con mayúscula, calla.

"CONFLITS INTIMES", por Paul Bourget— Librairie Plon. — Todavía vive, todavía estudia el corazón humano, todavía analiza las pasiones como un médico las enfermedades para sacar conclusiones de sacerdote moralizador, todavía tiene el secreto de interesarnos, a pesar de la distancia a que lo sentimos y de que ya creemos conocerlo íntegro, de memoria.

"Alone"

INSPECCION DE AGUA POTABLE Y DESAGUES

CONCURSO

Llámase a concurso para proveer el puesto de administrador del servicio de agua potable de Yungay, con un sueldo anual de $ 3,000.

Bases y antecedentes pueden consultarse diariamente, de 3 a 4, hasta el 15 del actual.

LIBROS
recibidos en la semana
NOVEDADES

D. Eydoux.—Hidráulica general y aplicada. Rústica.
E. Pedraza.—Radiotelefonía, const. montaje y manejo (1924) Nueva edición.
E. Repetto.—Radiotelefonía al alcance de todos (1924). Nueva edición.
E. [illegible]el.—Los Frailes de San Benito tuvieron una vez hambre
Frondoni Lacombe.—Maravillosos fenómenos del más allá.
Claparède.—Modo de diagnosticar la aptitud del niño.
Lou's D'Arvers.—Odisea encantadora.

OTROS LIBROS

R. Maran.—Batuala (novela).
J. Brissa.—Parnaso Español contemporáneo.
Brousson—Anatole France en zapatillas.
J. E. Rodó.—Motivos de Proteo.
H. de Balzac.—El Lirio en el Valle.
A. France.—La Azucena Roja.
C. Reyles.—El Embrujo de Sevilla.
Luis Pirandello.—Y mañana Lunes.
Marcel Prevost.—Vírgenes a medias.
F. Nietzcha.—Así habló Zaratustra.

Librería
Barcelona-Santiago
Casilla 2330 — Teléfono
Santiago
AGUSTINAS 104

HERNIAS

Bragueros elásticos, fajas con pelotas neumáticas, piernas, brazos artificiales. Aparatos ortopédicos, muletas.

ARMANDO CHAPUIS
ARTURO PRAT 346.—CASILLA 409.
Unico especialista en Chile

LAPICES VENUS

UNA vez que usted use el lápiz VENUS de dibujo, ningún otro lápiz le satisfacerá.

Los lápices VENUS se hacen en 17 grados —6B al 9H— un lápiz de dureza apropiada para cada uso.

Los lápices y las gomas VENUS se venden en las mejores librerías y papelerías.

American Lead Pencil Co.
220 Fifth Avenue, New York
U.S.A.
VENUS ERASER
AMERICAN PENCIL CO.
NEW YORK
Nº24
VENUS

MUEBLES
de todos estilos a precios bajísimos, vende:
LA UNIVERSAL
CATEDRAL 1131
FRENTE AL CONGRESO
Damos facilidades en el pago.
Entrega inmediata

VELOCIDAD — RESISTENCIA — DURABILIDAD

El neumático preferido por la gente de buen gusto y conocedora del ramo. Fabricado por la United States Rubber Company, que dió a luz el primer neumático de cuerda.

BOTAS Y ZAPATILLAS
CANDEE
PARA LLUVIA, MINA, ETC.

Las mejores botas y zapatillas para lluvias, bomberos, mineros, marítimos y labores de campo, fabricadas por la UNITED STATES RUBBER COMPANY, de la mejor goma conocida, de sus propias plantaciones.

Keds
CHAMPION
PARA SPORT, GIMNASIA, etc.

El mejor calzado de lona con suela de goma, fabricado por la UNITED STATES RUBBER COMPANY, poseedor de la plantación de gomales más grande en el mundo, donde se fabrica la goma más pura que se conoce.

Fabricantes de: Neumáticos "ROYAL CORD" y Cámaras "ROYAL". Calzado "KEDS" Champion" para sport, playa, etc. Botas y Zapatillas de goma para lluvia marca "CANDEE". Tacos de goma "SPRING STEP". Pergamoide y Telas para Capotas. Impermeables "SAWYER" marca "Pato". Huincha Aisladora "HOLDITE". Correas "RAINBOW", "SAWYER" y otras, para usos diversos. Mangueras y Empaquetaduras para todo uso. Pelotas para golf "U. S. Royal", etc., etc.

CATEDRAL 1213 United States Rubber Export Co. Ltd. CASILLA 2467

DESCLARINCILLADORAS
MAROT

SERIE "A"

La mejor máquina Francesa para purificar y seleccionar trigo

Separa tanto el Clarincillo, Arvejilla, Correhüela, Avenilla y cebada, como también todas las semillas chicas y extrañas, dejando el Trigo puro en Do Clases.

Tenemos en varios tamaños apropiados para grandes y pequeños fundos. Es la máquina indispensable para seleccionar el trigo para la siembra.

Williamson & Co.
VALPARAISO, SANTIAGO, CONCEPCION, VALDIVIA

SEGUIREMOS

MAÑANA

LIQUIDANDO LOS ARTICULOS DE INVIERNO a

ESTOS PRECIOS

Algodones

GENEROS para cortinas, en un metro de ancho, el metro	$ 0.95
CEFIROS en dibujos escoceses	$ 1.40
CRETONAS en muchos dibujos	$ 1.80
CRETONAS en muy buena clase	$ 2.90
SARGAS para vestidos, en colores lisos	$ 1.95
BATISTAS en colores para ropa interior	$ 2.90
CEFIROS muy finos y anchos	$ 2.50

Lienzos y Tocuyos

LIENZOS de un metro de ancho, el metro	$ 1.60
LIENZOS finos, lavados	$ 1.70
LIENZO muy fino, Madapolán	$ 2.00
TOCUYOS lavados	$ 0.95
TOCUYOS gruesos y lavados	$ 1.50

Creas para Sábanas

CREA cruda, garantizamos gruesa, en 160 de ancho, el metro	$ 4.90
CREAS de ¾ de hilo, muy buena clase, en cortes de 2 a 3 metros	$ 5.90
LA MEJOR crea, casi hilo	$ 7.90
SABANAS de crea completamente lavada, cada una, desde	$ 9.80

Franelas de color

FRANELAS de fantasía, dibujos chinescos, el metro	$ 1.95
FRANELAS muy finas y anchas	$ 2.40
VIYELAS de gran fantasía	$ 2.90
MOLETONES de colores estilo terciopelo	$ 3.80

Moletones

MUY FINOS. UN GRAN SURTIDO DE CLASES Y COLORES, DESDE $ 2.40 EL METRO

Sedas

ESPUMILLAS FINAS, saldos, el metro	$ 17.80
CHARMEUSE fulgurante, en todos los colores	$ 24.80
ESPUMILLAS gruesas, desde	$ 24.80
SEDAS de fantasía	$ 13.80

Franelas crudas importadas

EN CLASE SUPERIOR, EN TODOS LOS ANCHOS, DESDE $ 2.20 EL METRO

Para trajes de caza

Y TAPIZ DE PISOS DE AUTOMOVILES. BORLONES DE FELPA MUY BUENA CLASE, EN UN METRO DE ANCHO, EL METRO: A $ 9.80

Felpas

PARA CORTINAJES Y MUEBLES, EL METRO: $ 11.80

LANAS

SARGAS DE PURA LANA PARA TRAJES DE COLEGIALES, EL METRO, A	$ 7.90
GABARDINAS FINAS, EN TODOS COLORES, EL METRO, A	$ 11.80
ESCOCESES GRAN FANTASIA, PURA LANA, EL METRO, A	$ 11.80
LANAS GRUESAS, EN COLORES CLAROS, ANCHO 1.40, EL METRO, A	$ 14.80
GAMUZAS IMPORTADAS, SURTIDO GENERAL, EL METRO, DESDE	$ 14.80

CASIMIRES IMPORTADOS

PARA TERNOS Y ABRIGOS DE CABALLERO, VENDIAMOS A $ 35; LIQUIDAREMOS DESDE MAÑANA AL UNICO PRECIO DE $ 24.80 Mtr.

ALMACENES DE LIQUIDACIONES

DELICIAS 3035 — ESTADO 135

PAGINA PARA LOS NIÑOS

LA NOVIA LINDA...

(Colaboración)

Cuenta la leyenda que a la tierra oscura
y a buscar esposo vino cierta vez,
la novia más blanca, la novia más pura,
¡la más linda novia que se pueda ver....!

Era la Lunita que por las campiñas
y por las ciudades diciendo se fué
el dulce estribillo de las novias-niñas:
"Quisiera casarme, ¡más no hallo con quién...!"

La escuchó un poeta desde buhardilla
y, al mirar en ella su ideal más fiel,
se acercó, rendido, dobló la rodilla
y entonces le dijo, galante y cortés:
"Si quiere ser mía, tú serás amada
como en este mundo ninguna lo fué,
¡del corazón mío te he de hacer almohada
para que recuestes la pálida sien..!"

Así, emocionado, le dijo el poeta
con el alma llena de ansias de querer,
pero respondióle la Lunita inquieta:
"Quisiera casarme, ¡más no hallo con quién...!"

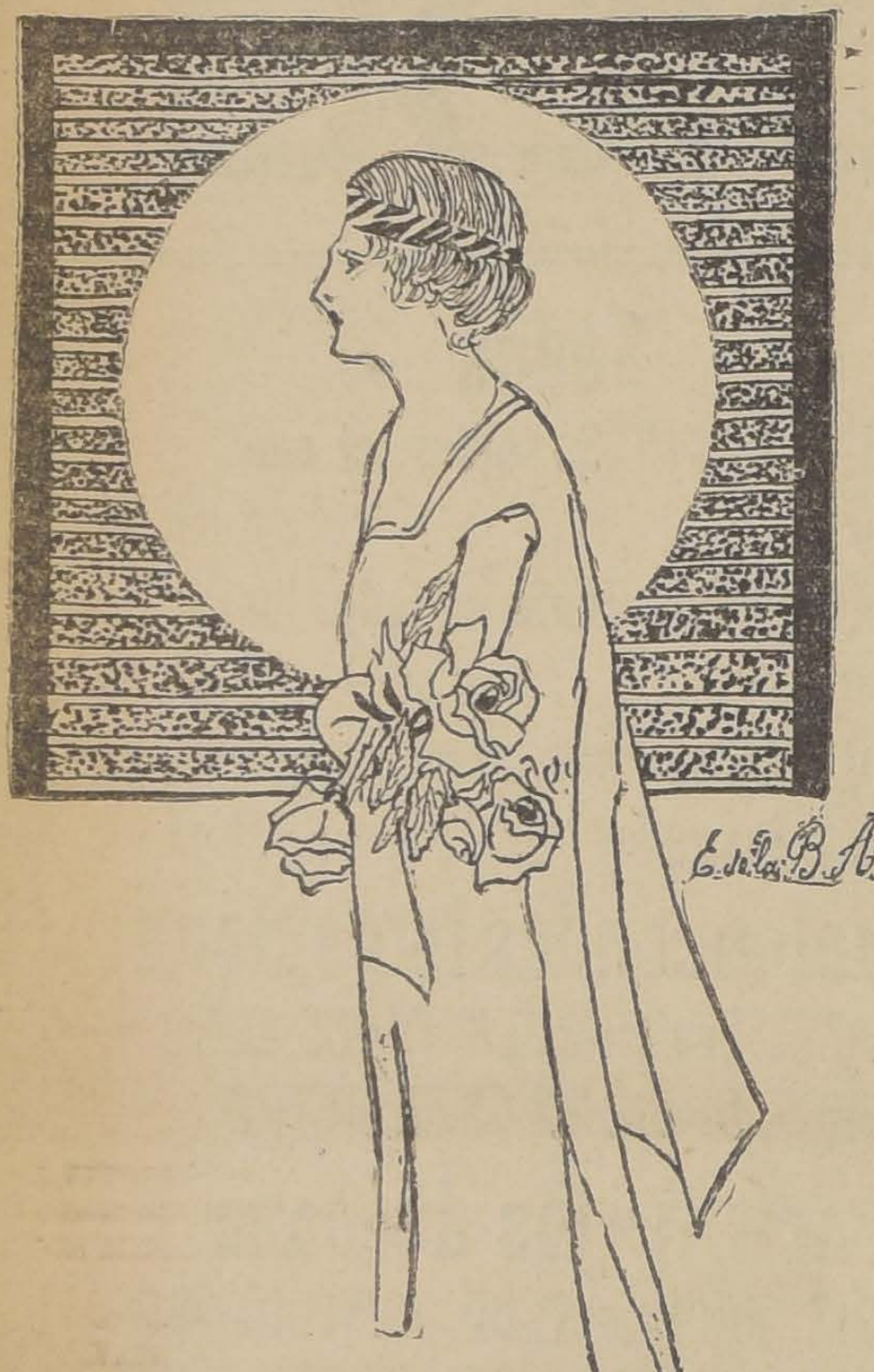
E. de la B. A.

La escuchó un Rey mago del lejano Oriente
y, dando al olvido toda su altivez,
bajó de su trono y, amorosamente,
le pidió a la Luna que lo amara a él...

Palacios, vasallos, corona, fortuna,
¡cuánto poesía!, se lo ofreció el Rey,
pero respondióle la pálida Luna:
"Quisiera casarme, ¡más no hallo con quién...!"

Y no hallando, entonces, en la tierra mala
ningún hombre digno de quién ser mujer,
con sus propios rayos haciendo una escala
la Lunita al cielo se volvió otra vez.....

Niño a quien la vida sólo galas brinda
para el alma tuya yo en mi alma forjé
¡la leyenda ingénua de la novia linda
que quiso casarse, más no halló con quién!

EDUARDO DE LA BARRA ARAVENA.
Rancagua, 1925

¿DONDE ESTA?

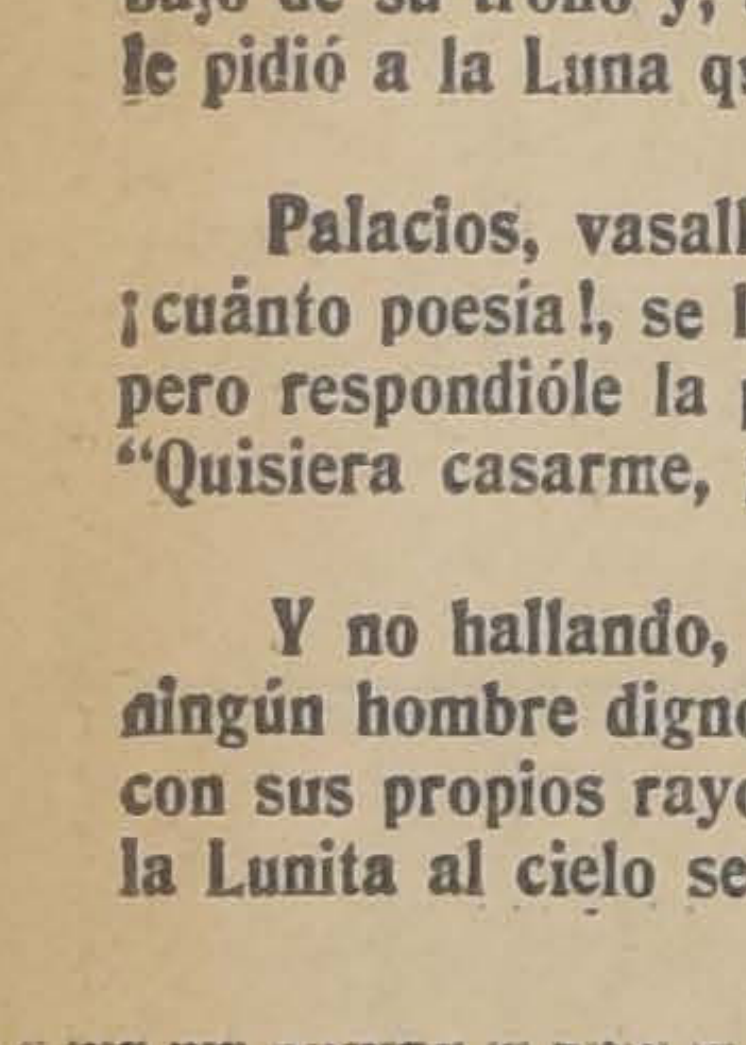

Entre las macetas se ha escondido una hermosa niña que se llama Azucena. ¿Serán capaces ustedes de encontrarla? Prueben hacerlo.

JUGO DE UVA
MARAMBIO
PEDIDOS: TELEFONO N.o 2321

LA NUEZ SUSPENDIDA

Se toma una nuez con los dedos pulgar y medio, de manera que ambos se hallen en contacto con la hendidura de aquella y el índice con la parte puntiaguda

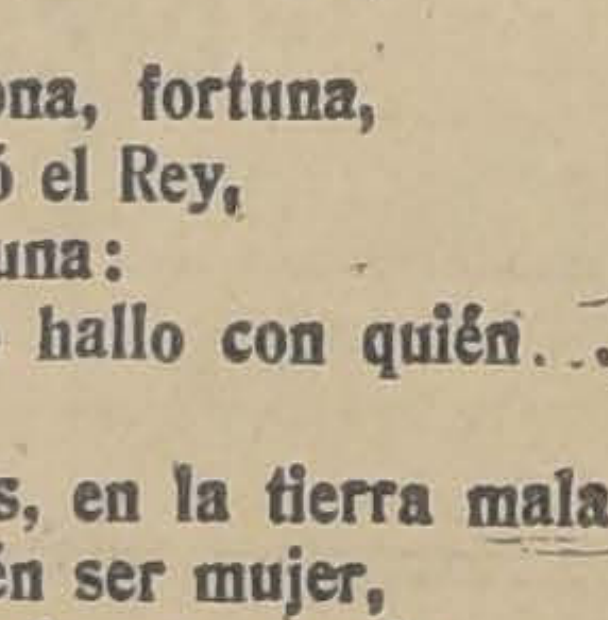

de la misma. Si ahora se aprieta con fuerza, la hendidura se abre ligeramente por arriba, y de este modo se puede suspender la nuez al extremo del dedo. Hágase notar previamente que ni en éste ni en la nuez hay cola. Bien ejecutado el juego, llama siempre la atención.

La leyenda de las siete rosas

Erase una vez un rey que tenía tres hermanas, tan malas las tres que nadie quiso jamás casarse con ellas. En cambio, su esposa era hermosa y buena.

Un buen día tuvo la reina un nenito sonriente y rubio. Pero las tres cuñadas de la reina, envidiosas, se pusieron secretamente de acuerdo para matar el niño, al que enterraron en los jardines del palacio, debajo de un rosal. Cometido este crimen, dijeron al rey:

—Señor, tu esposa en vez de dejarte un heredero al trono, te ha regalado este topo.

Y al mismo tiempo le mostraron un gran topo que habían hecho traer del campo.

Al año siguiente se repitió lo mismo, y así durante cinco años más, hasta que el rey enfurecido contra la reina, e imaginando que ésta fuese culpable, la hizo arrojar del palacio.

Pero a partir de este momento, cayó sobre todo el reino, una desolación absoluta; los pajarillos no volvieron a cantar, las plantas no dieron más flores, y hasta los rayos del sol parecieron brillar con menos fuerza.

El monarca afligido por tantas calamidades, vagaba encorvado y silencioso por las cien estancias de su palacio.

Un día que paseaba por su desolado jardín, se sorprendió extraordinariamente al ver siete magníficas rosas blancas en el rosal que había debajo de su ventana. Quiso coger una de ellas; pero al extender el brazo, las rosas se agitaron y las oyó murmurar:

—"No, tú no, buen rey; haz venir a la persona que se encuentra más cerca del trono".

Entonces el rey hizo venir a sus tres hermanas; pero en cuanto estuvieron cerca del rosal, los tallos de donde brotaban las siete rosas, empezaron a crecer en tal forma, que, por mucho que hicieron las tres hermanas, no les fué posible alcanzarlas. Mientras tanto murmuraban dulcemente:

—"No, vosotras menos que nadie. Antes que dejarnos tocar de vosotras, subiremos tan alto, que volveremos otra vez al cielo, de donde hemos venido. Hay otra persona, señor, que se encuentra más cerca que nadie de tu trono y de tu corazón, esa es la que queremos ver".

El rey comprendió entonces que esa persona era su esposa, y ordenó que la buscasen y la hiciesen venir.

Y cuando ella estuvo presente, vestida pobremente, contrastando con el esplendor de la corte, ocurrió una cosa maravillosa; del fondo de cada corola brotó un hermoso príncipe, que se lanzó a los brazos de la reina, cubriéndole el rostro con sus besos.

Eran sus siete hijos, a quienes habían matado sus despiadades tías y que por un milagro de Dios volvían en aquella forma a este mundo.

El rey, loco de alegría, por haber recuperado en un mismo instante a su esposa a quién creía culpable, y a sus siete hijitos, se conformó con desterrar a sus infames hermanas, y en adelante, vivió feliz y contento al lado de sus seres queridos y del bienestar de sus súbditos.

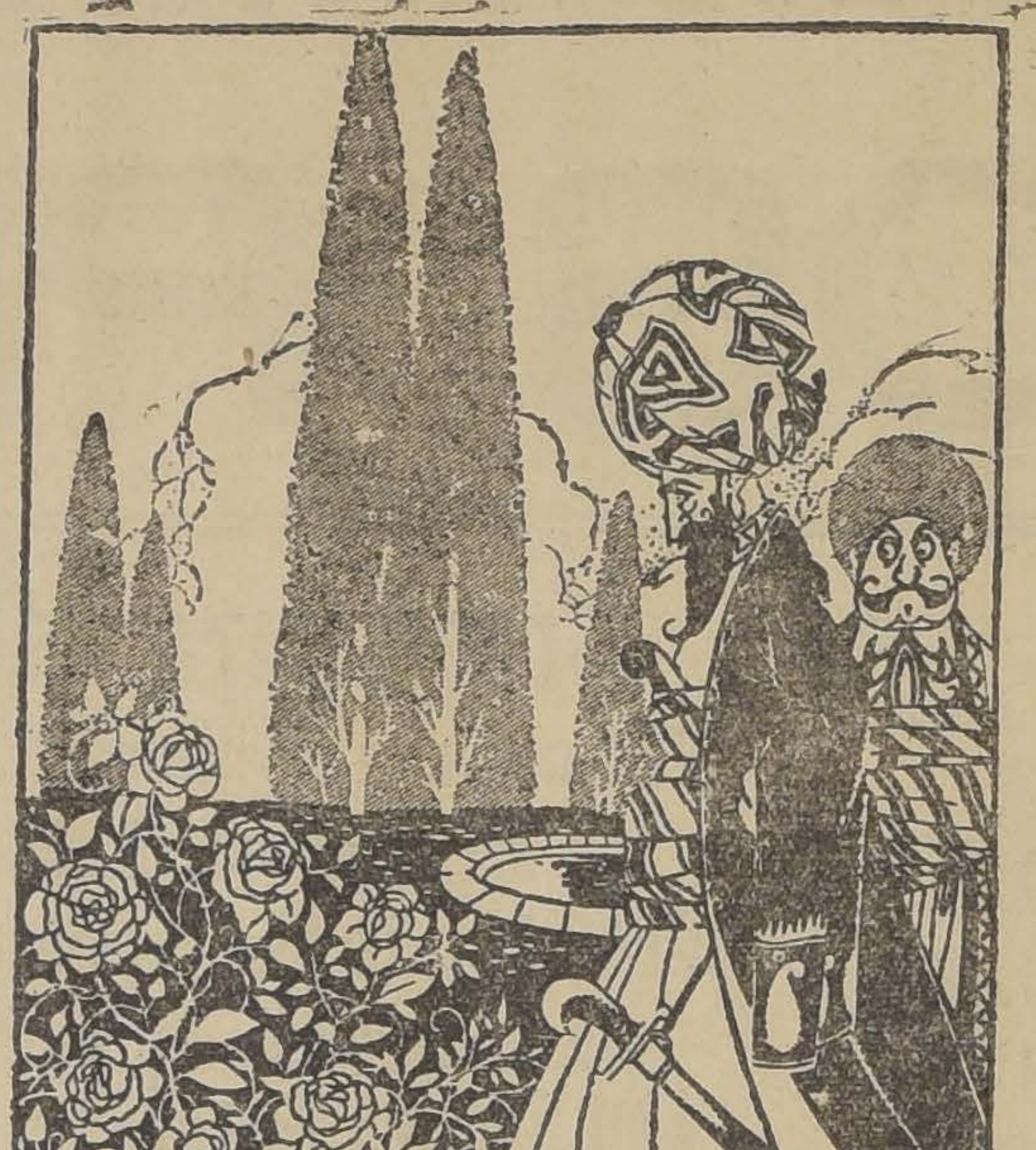

¡ATENCION!

Colaboración.

En esta página se aceptan colaboraciones de nuestros jóvenes lectores, como cuentos, poesías, prosas cortas, etc., etc., siempre que sean originales de CORTA EXTENSION, y que versen sobre temas adecuados para los niños. Dentro de este concepto se rechazarán aquellos que traten de asuntos exclusivamente amorosos.

Las colaboraciones pueden venir ilustradas; pero se exige que los dibujos sean hechos en cartulina y a tinta china.

Se pueden enviar también dibujos que representen tipos y escenas, en posible, divertidos.

En una galería especial se publicará el retrato del autor de la mejor composición y del mejor dibujo que se inserten durante el mes.

EL SEÑOR QUE ENSEÑO CULTURA FISICA A SU NENE

Historieta muda

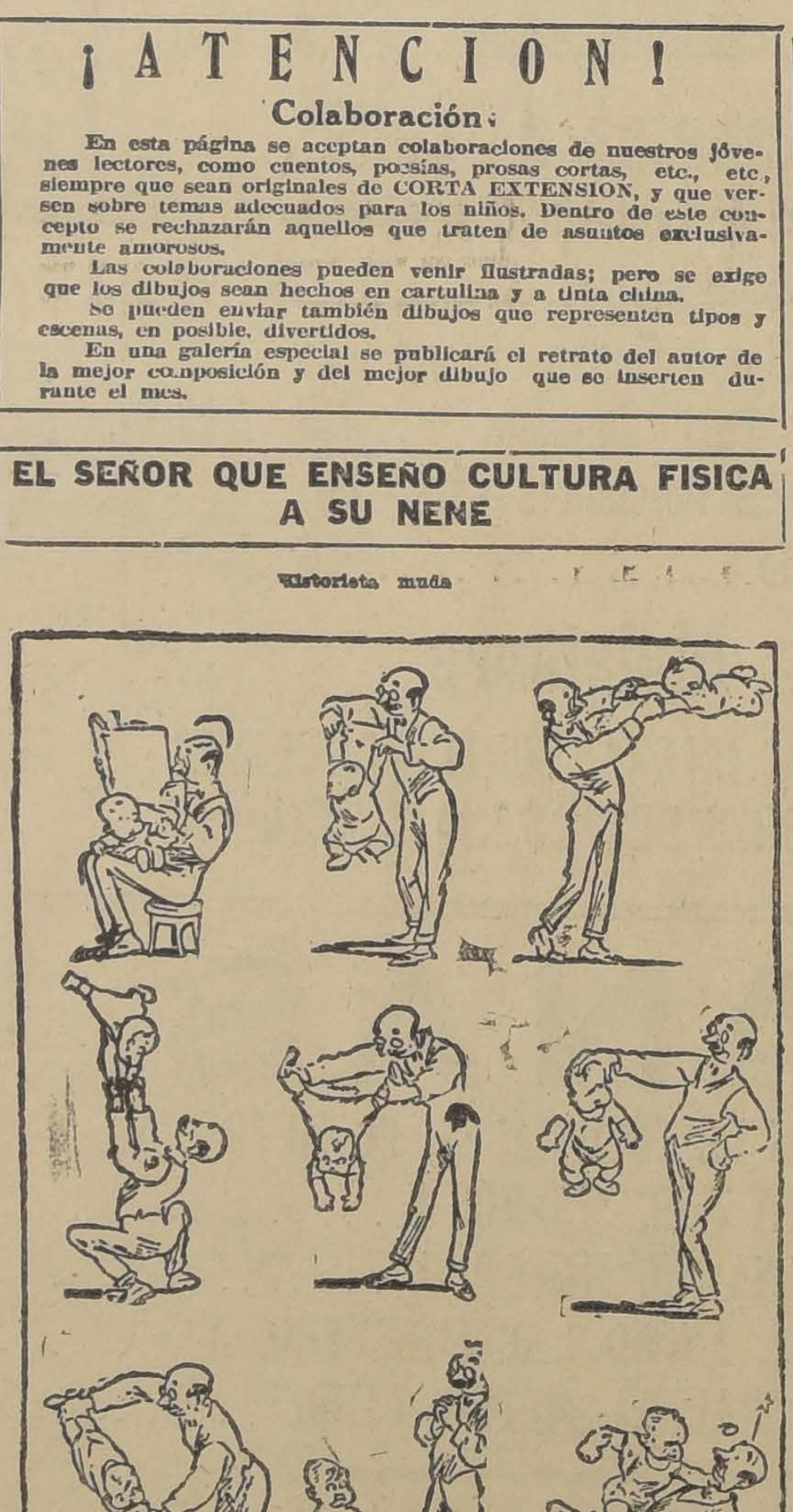

POLEAS DE ACERO
"American"
En venta en:
"FUNDICION LIBERTAD"
—: LIBERTAD 53 y 58 :—
Son las mejores del mundo

MONIGOTE RISUEÑO

Aprovechando la cáscara de un huevo, vacía, puede fabricarse este raro monigote.

Se toma la cáscara y se hace con pintura negra la cara, como

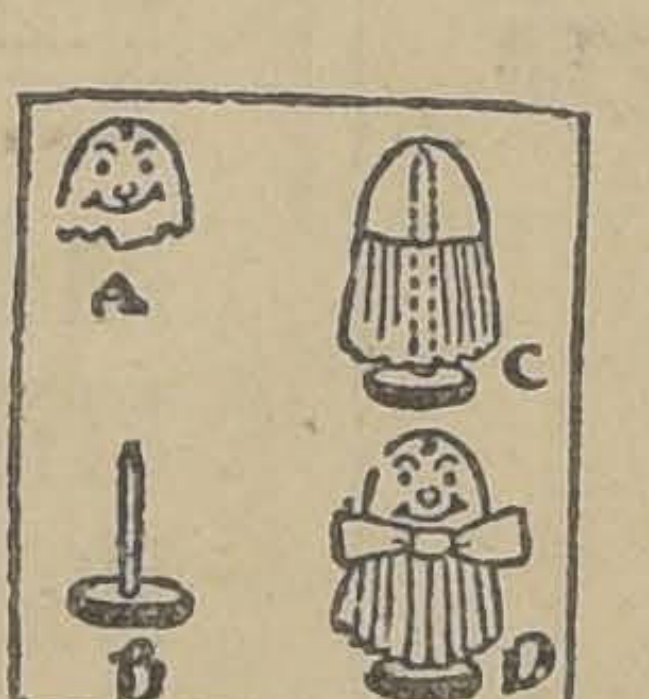

se ve en A. Se prepara un disco de corcho o cartón grueso, con un escarbadientes o un alfiler, tal como indica el diagrama B., y se coloca en el interior de la cáscara, fijándolo con un poco de lache, y queda como se observa en C. Con papel de seda de color se confecciona el vestido que se sujeta a la cáscara con un poco de engrudo, lo mismo que la corbata, que no es más que una tira de papel anudada, quedando terminado, como se ve en D.

ADIVINANZA

Yo he visto un cuerpo sin alma,
Dando voces sin cesar,
Puesto al viento y al sereno
Y en ademán de bailar.
—La campana.

KIKIRIKI

Pues señor, este es un gallo, aunque no no lo parezca. Para que resulte como debe ser hay que cortarle en trozos y juntar éstos de manera que el pobre animalito adquiera su forma natural. Aconsejamos que calquéis el dibujo para poder hacer los ensayos necesarios.

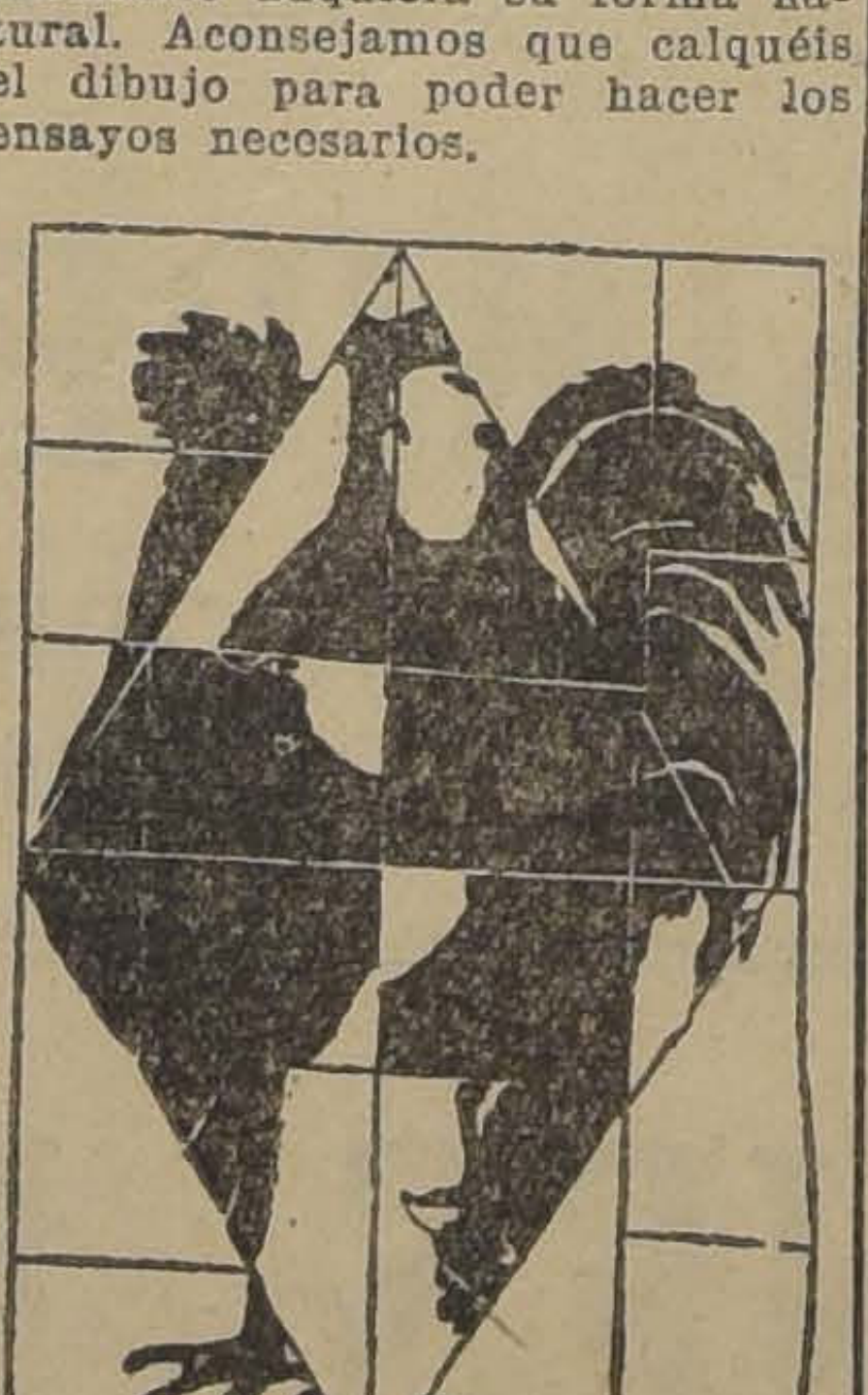

"EN LA FUENTE"

Escultura de la señorita Emma Díaz Palacios, premiada con medalla en el Salón Oficial.

Niña que vas a la fuente, ¿has llenado tu ánfora con el agua fresca y pura? Descansa entonces. Largo es el camino y amplio el horizonte que se abre a tu vista. Descansa un poco junto al brocal. El sendero está cubierto de guijarros y hay muchas piedras en que puedes tropezar y caer. También a sus bordes, y de cuando en cuando, florecen los rosales y los lirios. Bebe de tu agua a sorbos, a sorbos cortos. Que te dure el agua que es la vida. Pero si caminando encuentras algún lirio de inmaculada pureza y blanco, con el tallo encorvado y amenazando marchitarse, dale un poco de agua, importe, que esa agua no es da. Mira siempre al suelo; en las piedras del camino, des tropezar y caer y entonces el búcaro se ha roto y el agua ha perdido.

Cuida del cántaro que tu agua; aprisiónalo en tus zos. Así... dirige una mirada cielo e invoca a Dios. ¿Has cansado ya? Levántate, camino y cuida de los lirios nacen a tus bordes, que son rivales.

M. L. VARGAS DEL CAMPO

LA SOPERA INCOMPLETA

Cuento comprimido, por Julio May y Max Viterbo

Israel entre en un bazar:

Estoy desolado. He roto la linda sopera que usted me vendió el otro día. ¿No tendría usted otra igual?

—Ciertamente.

—¿Cuál es el precio?

—Nueve pesos.

—Pero es que no necesito la tapa, que está intacta. Hágame, pues, una rebaja.

—Le advierto que lo que puedo rebajarle por ese concepto, es significante.

—No importa. Se lo agradezco lo mismo.

—Pues bien: le dejaré la sopera sin tapa en $ 8.60, simplemente para que no diga usted que no hago una rebaja.

De pronto Israel se golpea la frente.

—Pero ¡qué cabeza la mía! Me equivocaba. Lo que he roto es la tapa. Por consiguiente deme usted la tapa, y aquí tiene los 20 centavos.

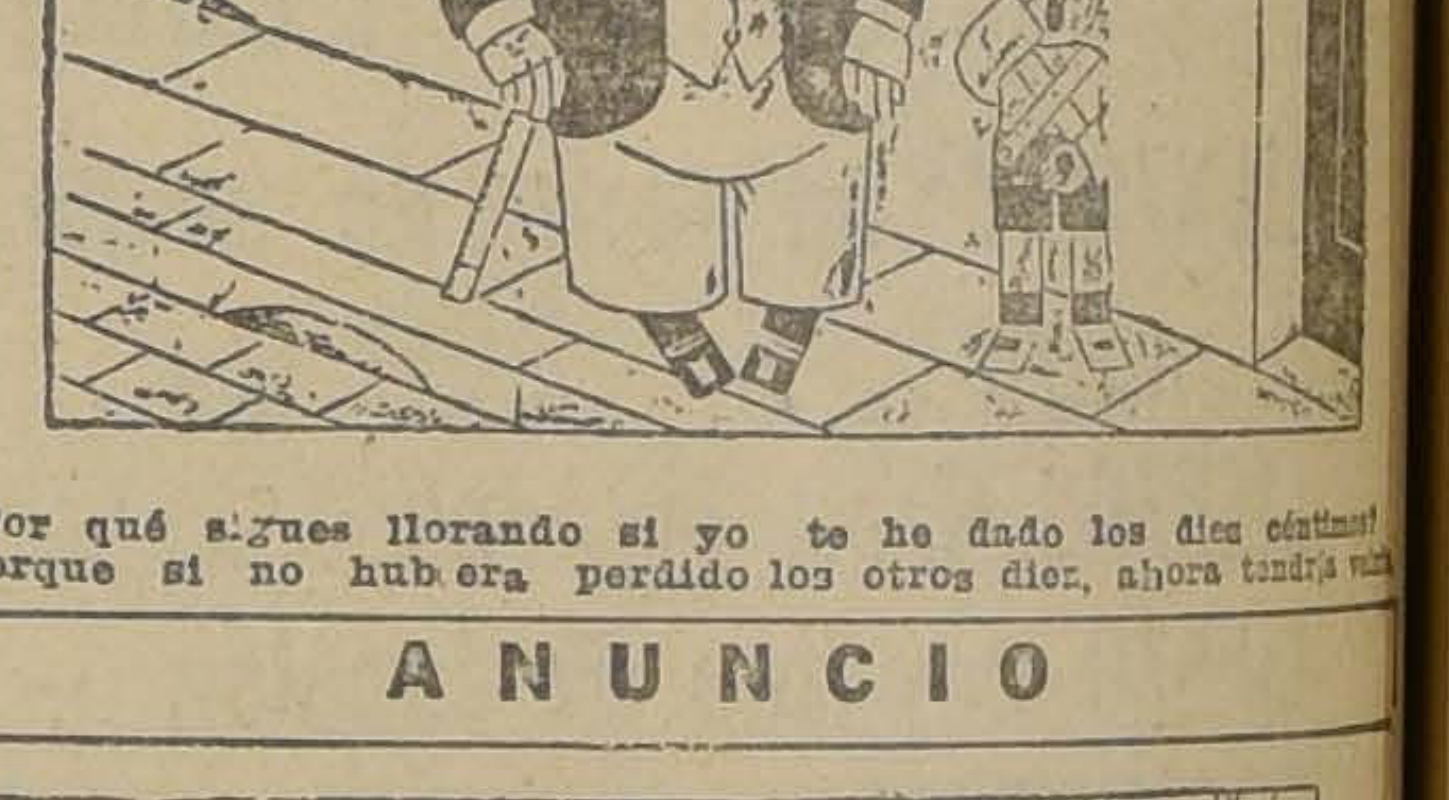

—¿Por qué sigues llorando si yo te he dado los diez céntimos?
—Porque si no hubiera perdido los otros diez, ahora tendría

ANUNCIO

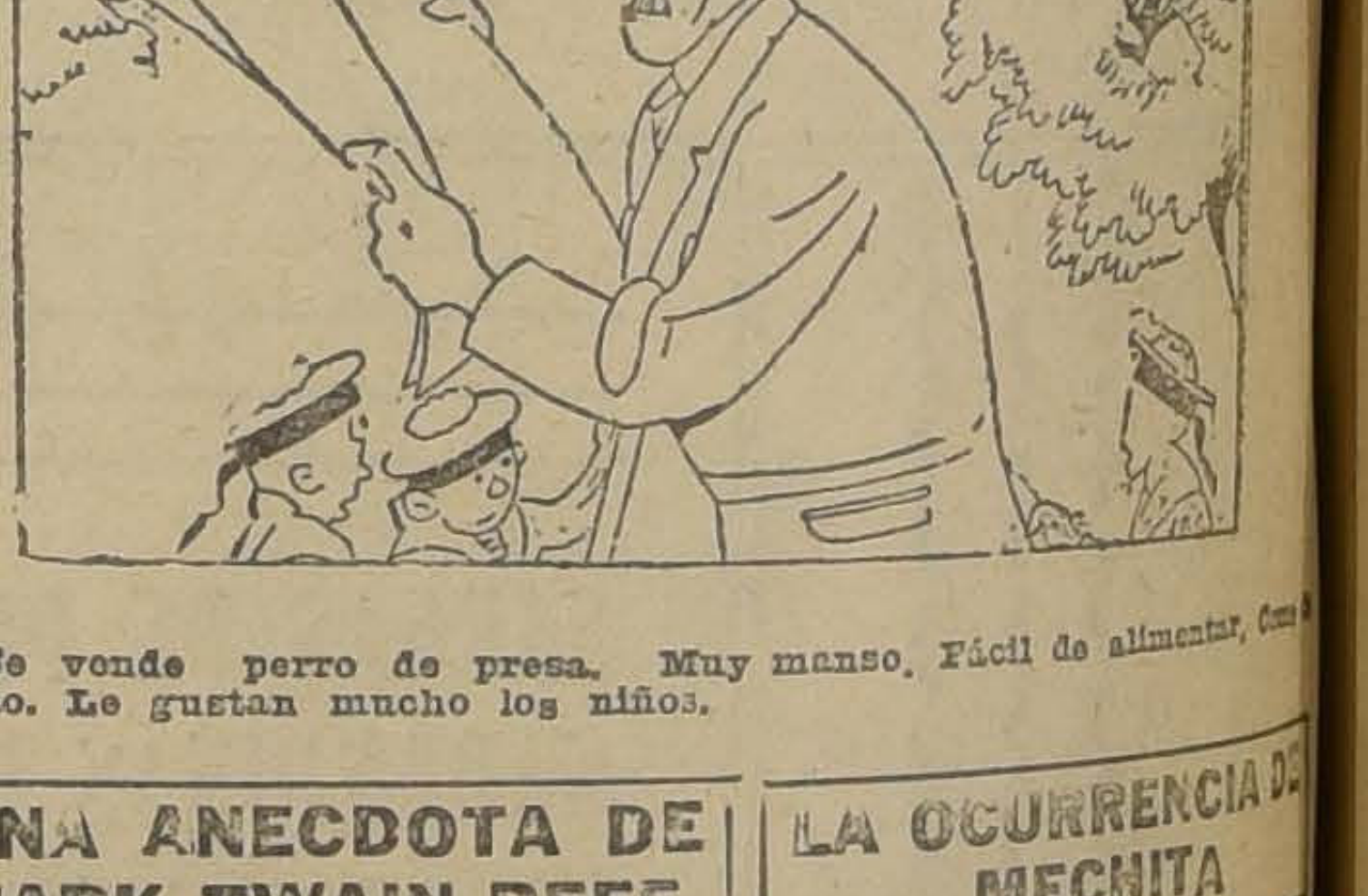

Se vende perro de presa. Muy manso. Fácil de alimentar. Come de todo. Le gustan mucho los niños.

UNA ANECDOTA DE MARK TWAIN REFERIDA POR EL PRESIDENTE DE LOS ESTADOS UNIDOS, Mr. COOLIDGE

El actual Presidente de los Estados Unidos, Mr. Calvin Coolidge, fué, en su mocedad, muy amigo de Mark Twain, cuyo ingenio admiraba sinceramente. A menudo suele referir Mr. Coolidge algunas de las salidas del gran humorista.

—Por ejemplo—dijo no hace mucho, evocando recuerdos de aquellos días—cierta mañana Mark Twain llegó a la redacción de su diario, y entre las cartas llegadas encontró una realmente curiosa. La firmaba "Un lector supersticioso", el cual decía, más o menos, esto: "Hoy, al abrir su diario, encontré una araña en una de las páginas interiores. Quiere usteder tener la bondad de decirme si eso es un signo de buena o de mala suerte?" Mark Twain tomó la pluma y escribió lo siguiente para la sección de preguntas y respuestas. "El episodio a que usted se refiere no significa buena ni mala suerte. Lo que significa, simplemente, es que la araña cuestión estaba recorriendo páginas del diario para ver casa de la ciudad es la que pone anuncios y, hecha comprobación, ir a tender su en la puerta de esa casa para der gozar de una ex moda y tranquila en el resto sus días".

LA OCURRENCIA DE MECHITA

—Pero ¿qué buscas ahí, Mechita?

—Busco el pañuelo de

—¿Y lo buscas en el nario?

—Naturalmente, porque má me ha dicho que en el cionario se encuentra todo.

Haydée Tiscornia.

FIN DEL MUNDO

El sabio Pitgue a todos los lectores de esta página que el fin del mundo está más próximo de lo que se cree, y que para conjurarlo no hay más remedio que ponerse del concurso que publican las páginas para niños de "Los Tiempos".

LA DULZURA DESARMA A LA COLERA

LA NACION

Santiago, Abril 12 de 1925

NUEVOS CONCEPTOS DE GOBIERNO

En mi artículo de ayer, interpretaba la evolución demócrata producida en Chile, a más de las influencias que nos vienen de afuera, como un simple efecto del paso de las actividades agrícolas elementales al desarrollo minero e industrial del país.

En otro sentido, la democracia es el efecto político y social del aumento de la riqueza pública.

Es forzozo repetirse para poder insistir en estas ideas.

Un país industrial posee, naturalmente, una mayor capacidad tributaria y una mayor capacidad política que un país meramente agrícola. La industria produce un mayor interés que la agricultura, y los salarios, en consecuencia, son más altos. El mayor salario provoca un mejor "standard" de vida. La vida en las ciudades, la concentración en talleres, en asociaciones de protección o mejoramiento, la mayor facilidad de instrucción y todas las ventajas que, en general, trae la acumulación de poblaciones, tienden, inevitablemente, a provocar una acción política de la clase obrera.

Las fábricas, las asociaciones gremiales, el desarrollo de las industrias de transporte, del cobre, del carbón y del salitre, han creado en Chile el movimiento democrático. Es esta una evolución que por el hecho de estar fundada en una transformación económica efectiva del país no puede detenerse sino que, por lo contrario, debe favorecerse. Sin embargo, esto no evita la necesidad de una acción reguladora por parte del Gobierno, regulación que debe contemplarse a la vez en la legislación y la enseñanza.

El peligro de las evoluciones democráticas reside en el desconocimiento de la acción combinada, que, para el desarrollo de la producción, deben efectuar, simultáneamente, el capital y el trabajo.

La evolución industrial democrática de un país es simultánea con el incremento de los capitales que se invierten en el progreso de la industria. Puede así deducirse, aunque parezca extraño, que el capitalismo industrial es la base de las democracias, de la misma manera que el capitalismo de la nobleza y de los privilegios es la base de las autocracias.

Los últimos años de Alemania han visto el triunfo del capitalismo industrial sobre el capitalismo de la nobleza. No es difícil demostrar que, sin los grupos industriales, la República no hubiese podido subsistir en ese país. De la misma manera, también se puede demostrar que el desarrollo de la democracia en Chile ha sido simultáneo con la formación de una aristocracia de la industria y del dinero, aristocracia reciente, sin herencia de atavismo, recibida a partir de la colonia.

Sería, pues, un error político de la democracia chilena el destruir la evolución económica que le sirve de base, fomentando una persecución al capital que proporciona trabajo y produce riqueza. Este error no podrá nunca levantarse ni como una doctrina de reconstrucción ni como una fuerza de renovación. Sería un error también el no prever que, con el aumento de las explotaciones mineras e industriales, un capitalismo más poderoso que la antigua aristocracia agrícola acabará por formarse en Chile.

Esta evolución se ha producido ya en los Estados Unidos. Pero, cuando nosotros entramos a ella, los Estados Unidos empiezan una segunda evolución, la cual podría definirse como la "democratización del capitalismo". Esta democratización se efectúa generalmente de acuerdo con dos conceptos. Uno, violento y artificial, equivalente a un "socialismo" del Estado, por primera vez ensayado en Rusia por la actual República Federal de los Soviets, y con resultados hasta ahora negativos. Otro, lento y natural, equivalente a un "socialismo privado", el cual forma el régimen dominante en la organización económica y comercial de los Estados Unidos, de Inglaterra y casi todos los países prósperos de Europa.

Esta evolución, que es casi definitiva en los Estados Unidos, se produce actualmente en forma insensible en todos los países industriales, sin que, en general, sea observada su importancia y trascendencia.

La gestión del Estado en los negocios de interés general ha ido desapareciendo.

La guerra europea fué en los países que en ella tomaron parte un gran campo de experimentación política. Para afrontar sus necesidades y conseguir su objetivo el Estado tomó la dirección o el control de casi todas las fuerzas económicas del país y llegó a ser el regulador de la producción, de la circulación y de los consumos, de los precios y de los salarios. Dentro del concepto meramente económico fué éste un desastre que afectó más hondamente a la clase trabajadora que al capitalismo.

La Francia, por ejemplo, reaccionó rápidamente y aún para las grandes empresas del Estado, buscó fórmulas nuevas de organización industrial. Las grandes obras del Ródano para hacer servir el caudal entero del río a la navegación, la fuerza motriz y el riego, las minas de potasa de Alsacia que con la guerra pasaron a ser de propiedad del Estado y otras grandes empresas, fueron organizadas en el sentido de hacer suscribir el capital-acción en el público consumidor o colectividades interesadas en forma de asegurar la prosperidad de la empresa y crear un espíritu de cooperación, extraño al lucro personal, reservándose el Estado la fiscalización necesaria para garantir el interés general de la colectividad.

El capitalismo individual ha seguido en los Estados Unidos un vertiginoso movimiento de "consolidación" de la producción, acompañado de una "distribución" del capital en bonos y acciones, o sea, un movimiento equivalente a colocar la posesión de las grandes empresas en manos del público.

Tenemos a la vista una interesante información que debemos a nuestro ilustrado amigo señor Raúl Simón y del cual extractamos algunos datos:

"Los ferrocarriles americanos que representan la primera industria de los Estados Unidos después de la agricultura, suman un capital invertido de 21 mil millones de dólares, todos en bonos y acciones poseídos por el público. Sólo el sistema de Pennsylvania recibe una entrada anual de 600 millones de dólares, más que los presupuestos fiscales de Argentina, Brasil y Chile considerados los tres países en conjunto.

"La "United States Steel", la "American Telegraph and Telephone", la Standard Oil de New Jersey" y muchas otras compañías de primer orden representando cada una, económicamente, más que una gran nación, poseen capitales de más de mil millones de dólares, todo distribuido entre el público en bonos y en acciones".

"En la ciudad de Nueva York, de 638 mil obreros, 409 mil trabajan en fábricas cuyo capital se encuentra distribuido en acciones y bonos en poder del público. O sea, cerca del 70 o|o de la población obrera neoyorquina trabaja en un régimen social de distribución natural del capital. Esta evolución ha sido tan violenta en velocidad y tan natural en su procedimiento, que ni siquiera los políticos ni los profesores de Economía Política han tenido ocasión de considerarla y apreciarla. En cambio son innumerables los volúmenes que se han dedicado a comentar los dudosos y, en todo caso, restringidos resultados de la artificial y negativa "descapitalización" rusa".

"Con razón el Ministro de Comercio de los Estados Unidos—Mr. Hoover — dirigiéndose a la Academia de Ciencias Políticas de Nueva York advertía la existencia de "una real y amplia difusión del capital" y calificaba el fenómeno como una verdadera "revolución social", opinión esta última confirmada por el Presidente de la Academia de de Ciencias, el reputado profesor Dr. Manuel Cune Lindsay.

"El "New York Times", por otra parte, comentando editorialmente las observaciones de Hoover, advertía que el control industrial en los Estados Unidos estaba insensiblemente pasando de "Wall Street" a "Main Street", o sea, del capitalismo privado al capitalismo público".

Se comprende que esta nueva situación económico-social requiera formas de Gobierno diferentes—tanto en sus conceptos como en sus métodos—de aquellas que se han establecido en sistemas constitucionales preparados para condiciones sociales y económicas fundamentalmente distintas.

Una evolución, en ese sentido, presenta la Cámara Técnica, en la moderna República Alemana, cuyo objetivo es conciliar la forma democrática de Gobierno con la especialización requerida para considerar los problemas económicos, los cuales en la organización de la sociedad contemporánea son fundamentales y decisivos. La Constitución de Weimar no ha dado a este respecto resultados satisfactorios, pero demuestra la sentida necesidad de modificar los conceptos de Gobierno y dar solución a este complejo problema.

Pero la transformación más genérica la ofrecen los Estados Unidos con la formación de **"Gobiernos Especializados"** destinados a resolver los problemas industriales que afectan al público en su doble interés de "capitalista y consumidor", o sea, de dueños de las acciones y bonos de las grandes "corporations" y de consumidor de sus productos o servicios".

Los Congresos y la Justicia son hoy incapaces de atender todas las cuestiones económicas y legales en relación con las grandes compañías que ofrecen servicios públicos. Congresos legislando sobre tarifas de servicios ferroviarios o eléctricos, o sobre los derechos respectivos del público, de los obreros o de los capitalistas, tienden siempre a aplicar conceptos simplistas de conveniencia política o de partido, en lugar de los verdaderos conceptos económicos y legales que afectan el problema. De la misma manera, es imposible llevar a los Congresos, para su expedición en forma de ley todas las cuestiones relativas a la regulación de las empresas industriales.

La solución encontrada en los Estados Unidos para esta clase de problemas ha sido la creación de **comisiones con poderes legislativos, ejecutivos y judiciales**, las cuales actúan sobre una materia general establecida por una Ley del Congreso Federal. Es decir, el Congreso determina el grupo de materias que se deriva hacia la atención de la comisión, y es esta comisión la que, en adelante, actúa con la suma de las funciones ejecutivas, legislativas y judiciales.

La primera organización creada en tal sentido fué la **Interstate Commerce Commission**, establecida por el **Act to Regulate Commerce** de 1887, y cuyos poderes han sido sucesivamente ampliados hasta alcanzar por la **Transportation Act** de 1920 la suma máxima de acción que alguna vez se haya entregado por parte del Congreso a Gobierno alguno.

La Insterstate Commerce Commission, en efecto, reune todos los poderes legislativos, ejecutivos y judiciales para actuar sobre ferrocarriles, telégrafos, teléfonos y todo medio de transporte comprometido en el tráfico entre Estados.

Comisiones semejantes, en otras actividades económicas sustraen al Gobierno y al Congreso resoluciones de detalle dejando así al poder legislativo la consideración de sólo los intereses más generales del país.

Ha nacido así, en los Estados Unidos (sea dicho con permiso de la prensa) un verdadero "cuarto poder", cuyas características son, por una parte, la actuación especializada sobre un número determinado de materias administrativas; y, por otra, la concentración de los tres poderes legislativo, ejecutivo y judicial para actuar dentro de este mismo grupo restringido y especializado de actividades.

No nos atrevemos a decir que una reforma tan sustancial pudiera ser aplicada con buen éxito en Chile; pero no puede discutirse el interés de esta experiencia ante nuestros propósitos de reforma y modernización de la Constitución del Estado.

Consideraciones de índole general aconsejan en todo caso meditar sobre la necesidad de apartarnos del criterio meramente político en el Gobierno del Estado y atender en la medida que nuestras circunstancias lo aconsejen al desarrollo de nuestra evolución democrática, que es fruto de nuestro propio progreso y reflejo de un movimiento universal.

Nuestros problemas son en gran parte análogos a los de otros países, y aunque se desarrollan en un medio diferente, existen ideas generales e intereses comunes que debemos contemplar.

El concepto de la soberanía nacional emanado de las meras manifestaciones del sufragio popular, ha ido cediendo al concepto del bien público que no siempre obtiene resultados apreciables en el veredicto de las urnas. Hay en todo país que progresa intereses educacionales, económicos y sociales que tienen mayor fuerza y exigen mejor representación que la que pueden darles los programas de partido, y de allí la necesidad de conciliar esos intereses con la existencia necesaria e inevitable de los partidos políticos y con la acción que ellos están llamados a desarrollar en el seno de las Asambleas parlamentarias.

Todos los regímenes o sistemas de escuelas, han hecho crisis. Es el estudio de los fenómenos sociales, la acertada solución de los problemas de la producción, la circulación y el consumo y las relaciones de los pueblos que hoy convienen en una interdependencia espiritual y económica cada día más intensa, lo que en el fondo debe moldear las formas institucionales y encauzar la Dirección Política del Estado.

ELIODORO YAÑEZ.

GLORIA

DE IRIS

¡Vana sería nuestra Fe si Cristo no hubiera resucitado! dice el apóstol en un grito triunfal, al mundo cristiano. Y las almas responden, en coro unísono de un confín al otro de la tierra: **¡Cristo ha resucitado!** Desde la nevada estepa rusa, en que el deportado paga su condena, hasta las tierras de sol, todos saludan el triunfo del Espíritu de la vida que se afirma imperiosa sobre la muerte, la eternidad que perdura, sobre el tiempo breve y el gozo que nace del dolor momentáneo...

Siempre la naturaleza nos enseñó el eterno ritmo de la vida, el retorno periódico de las estaciones, la continuidad de los días y de las horas... pero la muerte nos puso una tenebrosa incógnita. Nadie volvió nunca de su seno... hasta que Cristo nos trajo la revelación suprema! El nos mostró en su propio cuerpo mortal que toda miseria se convierte en gloria. Bajo las desgarraduras de nuestra carne, se teje en hebras de divina luz, otro cuerpo espiritual, bello, incorruptible, transparente y luminoso, que ágil como el pensamiento, penetra y se hace visible a través de la opacidad de todas las materias. A la transformación de nuestro ser físico, corresponde la de nuestra alma. Vivirán nuestros afectos, y se cumplirán nuestros deseos. Las penas se convertirán en gozo y nuestras lágrimas serán un tesoro inmortal.

¡Cristo ha resucitado! dicen los hombres divididos por ofensas o por intereses y se dan el ósculo de paz. **¡Ha resucitado el Señor!** dice la madre, que llora a su hijo extraviado y confía en que volverá ¡Surrexit! exclama el monje, que renunció a la vida... **¡Cristo ha resucitado!** dicen los derrotados y aguardan su triunfo. Todas las almas dolientes confían en El... y las víctimas todas esperan su rescate. El tiempo no urge, porque de su misma tardanza esperan todos mayor compensación.

¡Cristo ha resucitado! murmuran los que se aman y se alejan confiados porque saben que hallarán más allá su amor rejuvenecido y triunfante, en el corazón del señor.

La gloria de este día de Pascuas es prenda de felicidad para todos los tristes, los solitarios y los abandonados...

Es el Misterio Cristiano, que derrama en el mundo la más dulce promesa de vida inmortal. Los que creen y los que niegan, los que se asilan en hogares religiosos o viven al margen de los credos, las almas humanas en coro unísono saben que Pascuas, es el Misterio de la vida infinita, la glorificación del dolor y la garantía de eternidad.

La naturaleza la anuncia, y Cristo la predica.

Tras la forma ilusoria, yace el Espíritu eterno. La simiente muere en la tierra y nace la planta. A la hoja seca, sucede el brote nuevo. Nuestro corazón sube las escalas ascendentes de las mutaciones. A los egoísmos juveniles, siguen los heroísmos de más tarde. Todo pasa, desaparece, se renueva, crece y reaparece en aspecto de vida más alta.

Cristo está en el fondo de nuestros amores y todo lo que vive espiritualmene en él, tiene asegurada la eternidad divina.

Celebran Pascuas todos los que creen en la renovación eterna de la vida, los que esperan en sus infinitas posibilidades y los que conocen la magia del pensamiento creador y la eternidad del amor...

En el esoterismo cristiano Pascuas es el misterio de la duración. Es la íntima certidumbre de que todo pasa en la forma y permanece en esencia. El misterio de Pascuas, que simboliza la resurrección de Cristo en carne espiritual, es el triunfo de la vida y del bien. Pascuas es la continuidad de lo bello y de lo puro... es la Fe en el más allá... es la restauración gloriosa de lo que se desgarra en la materia.

Es la afirmación divina dada por el Redentor, a la esperanza que se sostiene en la miseria y en la lucha!

La metamorfosis se realiza, mediante una conquista en el plano espiritual por sacrificio en el plano material. Abandonamos aquí, para recoger allá. Perdemos en el tiempo, para obtener en la eternidad.

En este día de confirmación de amor, debemos unirnos todos los que creemos o invocamos a Dios con nombres diferentes, para celebrar el triunfo definitivo de todo cuanto anima el Espíritu. En nombre de la Ciencia, de la religión o simplemente del amor, unánimes hoy en un clamor de júbilo, dentro de la esperanza en nuestra inmortalidad cristiana.

El misterio ha roto sus clausuras dogmáticas y clarea como una alborada de luz sobre la conciencia humana. Y cuando esta mañana las campanas de la Resurrección toquen a **"Gloria"**, repiquemos con ellas todos los votos de nuestros corazones en la fe y en el amor divino.

IRIS.

FUNDOS COMPRO
NUEVAS ORDENES DE COMPRA
COMPRADORES RAPIDOS Y AL CONTADO

VALOR HASTA $ 5.000,000, para una gran firma comercial, necesito urgentemente gran hacienda de 2,000 a 3,000 cuadras regadas, entre Santiago y Curicó. Pueden ofrecernos dos, tres, cuatro fundos colindantes que completen la superficie regada que se indica.

VALOR HASTA $ 3.000,000, entre Talca y Chillán, de 1,000 a 3,000 cuadras regadas para una gran sociedad de plantaciones.

VALOR HASTA $ 1.500,000, entre San Fernando y Curicó de 600 o más cuadras regadas, compro con mucha urgencia.

EN EL RAMAL DE MELIPILLA, necesito comprar tres fundos regados.

EN SANTIAGO Y ALREDEDORES tengo comprador listo para todo fundo que se me ofrezca.

ALEJANDRO GREENE CRUZAT
Abogado y Corredor y Comercio
Sección Fundos
ALEJANDRO GREENE VALVERDE
TEATINOS 86.— CASILLA 3722

VENDO
EN ALAMEDA. — ESQUINA.
GRAN RESIDENCIA Y RENTA, MODERNA, DE CONCRETO
Consta de tres casas habitación, una con salón, escritorio, hall, comedor, cuatro dormitorios, piezas toilettes, dependencias, dos terrazas, pérgola. Otra con salón, hall, foumoir, comedor, dormitorio, baño, dependencias. Y la otra, con cinco piezas, hall, baño, dependencias. Lindos decorados, parquets, artesonados, vitreaux.
Deuda Caja Hipotecaria $ 190,000. Facilidades de pago.
PRECIO: 550,000 PESOS
CARLOS OSSANDON B
168 — BANDERA — 168

Togal
Con la preparación **TOGAL** he conseguido ya muchos casos de curación en afecciones Reumáticas, Neurálgicas y en la Gripe.
Dr. AURELIANO OYARZUN
Santo Domingo 1254

Deprimido
Para reponer sus fuerzas, para tener energía y confianza en sí mismo, para ser vigoroso y estar alegre, para aumentar su resistencia contra toda clase de enfermedades, haga uso de la
FOSFIODASA
(PHOSPHIODASE)
reconstituyente cerebral organico y sanguineo
de formidable poder, recetado a diario por los más eminentes especialistas en: anemia, neurastenia, tuberculosis, secuelas de gripe, depresion nerviosa, infecciones microbianas de toda naturaleza.
Labor. de la Phosphodiase
La Ferté-Bernard (Francia)

"LAS NUEVAS LEYES SOCIALES"

VI

por JORGE GUSTAVO SILVA.

Los reglamentos

El Redactor de Economía y Legislación Social de "LA NACION", atenderá toda consulta que se le haga, POR ESCRITO, acerca de las leyes sociales, como también acerca de los puntos de legislación general que tengan conexión con ellas.

A las consultas que llegan, que son muy numerosas, se les asigna un número de orden y según ese orden se las va despachando.

La atención pública—para este caso representada por patrones y obreros — se manifiesta vivamente preocupada ante la vigencia, ya efectiva, de las "leyes sociales" dictadas a partir del 8 de Setiembre de 1924.

Comprenden ellas diversas materias, como se sabe, y en ciertos respectos, introducen novedades, y crean obligaciones y derechos que constituyen, si bien se mira, una verdadera "revolución pacífica" en las costumbres y en los regímenes del trabajo, que han sido secularmente tradicionales entre nosotros.

La profusión de leyes dictadas, por una parte, y por otra, la brevedad del período en que todas ellas han sido dictadas, y su variedad específica dentro del "género" social, han determinado una **situación de hecho** que presenta carácter peculiar: la dificultad de conocer, concordar, por de pronto, todas las disposiciones de la copiosa legislación social nueva, además de las disposiciones de lo que queremos llamar la antigua legislación social y de la legislación general.

Por otra parte, tales leyes requieren, tanto como las de otro carácter, si no más que ellas, una reglamentación adecuada, que, sin salirse de los términos de ellas, llene los vacíos de que adolezcan o aclare sus puntos oscuros, y, en suma, prepare y facilite la aplicación de las disposiciones propiamente legislativas.

El Ministerio de Higiene, Asistencia, Previsión Social y Trabajo, que ha dedicado y dedicará a esta labor preparatoria de la reglamentación, activa consagración, lleva ya despachadas varias de ellas, sigue con empeño en su tarea, que no es liviana ni de corto plazo, ciertamente.

Numerosas personas, así patrones como obreros, han creído que, mientras no se dicten los reglamentos necesarios, o por lo menos, aquellos a que las leyes sociales expresamente se refieren,— éstas no son obligatorias; y parece, por eso, de oportunidad manifestar que por el hecho de no ser expedidos los reglamentos auxiliares no se suspende la vigencia de las leyes correspondientes. Son numerosos, — conviene recordarlo— los casos en que se ha tardado meses y años en dictar reglamentos —aún reglamentos que las leyes han expresamente especificado — sin que las leyes mismas, sin que parte alguna de las leyes, hayan sido consideradas como no vigentes siquiera en carácter temporal.

Hay un caso relativamente reciente, de que los abogados han de hacer fácil recuerdo: se refiere a la reglamentación de las Sociedades Anónimas Comerciales.

El Código de Comercio rigió durante más de medio siglo, sin que se dictara el reglamento de ese tipo de sociedades: reglamento respecto del cual disponía y dispone textualmente el Art. 469 del citado Código: "Un reglamento determinará la manera de ejecutar las disposiciones contenidas en el presente párrafo", relativo a las Sociedades Anónimas. Sólo en 1918 fué expedido ese reglamento que emanaba de una ley dictada en 1865; lo que no obstó para que el Código de Comercio fuera aplicado en todas sus partes y para que se organizaran, prosperaran y se liquidaran centenares de Sociedades Anónimas, durante medio siglo, con arreglo a los preceptos **no reglamentados**, de aquel cuerpo de leyes.

Los reglamentos originados en las leyes sociales serán, naturalmente numerosos; se les está preparando con vivo empeño; pero corto o largo el período de tiempo que cada uno de ellos demande para su preparación y aprobación, de ningún modo se enerva ni se suspende durante tales períodos el rigor de las leyes mismas.

Por ahora, están aprobados, por decreto supremo, el Reglamento de Seguros Sociales y el Reglamento sobre Administración de los Fondos de la Caja de Empleados Particulares.

Hemos tocado este punto legal e insistido en él, respondiendo a una duda generalmente manifestada por el público a que estos artículos de exposición están destinados: el público que no tiene estudios de derecho, no conoce la legislación positiva, y carece de tiempo o disposiciones para entregarse a una labor, como ésa sería, ajena a sus habituales ocupaciones del taller, o la oficina de la faena agrícola, minera, salitrera, o marítima.

J. G. S.

"AGACHATE, SEMANA SANTA"...

por AURELIO DIAZ MEZA.

Lo que era la Semana Santa, en tiempos pasados. — Un "paro general" devoto y sincero. — ¿Sabe el lector dónde estaba la "recova"? — La procesión de negros y mulatos. — Tribulaciones de un mayordomo de cofradía. — El lego Baltasar y la Verónica. — Las llaves del Sagrario. —Grave conflicto entre un Corregidor y dos Regidores. — Cuchilladas entre Jueves y Viernes Santo. — "Agáchate, Semana Santa"...

La procesión del Domingo de Ramos y los "maitines" que se rezaban en la tarde de ese mismo día en todas las iglesias eran los preliminares de las solemnes cuanto pavorosas ceremonias de Semana Santa con que se conmemoraba la Pasión del Redentor del Mundo en los devotos y ya lejanos tiempos de la colonia; en estas fiestas participaban por igual y sin excepción todos los habitantes de cada ciudad del Reino, y cada cual en su esfera.

Los días Lunes y Martes santos eran los destinados a proveerse de cuanto se necesitaría para la alimentación y sustentamiento de la población durante los días Miércoles, Jueves y Viernes en los cuales se paralizaban, absolutamente, todas las actividades. En estos días no salían carretas, ni coches, ni vendedores a pie, o a caballo, ni se abrían los "baratillos", ni funcionaba la "recova", ni se hacían ruidos por las calles ni se hablaba fuerte dentro de las casas.

Por si no se me presenta otra ocasión, aprovecho la presente para informar al curioso lector de que la "recova" funcionaba en el costado oriente de la Plaza de Armas, en un largo galpón, "ramada" o carpa de "gangochos",—de todo esto tenía,—que se había ido formando desde los tiempos de Pedro de Valdivia, y que no terminó sino con la República. En esta "recova" se vendía la carne, las verduras, las frutas, las velas de sebo y demás vitualla que consumían los santiaguinos, amén de las "chalailas" calzones, polleras, mantas, etc., etc. que usaba la gente del pueblo. Las carretas penetraban hasta el medio de la plaza, como asimismo los argueneros y "burreros", amarrando los animales en unos "horcones"; allí pasaban el día y pernoctaban... Hay que figurarse el basural y los olores.

Pues bien, esta recova no funcionaba los tres últimos días de Semana Santa y con motivo de las procesiones y otras festividades que tenían lugar en la Plaza, se la limpiaba y aseaba de las inmundicias de un cuatrimestre por lo menos.

El extraordinario movimiento que ocurría los días Lunes, Martes y parte del Miércoles, con motivo del aprovisionamiento de la población, se interrumpía casi violentamente al atardecer del último de los días indicados, al sonar los repiques de las campanas de la Compañía, de la Merced y de San Agustín que anunciaban a los fieles la salida de sendas procesiones de sus respectivas iglesias. La primera salía de la Compañía (edificio del Congreso), llevando un "anda" con la imagen de la Verónica. Los "alumbrantes" de esta procesión componían una cofradía formada, exclusivamente, por negros africanos, horros o esclavos, pero "retintos"; la Verónica era un muñeco dentro del cual se acomodaba un lego jesuíta, o uno de los más hábiles cofrades, para mover, en el momento oportuno los brazos de la "santa" y enjugar el rostro del Divino Maestro cuya imagen venía en otra "anda" de la procesión de San Agustín.

Acercábase en efecto, lentamente, el anda de la Verónica por entre la apretada muchedumbre anhelante... pero esos brazos que sostenían el lienzo milagroso no se movían, como en años anteriores, en demanda de alcanzar aún de lejos el sudoroso rostro de Jesús; la Verónica, aparte de su faz compungida y lacrimosa, no manifestaba intención alguna para cumplir su caritativa misión. La marcha continúa hasta que ambas imágenes quedan juntas, pero la Verónica no mueve aún los brazos...

—¡Ya! hermano Baltasar... ¡ya! ¡ya! ordenaba en voz baja y angustiada el mayordomo don Pedro de Sojo y Guevara.

La multitud comenzaba a inquietarse, y la emoción mística tendía a desaparecer, para dar lugar a quién sabe qué manifestación de desengaño; un extraño silencio, precursor de tempestad, empezó a diseñarse alrededor de las andas; pero en ese momento los brazos de la Verónica se levantaron, temblorosos; llegaron hasta los hombres del Nazareno y cayeron otra vez, faltos de fuerza. En ese mismo instante un cuerpo inerte rodó sobre el tablado en medio de la estupefacción de los devotos.

Llevado a su convento, el hermano Baltasar "pasó desta vida" a los tres días,—el Sábado de gloria,—sin haber recobrado el conocimiento.

Las festividades de Semana Santa, como que eran las más solemnes e imponentes que se celebraban en el año, constituían un semillero de dificultades y de intriguillas por la obtención de los honores que se distribuían entre las personalidades de nuestro mundillo colonial. Estos honores consistían en llevar el "guion" en las procesiones de las cofradías formadas por la nobleza, por tomar las varillas del palio, y hasta en "alumbrar" con ciriales de respetable volumen.

El año 1685 ocurrió un verdadero escándalo entre tres miembros del Cabildo, a causa de que el Corregidor, Justicia, Mayor y Teniente de Gobernador del Reino, don Francisco Antonio de Avaria impidió, por decreto, que los regidores don Rodrigo Montero del Aguila y don Alonso Velásquez de Covarrubias recibieran en custodia, el día Jueves Santo, las llaves de algunos de los Sagrarios de los "monumentos" que se hacen ese día en los templos.

Recibe en custodia esas llaves era un honor reservado solamente para los "de copete", y además, se pagaba caro, pues el interesado estaba obligado a costear la cera de su sagrario y monumento durante el Jueves y el Viernes.

A pesar de la expresa prohibición, que les fué debida y oportunamente notificada por el escribano Cabezón, Montero del Aguila y Covarrubias recibieron las llaves de los Sagrarios de la Compañía y de Santa Ana, respectivamente; pero llegada la noticia al Corregidor los mandó tomar presos y los encerró en la Sala del Cabildo el mismo Jueves Santo, a las ocho de la noche. Reclamaron los presos por intermedio de sus parientes, al oidor de turno don Juan de la Cueva, por prisión arbitraria, y este magistrado a pesar del día y de la hora, mandó buscar los "autos" que estaban en poder del escribano Cabezón.

A las doce de la noche no encontraban aún al escribano; el oidor no se consideró obligado a esperar más y se metió entre las sábanas; pero, un poco después de esa hora acertó a pasar Cabezón por frente al Cabildo donde continuaban presos los regidores. Ver al escribano el regidor Montero del Aguila y salir tras él violando su prisión, fué todo uno lo alcanzó antes de que saliera del portal, (entonces había portales en la vereda de la actual Intendencia) y deteniéndolo, le pidió los autos, "tomándolo de la solapa de la ropilla"; y como el escribano se negara "le dió tan gran golpe en el pecho que lo derribó de espaldas y comenzó a darle de patadas" y mientras el buen curial se enderezaba, reprochándole esta actitud bárbara, "Montero del Aguila, espada en mano, le asesta una cuchillada en la cabeza que por no tener filo la espada y haberlo barajado con el brazo, sólo le produjo una lastimadura en la mano derecha".

No es necesario decir que a pesar de la hora y el día Santo, se formó en la plaza un tole tole apreciable, que terminó con la intervención del Corregidor, el cual mandó nuevamente a la cárcel a los belicosos regidores, donde tuvieron que permanecer hasta las siete de la mañana siguiente, hora en que fueron puestos en libertad a exigencias de los jesuitas pues, como se recordará, Montero del Aguila era depositario de las llaves del Sagrario de ese templo.

—Si el señor Regidor Montero no asiste a la ceremonia, alegó el superior que lo era el Padre Antonio Alemán, no habrá oficio en nuestra iglesia, y el señor Corregidor Avaria será el responsable ante quien corresponda.

Ante estas razones, el Regidor Montero de Aguila hubo de quedar en libertad.

Y como nunca faltaban incidentes profanos que interrumpían el devoto recogimiento que sinceramente observaba la ciudad durante los días de la Semana Santa, el pueblo, que todo lo adorna con una frase irónica y cabal, adoptó, tal vez desde entonces, la conocida frase: "Agáchate Semana Santa"... para hacerse perdonar también los pecadillos que cometía en esos mismos días.

A. D. M.

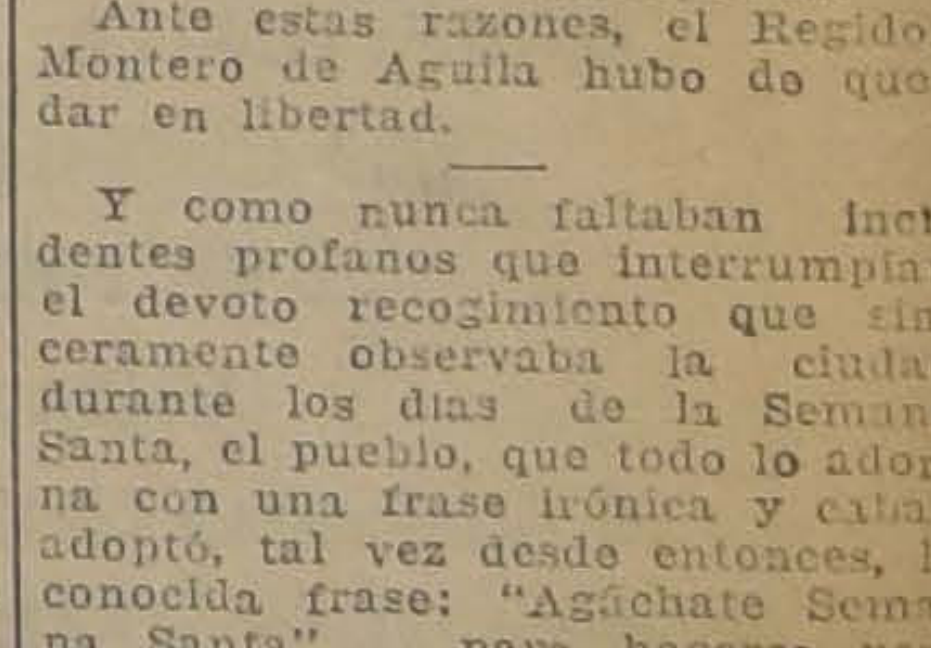

DE NUESTROS CORRESPON

CRONICAS DE LA RIVIERA

Por MIGUEL ECHENIQUE ZEGERS.

La Costa Azul es punto de desembarque para los buques que vienen del Levante y Oriente. — Turcos, árabes, chinos, persas, se dan cita en la Plaza del Casino de Monte Carlo. — El Carnaval llega anualmente montado en un rayito de sol. — En el ojal trae un ramito de mimosas.

(ESPECIAL PARA "LA NACION")

SAN REMO, Marzo de 1925.

Los franceses gustan de lo exótico. Verdaderamente este género se presta en la Cote d'Azur, tan llena de luz y de flores. Puntos de desembarco para los buques que vienen del Levante y Oriente como Marsella, Mónaco y Génova, desperraman bandadas de pájaros raros: turcos peinando el tradicional fez, árabes indolentes vistiendo amplios aquiceles y hasta chinos con trenza. Los hay auténticos como también falsificados. En la plaza del Casino de Monte Carlo, se exhiben constantemente tapices persas y turcos, primorosamente trabajados, y sus dueños, levantinos morenos, se pasean como grandes señores feudales entre la mercadería, luciendo vestimentas cromáticas.

En el Café de París, del mismo lugar, hay un chimpancé gigantesco que ofrece cigarrillos a los consumidores, vistiendo correctamente, las manos enguantadas. Por su habilidad e inteligencia, es un émulo digno de Mono-Cónsul. Se distingue de nosotros, sus primos hermanos, solamente en que carece del habla, verdadera ventaja, pues de otra manera le oiríamos repetir incansablemente: "¡Ah, quel beau temps; c'est un vrai Paradis, ici!" Porque para la mayoría de los turistas ésta es la fórmula consagrada, el comienzo seguro de toda conversación: "¿Qué dice usted de este tiempo encantador?"... "¡Qué sol, eh, qué sol!" Y si es un lugareño, le vemos inflar el pecho como si tanta luz emanara de su persona.

Pero el tiempo debe haberse aburrido de esta repetición y el sol, cansado a su vez de calentar inútilmente molleras huecas, decidió ocultarse tras un espeso manto de nubes grises. ¡Adiós Riviera! Desde hace seis días estamos casi como en Berlín. Un viento de todos los diablos no hace más que surgir y despeinar a las pobres palmeras que maldita la culpa que tienen. Para colmo S. M. Carnaval XLVII que anualmente llega a Niza montado en un rayo de sol y luciendo un ramito de mimosas en el ojal, se hace esperar falto de cabalgadura. Los turistas están que trinan. Para qué hablar de los que forman el Comité de las fiestas... "Mañana, mañana será la llegada de Su Majestad, dicen, y ese mañana no llega nunca.

En cambio llegó S. E., lo que no es poco decir. Acodado a la baranda de la terraza del casino de Monte Carlo, vi pasar veloz, una tarde el tren de Roma que iba hacia Niza.

—Ahí va don Arturo, pensé—. Desgraciadamente no nos trajo el buen tiempo.

(Jeune homme de chance inoüie... ha llamado a nuestro Presidente la prensa parisiense).

Los franceses gustan de lo exótico.

* * *

Los ingleses y los alemanes son los únicos que empañan la belleza de la Riviera. La empañan con su lenguaje y su manera de pensar. Son tipos buenos sólo para las calles preñadas de niebla, para trabajar abismados dentro de un laboratorio. Aquí están de más. ¡No me diga usted que esos pantaloncitos bombachos y esas testas calvas como bolas de billar son estéticos! Un abismo sin fondos los separa de este paisaje luminoso y del pensamiento latino. Sin embargo el sport les da a algunos cierta belleza física, sobre todo a los ingleses, semejando personajes escapados de un mármol de Fidias. Pero hablemos un rato con ellos, y la ilusión de imaginarlos charlando con un maestro de la Academia a los pies del lecho de una bella cortesana corintia, se desvanece.

Verdad, es, que a nosotros los llamados latinos, ni la belleza física nos va quedando.

¡Ah, qué ganas de largarse de aquí, ir a dar en algún sitio tranquilo de Italia donde no haya turistas Baedecker en mano! En un rincón perdido de Umbría, por ejemplo, donde se puedan contemplar en paz ciertos cuadros olvidados del Perugino, verdaderos sueños de arte, místicos y humanos a la vez, tan fuertes que son capaces de borrar de nuestra imaginación el recuerdo crudo de Aníbal.

M. E. Z.

VERA JANACOPULOS

por ALBERTO RIED.

(Carta abierta a Alfonso Leng)

Vera Janacopulos es una mujer joven y bella que se parece a Eva Gauthier. — Canta al estilo de la perfecta escuela alemana. — Defiende con calor la música del día, pero dispensa a los clásicos una interpretación irreprochable. — Basta que el alma cante para que Dios escuche en el cielo. — Vera Janacopulos sabrá convencer a los incrédulos.

(ESPECIAL PARA "LA NACION")

ANGULEMA, Marzo de 1925.

Todavía resuena en mi espíritu, como el murmullo de una fiesta de comunión, el eco de aquel concierto en que tú fuiste quien estuvo más cerca de mí.

He huído por dos días de la bulliciosa capital de Francia, para venir una vez más, a esta antigua Angulema a "pajarear", como dice el maestro Juan Francisco González, entre estos muros derruídos que amo tanto, junto a esta curiosa catedral y frente a este paisaje bien poco modernista, que debe haber contemplado y amado mucho algún Corot.

Esta vez, el invierno no ha existido en Francia, y puedo escribirte en pleno aire libre, bajo un sol plácido que me acaricia, y de codos sobre un parapeto, que ya no desafía a ningún enemigo.

Mi selecto amigo, el compositor francés Raoul Laparra, ha sido responsable de una verdadera conciliación entre un mundo melancólico, casi olvidado (igual que aquellos libros que devoramos en nuestra niñez) y esta existencia neurótica que nos hace mirar con ojos angulosos y almas estereométricas, todas las bellezas que nos rodean.

Una noche el violinista Ernesto Valdivia, el barítono Angel C. Oyarzún y yo, escuchábamos la palabra mansa y sapiente del maestro Laparra, quien disertaba con sabiduría y modestia sobre el movimiento de arte moderno, cuando vino a colación el nombre, para mí desconocido, de Vera Janacópulos. ¿Recuerdas aquel "coup de foudre" que nos encalvó a Acario Cotapos y a mí, cuando vimos por primera vez la efigie de Eva Gauthier y el programa de Stravinsky que cantara en el Aeolian Hall de Nueva York? ¿Recuerdas la crónica apasionada casi amorosa, que yo publiqué en aquel entonces? Pues también ahora, como un estertor de fiebre, la imagen y la voz de Vera Janacópulos ha hecho tambalearse mis convicciones.

Afanados inconscientemente, como lo estamos, en estrangular un pretérito con todos nuestros sentimentalismos, la voz temeraria y procaz de nuestros mutuos antepasados germanos y románticos, nos llama con sigilo, nos doblega como a los hijos, la mirada profunda de la madre.

Los verdaderos músicos desempeñan en la vida social, el incitante rol del aire puro, que se respira ansiosamente cuando se ha estado encerrado largo rato dentro de una pieza mal oliente, o del agua de lluvia que cae y apaga la sed de la campiña. Dueños de un arte, que es casi el amor mismo, que es el perfume del amor, el ritmo eterno del amor, deberían ocupar en las sociedades modernas un sitio superior al que ocupaban los boxeadores y los militares en algunos países. Pero no divaguemos, y vamos al conocimiento.

La Sale Gaveau es una especie de "comptoir" o de limbo, semejante en todo al Aeolian Hall de Nueva York, que suele adjudicarse al mejor postor, sin reparar muchas veces en sus capacidades ingénitas de artista, pero sí en sus capacidades eocnómicas. Son en consecuencia, como en la Biblia, muchísimos los llamados, y bien pocos los escogidos.

(1) Tanto ésta como la palabra "junta" la emplean en español los diarios franceses e ingleses. Parece que ambas fueran exclusividad de nuestra raza.

Entre los postulantes, suelen aparecer parásitos de la música, que pagan por empuñar la gloriosa batuta de un Lulli, de un Grety o de un Berlioz; Don Juanes de la orquesta, quienes apoyados en el instinto profesional congénito de sus subordinados, no dirigen, sino que se dejan dirigir, como un metrónomo. Regresan a sus países natales y proclaman un triunfo en París, del que nadie se ha dado cuenta, a no ser el cajero de alguna de las prestigiosas empresas musicales.

Vera Janacópulos, ha visto la luz en este limbo.

Hemos asistido con recogimiento poco común a su primer concierto.

La sola enunciación del programa, sería un poema que lo necesitaría otros comentarios, que el análisis de los nombres de los autores de la letra y de la música: He aquí los tres nombres: Mozart, Bach y Schumann.

Vera Janacópulos es una mujer joven y bella, que hasta se parece un poco a Eva Gauthier. De ojos negros y cejas abundantes, redondeada de formas, baja de estatura, usa una melena de cabellos muy negros que parecen ondularse, sin la ayuda de nadie, (como los míos...!) Es griega, muy blanca, viste con sencillez y elegancia, (he aquí un pleonasmo) y tiene toda esa rara espontaneidad y simpatía que cautivan desde el primer momento, provocando en nosotros esa sutilísima sensación amorosa, que nos induciría a conocerla, a sentirla, a hablarla. He aquí el primer milagro de la música!

Vera Janacópulos, canta al alto estilo de la perfecta escuela alemana. No "epatará" jamás a ningún público ignaro, como las figuras de cera del museo Grevin, que al igual de una ópera, parodian y ultrajan, las nobles y puras concepciones del arte. Canta sólo para los elegidos y para nuestra intimidad espiritual. Es por ésto que he dicho al principio, que su primer concierto ha sido una fiesta de comunión.

Esta notable artista, defiende con calor la música del día, pero dispensa a los clásicos una interpretación irreprochable.

Al cantar, yergue la cabeza con brío, la sacude y entorna sus ojos negros con un gesto doloroso de espasmo, mientras la palabra de amor brota de sus labios sin aspavientos ni malabarismos y la vibración recorre sin esfuerzos, todos los registros y todos los matices. Eva Guathier canta también así.

La primera parte del programa, fué dedicada a cuatro trozos de Mozart, que cantó en italiano, luciendo en la interpretación las condiciones vocales de una Patti o de una Barrientos. Pero esto fué solamente un escarceo en que su alma jugueteó, mientras la mímica de su rostro se musicalizaba en los gestos adolescentes y risueños de una deliciosa Rossina.

Vino luego Bach, arquitectónico, sobrio cual una pirámide de basalto, con cuatro cantatas acompañadas de órgano y violín y la cantante se metamorfoseó en un coro sagrado, en una Madonna o en una Santa Teresa de Jesús. Cantó en alemán y toda la frívola coquetería de aquella sala femenina, decorada con algún exceso, y pintada de gris Trianon, se descorrió, como la túnica de Frinée, para dejar ver el desnudo, magnífico, consistente, construído como una Catedral de piedra. Y la diva cantó así: "(Cantata N.o 36)". Hasta las voces más humildes y débiles, pueden glorificar la grandeza de Dios. Basta que el alma cante, para que este canto sea un llamado que Dios escucha desde el cielo".

Sin hacer mucho caso a los aplausos, deslumbrada quisá ante la estupenda visión que ella misma hubiera creado, prosiguió con la cantata N.o 58, y cantó casi en un recitativo angustioso pero lleno de resignación: "Soy dichosa con mis sufrimientos, porque Dios es mi refugio, llevo conmigo un salvo conducto". La cantata N.o 57 fué su pináculo: "Ach Jesús war Ich schon bei Dir! ¡Oh Jesús si estuviera ya contigo! ¡Ah si el viento soplara ya sobre mi tumba, habría podido vencer todas mis penas. Mi corazón está preparado para ascender hacia Tí! ¡Venid, venid tiempos dichosos para que mostréis mi tumba y mi Jesús! ¡He aquí mi alma, tomadla!"

Puso después término, a este clamoreo de supremo amor, a este verdadero paroxismo sensorial, cuando cantó de esta manera (Cantata N.o 21) Los suspiros, las lágrimas, la tristeza, la miseria, la angustia, el temor a la muerte, roen mi corazón oprimido, pero todo ésto es mi ofrenda". Vino Schumann, y Vera Janacópulos cantó en alemán, sin detenerse, armonizando uno con otro, y siempre acompañada de violín y órgano, dieciseis Lieder de Los Amores del Poeta, que tu conoces. Y fué excelsa cuando pudimos percibir: "Je pleuré en reve; je revais que tu étais morte". Llegó el momento en que la vieja canción, aquella que dice en alem "Ich grolle nicht und wenn m Herz auch bricht", y cuya trad ción a otros idiomas será sie pre mezquina, me hizo cerrar ojos. Non t'odio no, o Je ne veut pas, en boca de Vera Jan cópulos es el llanto mismo a incomprensión, la indulgencia olvido, voz que soñamos po cantar, y que se torna en coro ángeles para algunos, como torna para otro en berceuse, en salmodia.

El notable organista Alexand Cellier, fué un insigne acomp ñante. Acompañó con esa mol tinta, sabiendo sostener su fu te personalidad como solista, desmedro del canto, dando a parte el verdadero interés d merecen las cantatas de Bach.

... ...

El próximo recital está ín gramente dedicado a ese mon truo que se llama Igor Strawinsk y a quien sentí hace algu años, por primera vez, como sentido más tarde la estupen simplicidad y potencia de la cultura egipcia.

Tú conoces esas orquestas q algunos llaman fragmentarias sabes cómo este mago organi sus familias sonoras. Citarte tít los, sería mostrarte los refinad frascos en que se expenden perfumes exquisitos de un Co o de un Houbigant. De todo cua to vamos a escuchar, sólo conoz por habérselo oído a Eva Gauthi las Tres Poesías de la Lírica Ja ponesa, o sean, Akahito, Ma sumi y Tsurainki. Lo demás es florilegio en que se entremezcl Tres Historias para los Niñ Dos Poesías de Balmont, U Pastoral instrumentada en 19 para canto y oboe, corno inglé clarinete en la y fagot; la Be ceuse del Gato, suite de can para una voz de mujer y tres cl rinetes; Pribaoukti "Cancion Alegres", orquestadas para can con acompañamiento de flaut oboe, corno inglés, clarinetes la y si bemol, fagot, violín al violoncello y contrabajo.

Recordaré aun tres Pequeñ Canciones, que el autor denom Recuerdo de mi Infancia y cu tro cantos rusos.

Vera Janacópulos sabrá conve cer a los incrédulos.

Tengamos confianza...

A. R.

SE COMPRA

Y SE ARREGLA CUALQUIERA DENTADURA POSTIZA

Usada o quebrada. Compostura en el mismo día. Cómprase también dentaduras viejas o quebradas, pagando hasta diez pesos por diente y mucho más, y cualquiera joya usada, oro y platino.

Pago el mejor precio.

TALLER: ROSAS 1189

ENTRE MORANDE Y BANDERA

OCASION

BANDERA N.o 618

Baños ingleses	$ 495.00
Baños americanos ..	$ 110.00
Baños nacionales.. ..	$ 55.00
Baños esponja	$ 30.00
Baños para niño.. ..	$ 12.00
Baños de asiento.. ..	$ 30.00
Calentadores a gas .	$ 150.00
Califont a leña	$ 120.00
Calentador a carbón	$ 30 00
Lluvias	$ 5.00
Refrigeradores	$ 130.00
Lavaplatos	$ 80.00
Botaguas	$ 7.00
Basureros fierro	$ 8.00
Carniceras..	$ 21.00
Mesas cocina	$ 25.00
Manguera de goma alambrada, para riego de 1, 3/4 y 1/2", metro	$ 2.80
Lámparas carburo ..	$ 5.00
Generadores de acetileno de 5 a 100 luces desde	$ 85.00
Fondos racioneros ..	$ 12.00
Tarros lecheros dobles estañados de 3, 4, 5, 8, 10 litros	$ 15.00
Tarros lecheros enlozados, 1 litro	$ 4.00

PARA COLEGIALES

Tazas lavatorio	$ 4.90
Jarros lavatorio	$ 9.00
Muebles lavatorio	$ 9.00
Juegos lavatorios coloreados	$ 40.00

Con 20 c|o descuento realizamos toda nuestra existencia de artículos enlozados y menaje.

A usted le conviene visitarnos, conocer nuestra casa.

Fortuño & Patri

FABRICANTES

Bandera 618 — Santiago

"LECHE MARAVILLOSA"

Marca "HELIANE" PATENTADA

La única legítima es la que vende esta casa. Da al rostro el brillo de los 15 años. Muy recomendable a las personas de cutis congestionado. Torna la piel tersa, mate, marfilina. Basta un frasco para convencerse de los efectos de esta verdadera maravilla. Miles de cartas de agradecimiento y de pedidos nuevos acreditan este producto.

FRASCO: $ 10.00

Sólo en venta en:

1280 — SANTO DOMINGO — 1280

(CASA PARTICULAR)

Será atendida por señora especialista en belleza femenina, que le dará útiles consejos GRATUITOS y le enseñará a aplicar prácticamente los productos.

20-Ab

TINTURA DEL PELO

MARCA "IDEAL"

FRASCO: $ 5

Tiñe de negro profundo, castaño y rubio las canas o pelo de cualquier color.

Se hacen aplicaciones en la misma casa en que se expende, a precios reducidos.

SANTO DOMINGO 1280

CASA PARTICULAR, atendida por señora especialista en belleza femenina.

CONSULTAS GRATUITAS y enteramnete reservadas.

Extirpación del vello, pecas, manchas, rojeces, grietas, arrugas, espinillas, barros y otros defectos del cutis.

20-Ab.

IMPERMEABLES

Los mejores, más baratos, más económicos, sólo puede obtenerlos en la

FABRICA DE IMPERMEABLES

MONEDA 844, ENTRE ESTADO Y SAN ANTONIO

SOCIEDAD ESTAÑIFERA KELLUANI CONSOLIDADA

DIVIDENDO

Según acuerdo del Directorio, se avisa a los señores accionistas que desde el 15 del presente mes se pagará en la Oficina de la Sociedad, Ahumada 35, un dividendo de

UN PESO

por acción. Al efectuarse el pago, se rebajará el 4½% de contribución sobre la renta.

El libro de traspasos de acciones quedará cerrado del 5 al 15 de abril, ambos días inclusives.

Santiago, 3 de Abril de 1925.

El Director-Gerente.

Ab-17

CONSULTORIO

Para PERROS y GATOS

COMPLETO INSTRUMENTAL

Laboratorios, Ambulancia automóvil propia

CONSULTA .. .. $ 5.00

AMBULANCIA, ida y vuelta 5.00

Dr. L. Schmidt Herman

SAN ANTONIO 457.—TELEF. 3649.

¡Ola Radio!

RECEPTORES A GALENA

nuevo y bonito surtido donde elegir

Precios: desde $ 25. sin fono

DAVID WALLACE Y Cía

Agustinas 822

SURTIDO COMPLETO DE MATERIAL

Agentes Crosley Radio Corporation

Nueva Zona obligatoria de alcantarillado domiciliario

Por Decreto Supremo N.o 1,080, del 28 de Marzo próximo pasado, se ha declarado obligatoria la ejecución de las instalaciones de alcantarillado, a contar desde el día 1.o de Abril, para los inmuebles que quedan comprendidos dentro de los siguientes límites:

Por el Oriente: Av. Independencia.
Por el Sur: Río Mapocho, y
Por el Poniente: calle Fermín Vivaceta (antes Hornillas).

Todos los inmuebles comprendidos en esta zona deben efectuar sus respectivas obras de saneamientos dentro de un plazo de seis meses, el que vence el día 30 de Setiembre próximo. Expirado esto plazo, la Dirección del Alcantarillado pedirá al Alcalde decrete el cegamiento de las acequias de la ciudad y pasará al Intendente una lista de las propiedades que hayan infringido la presente disposición a fin de que ordene el desalojamiento y clausura de ellas.

Se hace presente que los inmuebles que se encuentran atravesados por canales o acequias que conducen derechos de agua y que no puedan ser suprimidas, también están obligados a ejecutar sus instalaciones domiciliarias de alcantarillado.

Además, se llama la atención a que todos estos trabajos deben ser aprobados por la Dirección del Alcantarillado, Delicias N.o 1123, la que atiende gratuitamente a la revisión de los proyectos, recepción de las pruebas parciales y aprobación final de la obra, como también a cuanta consulta e informe que se solicite de ella.

Los inmuebles incluídos en esta zona pagarán la contribución de alcantarillado desde el 1.o de Enero de 1926.

Santiago, Abril de 1925.

EL DIRECTOR.

AGRICULTORES

OFRECEMOS

Semillas de

TREBOL ROSADO
ALFALFA DE RULO
TRIGO AUSTRALIANO
CEBADA FORRAJERA SEIS HILER
CEBADA CHEVALIER
ARVEJAS FINAS CHACARERIA TEMPRANA
PURIFICADAS EN NUESTRO ESTABLECIMIENTO

EXPOSICION 1160-6

ORDENES: Galería Alessandri 29

CARVAJAL MUÑOZ & CIA. LTDA.

CASILLA 1909.— TELEFONOS: INGLES 2047. — NACIONAL 241

18—A

Aceitunas de Azapa

Almendras dulces
Bolitas de piedra
Callampas secas
Canela entera
Chocolate "Tobler"
Chuño aleman
Coco rallado fino
Flores de tilo
Mantequilla de Osorno
Pimienta entera negra
Queso holandés "Pinxter"

Ofrecen listo para entrega inmediata en Santiago:

FONCK y Cía.

ESPECIALISTAS EN CAFE

SANTO DOMINGO 887

SEMILLAS

ALFALFA Y TREBOL

WILLIAMSON & Cía

ALBION Las Tintas que, por su firmeza e inalterabilidad, son preferidas por BANCOS, NOTARIAS Y OFICINAS PUBLICAS.

RETABLILLO LONDINENSE

por ROGELIO ECHARRI.

A la Rusia de los Soviets han acudido modernos caballeros de la aventura político-social. — El escrito de los delegados ingleses es una paletada de cal y otra de arena. — Todos buenos muchachos a partir de las once de la noche. — A esa hora desaparece el champagne y se escamotea el vaso de whisky.—Doscientas Evas y doscientos Adanes de a cuatro en fondo

(ESPECIAL PARA "LA NACION")

LONDRES, Marzo de 1925.

De entre los recuerdos de mi infancia se destaca el misterio de cierto castillo, emplazado en los remotos confines de un valle inmenso, cerca ya de las estribaciones de una fatástica cordillera. Según la leyenda que yo saboreé con tanto deleite cuando niño, en aquel extraño rincón del mundo todo acontecía de manera distinta a la habitual en los otros rincones mundiales y para saber el secreto del encantamiento aprestaban sus armas los más temerarios caballeros de aventuras. Nadie regresaba de la excursión, nadie lograba arrancar el secreto encerrado en los muros del castillo y de ahí su nombre: el "Castillo de irás y no volverás". A la Rusia de los soviets han acudido de todas las partes del mundo modernos caballeros de la aventura político-social, y si bien es verdad que no han sido devorados por el dragón, también lo es que a su regreso poco o nada han podido decir en concreto respecto al estado actual de cosas en aquel vastísimo confín de Europa. Los últimos exploradores fracasados han sido los comisionados por el laborismo inglés con su presidente Mister A. A. Purcell a la cabeza. Cuando se ha leído con detenimiento la memoria redactada por la comisión se nota que en sus 234 páginas no hay sino lugares comunes y observaciones en las cuales falta, precisamente, la solución del gran misterio soviético. La memoria es un plato de jamón sin jamón. El escrito lo pueden leer los laboristas y sacar de él conclusiones favorables a sus teorías y ejemplos aplicables a sus idealismos: lo pueden también leer los capitalistas y aducir pruebas abrumadoras del fracaso soviético.

El "Castillo de irás y no volverás" permanece inexcrutable. "El Gobierno—dice la memoria—se basa primeramente en un sistema de socialismo del Estado, que cuenta con el apoyo activo de una gran mayoría de los trabajadores y la aceptación por parte de la mayoría de los aldeanos; su segunda base es una estructura federal que concede grandes libertades políticas a las minorías desde el punto de vista racial, regional y religioso". Esto suena a música celestial para los laboristas: oigamos ahora el disco del agrado de los capitalistas: "Grande es el desarrollo adquirido en Ukrania por la agricultura, especialmente, en lo que atañe a la producción de cereales, y en esa región tan sólo falta una afluencia de capital para conseguir llegar a un inmenso aumento en el bienestar general"... El escrito de los delegados ingleses es una paletada de cal y otra de arena del que se pueden deducir estas dos conclusiones: El Estado de los Soviets puede considerarse como firmemente constituído... El Comunismo soviético no es recomendable para aplicarlo en Inglaterra... ni fuera de Inglaterra.

Será preciso que pasen los años y, sigan acudiendo a ese rincón del mundo, hoy envuelto en un impenetrable velo, los curiosos que, a ejemplo de los que ya han ido, vayan a esforzarse en buscar allí la piedra filosofal, prueba definitiva de lo acertado de sus teorías izquierdistas o derechistas. ¡Por lo visto, y en resumen, todo es según el cristal...!

La guerra dejó una rémora de reglamentación prohibicionista y puritana, para ser añadida a las tristezas y languideces que acarrean estos días de niebla gris, capaz de hacerles entonar el miserere y unas castañuelas. La tendencia oficial es a encerrar, de muros adentro y bajo la doble llave de licencias especiales y especialísimas disposiciones todas las probabilidades de regocijo ciudadano. Faltan en Londres no sólo las animadas terrazas de los cafées, que en París acogen a todos aquellos cuyos portamonedas no pueden siempre permitirse el lujo de un palco en la ópera; faltan también los cafées. Los sitios donde se reune el aburrido público, para exponer caras tan largas como las horas, son sucursales de la Morgue. Se bebe un vaso de whisky con la misma aburrida solemnidad con que dice un cartujo a otro: ¡hermano, morir debemos! Existía hace poco el rerecurso de los clubs, o cabarets nocturnos, y, en ellos se podía extender hasta más de las once de la noche el regocijo permitido por el Home Office. A esa hora desaparecía el champagne de copas y botellas y se escamoteaba el vaso de whisky, pues había sonado la campanada solemne a partir de la cual John Bull debía, por mandato de la autoridad, ser abstemio y buen muchacho.

Las mesas se llenaban de tazas y teteras en abundancia sospechosa y en ellas se disfrazaba el dios Baco de té de la India extrañamente chispeante. Doña Justicia se apresuró a quitarle la careta a Momo, borracho de ese "té" y marca Moet Chandon y Veuve Cliquot. Cuando más distraídos estaban los clientes, se levantaban de algunas mesas del local, unos cuantos consumidores, hasta entonces regocijados participantes del ágape, y dentro de sus impecables trajes de etiqueta, se declaraban agentes de la autoridad dispuestos a detener a cuantos saboreaban vinos y licores disfrazados de té con leche. ¿Se irían ya a la cama, a las once, los ingleses faltos, a partir de esa hora, del estímulo del zumo de la uva?... Parece que ahora están atrincherados en nuevas fortificaciones; hay en los aristocráticos barrios de Mayfair, mansiones suntuosas, deshabitadas a partir de la guerra por razón del costo enorme que representa el servicio y el mantenimiento. En esos palacios recibieron los Lores de más rancio nombre, a sus soberanos, en noches de sarao, allá por los tiempos de Eduardo VII y la reina Victoria. No falta ahora heredero arruinado, o persona de altisonante nombre, que se preste para alquilar como testaferro, una de esas mansiones y la ponga a la disposición de un sindicato, cuyo negocio principal, consiste en tirarle de la oreja a Jorge, sobre un terso tapete verde, marcado con los 36 famosos números, sin olvidar el cero. En estos lujosísimos garitos se burla la ley que prohibe el juego, y a partir de las once, corre el champagne en las mismas copas en que corrió hasta la hora oficial. Ante la dificultad que presenta el aspecto de casa particular que se da al negocio, tienen que valerse los agentes de Scotland Yard, de toda clase de subterfugios. Cierto detective ha necesitado un trabajo de zapa de seis meses para poder llegar a desenmascarar uno de esos círculos de recreo, y se dice que Scotland Yard ha pagado tamañas cuentas de sastre, de alquiler de Roll Royces y de otros lujos, de los cuales tuvo que rodearse el detective para llegar a quebrantar la consigna de una de las porterías más nobles de Mayfair, cuyos lacayos de enpolvada peluca no eran ya los del Lord de antaño, sino los empleados del garito, encerrado en la lujosa concha, a modo de cangrejo hermitaño ladinamente acomodado en ella para... no tener que ser buen chico a partir de las once de la noche.

Si alguien no le impide dentro de breves días, se producirá una escena paradisíaca en Marble Arch, hacia la entrada norte de Hyde Park. No habrá viariedad de animales, y si acaso deambulara por allí algún perro que otro. Habrá, sin embargo, nutridísima representación del sexo bello y del sexo feo, dispuesta a emular a nuestros primeros padres, tanto en el porte como en la carencia de vestimenta. Ni siquiera será permitida la bíblica hoja de parra. Aquí, donde hay clubs para todo., surgió al fin el club de los frescos: para llamarle según le corresponde el "Club del Rayo de Sol". Ya que tan poco nos favorece Febo, habrán dicho los fundadores, dejemos que, cuando por distracción, se asome unos momentos a Inglaterra, aspiren todos los poros de nuestra piel sus benéficas lumbres. Y, claro, para no desaprovechar la oportunidad, los socios se comprometen a vivir desnudos. Ya han celebrado banquetes y bailes en tan económico traje de sociedad y ahora, deseando hacer prosélitos, se proponen aparecer en público tempranito, uno de estos días menos nublados. De cuatro en fondo ellos y... también ellas, saldrán del local del club envueltos en cortas túnicas y al llegar a Marble Arch, se liarán la túnica a la cabeza, mientras permiten que Febo se infiltre por todos y cada uno de los poros restantes de su piel. ¡Será cosa de ver cómo los "policemen", cual otros tantos silfos, persiguen a sílfides y sátiros por entre la enramada del parque londinense!

R. E.

SANGRE Y PIEDAD

por ALEJANDRO SUX.

El crimen piadoso de la actriz polaca Stanislawa Uminska. — Una entrevista dolorosa. — ¿Qué jurado podrá condenarla? — Un terrible precedente: el rico industrial francés que mató a su hijo único a pedido suyo. — La guerra le había convertido en un busto con vida

(ESPECIAL PARA "LA NACION")

PARIS, Marzo de 1925.

Mañana se presentará ante el jurado del Sena una mujer que mató a su novio, mientras éste dormía, en el lecho de un hospital de París. Ella es una actriz célebre, él fué un célebre escritor; los dos se amaban como se debe amar: cuerpo, espíritu, cerebro, corazón. Eran un poema de amor.

Stanislawa Uminska y Jean Zinowsky, tienen para mí otro atractivo: son polacos. Polonia y los polacos me parecieron siempre expresiones románticas. Además, los polacos son los latinos de la Europa oriental; Polonia es el umbral de Occidente. Varsovia es un baluarte del latinismo en la entrada de Asia. Son de raza eslava, ya lo sé, pero tienen un alma latina, y, podríamos especificar: francesa.

¿El drama?

¡Terriblemente hermoso!

Los que me leen en este diario conocen la historia ya, sin duda alguna, pero, por si la hubiesen olvidado, la voy a contar de nuevo.

Esta vez, sin embargo, no hablaré yo mismo; dejaré que por mí lo haga ella, la gran actriz de las tablas y de la vida; la dolorosa y dolorida novia heroica.

Mi amigo Landowsky, hermano de la célebre pianista Vanda Landowsky, para que sus palabras me ciación Sindical de la Prensa Extranjera en París, es polaco. Como polaco, como escritor, como periodista, como hombre de talento, tenía que conocer a la protagonista del rápido y comentado drama.

Landowsky es el encanto servicial hecho hombre, y por eso, en cuanto le expresé mi deseo, no tuvo otro que el de satisfacerlo.

Fuimos, pues, juntos, a verla.

Veinticinco años; belleza imponente, y en el instante, conmiserativa. La tragedia dejó trazas en sus ojos alucinados y en sus gestos nerviosos.

Habla francés con dificultad. Por eso le ruego que se exprese en polaco. Abuso de las condiciones serviciales de mi amigo Landowsky, para que sus palabras no sean traducidas. Su rostro es móvil y expresivo, y él me dice con elocuencia, lo que pasa en su alma. Nos conocimos en el Teatro de Varsovia. Mi amigo pintaba las decoraciones para "El paquebote Tenacity", después del gran éxito de su novela "Las piedras sobre el suelo ingrato". Zinowsky volvía de Francia, después de haberse batido con bravura en la Legión Extranjera. Era un espíritu superior y un corazón apasionado y supersensible. Pero su salud no podía sostener tanta energía. Ya lo habían cuidado por tuberculoso y operado dos veces. Mi deber y mi amor me vieron siempre a la cabecera de su lecho de dolor, tratando de suavizar su suerte con ternura y perseverancia. En Polonia nada se podía hacer por él y siguiendo los consejos de nuestro médico, nos vinimos a París, con la esperanza de que la ciencia de este gran país le salvaría.

Stanislawa Uminska solloza y dos lágrimas ruedan por sus mejillas. Con la voz ahogada continúa, sin esperar mis preguntas:

—Pero nada podía la ciencia. Mi novio estaba atacado por el más terrible de los males: el cáncer. Su pulmón se desagregaba, su sangre se empobrecía. Un día, poco antes del drama, yo le dí savia de mis venas para fortalecer las suyas. El alivio fué pasajero. Zinowski sufría horriblemente y el sueño mismo no daba tregua a su martirio. Debajo de la almohada escondía un revólver cargado, para suicidarse cuando toda esperanza de salvación se perdiese. Y en sus momentos da paz relativa, me decía:

—"Stanislawa, si no puedo matarme yo mismo, hazlo tú, te lo ruego; tira en la boca; la muerte es instantánea. Será un acto de piedad."

La asesina piadosa quedó un instante con los ojos abiertos y fijos, como para concretar sus recuerdos y sensaciones, y continuó:

—Un día, mi amigo no dormir si no gracias a u yección de morfina. Yo con dí que la hora fatal no esta jos. Antes de prestarse a la ga de Pravaz, me había re "Tira en la boca, la muerte tantánea". Esas palabras, pañadas de suplicantes mi me decidieron. Pero qué terrible tuve que entablar c misma! Mi pobre amigo d con la boca abierta, y de el lía un gemido espantoso, desgarrador...! Cogí el ar introduje el cañón en esa que parecía fuente de dolor ro en el momento de apret gatillo, me faltaron las fuer el valor!... Cerré los oj vuelta la cara e hice fue Después eché a correr como loca, pidiendo auxilio, hast me desmayé.

Stanislawa Uminska calló, pronto rompió en llanto com chiquilla.

Mi amigo Landowsky me zó en el oído:

—No la atormentemos má historia es esa. ¡Vámosnos!

Estrechamos la mano af da de la heroica polaca, en cio, y la dejamos en esa pie hotel que la piedad de la ju francesa le había dado como cel.

Mañana se presentará an jurado del Sena. ¿Cuál es el bre honrado que en conci será capaz de condenarla?

Los diarios comentan h drama doloroso, y unánimen se pregutan: ¿Puédese matar piedad?

Ninguno responde categ mente, pero todos piensan s.

Después de la guerra, otro análogo conmovió a Francia. Un hijo único volvió del in no de Verdun transformado e tronco con vida. Ni brazos ni nas. Su padre, un rico indu del Mediodía, cuidaba de ese pantoso despojo como una ra. Y el tronco hablaba así padre:

—Padre, ten piedad de tu mátame.

El padre lloraba, lloraba el jo, y el drama continuaba.

Duró el trágico coloquio un go tiempo. Y un día, como artista polaca, el gran indus francés mató a lo que más q en el mundo.

La justicia fué clemente pa padre asesino por piedad. ¿C no lo será para la novia, la ga, la amante que terminó co infierno de la existencia del representaba todas las alegría su vida?

A.

BEBA

COMO APERITIVO

un COCTAIL en COGNAC LA PARRA DE ORO y como digestivo una copa de COGNAC LA PARRA DE ORO, de la Viña Errázuriz Panquehue, se sentirá sano y reconfortado para su trabajo.

Pídalo al Depósito de esta Viña, en Santiago:

SANTA ROSA 835

Teléfono 164, Matadero

PRECIO DEL CAJON: $ 144.

AGENTE:

LUIS GONZALEZ Z.

N|O

CREMA CONTRA ARRUGAS

MARAVILLOSA CREMA, INVENTO MODERNO, QUE TIENE LA FACULTAD DE DEVOLVER CON SU USO CONTINUO, LA FRESCURA PRIMITIVA A LOS CUTIS ENVEJECIDOS.

CAJA $ 3.00

Pídala en

1280 — SANTO DOMINGO — 1280

(CASA PARTICULAR)

Consultas gratuitas de señora especialista en belleza del cutis. La crema no tiene agentes y sólo se vende en SANTO DOMINGO N.º 1280.

20-Ab.

OPORTUNIDAD en Puerto San Antonio

Recién terminado, un amplio edificio llamado

MERCADO SAN ANTONIO

ubicado inmediato estación, con amplios locales para oficinas mayoristas, almacenes comerciales diversos órdenes.

Por mayores datos, a

CIRILO CABRERA, SAN ANTONIO,

o SANTIAGO, MAPOCHO 3446

ARRIENDOS

DOMEYKO. — Living - room, comedor, dos dormitorios, un toilette instalado, terraza y servicios, $ 275.00.

DOMEYKO. — Salón, comedor, cuatro dormitorios, un toillette instalado, dependencias, en perfecto estado, $ 350.00.

BANDERA. — Tres dormitorios, toilette, recibo, servicio en subterráneo, toda con parquets, $ 500.00.

ROSAS. — Centrales, dos casas en altos con hall, salón, escritorio, comedor, tres dormitorios un toilette, tres piezas para servidumbre, despensa, cocina, recién edificadas. $ 500.00 cada una.

COMPAÑIA. — Inmediata a Riquelme, hall, sala, salón, escritorio, comedor, repostero, despensa, seis dormitorios, dos toilettes, dos piezas de servidumbre, baño para servidumbre, terraza, $ 800.00.

CARRERAS. — Inmediata Delicias. — Hall, escritorio, salón, comedor, repostero, despensa, cuatro dormitorios, un toilette instalado, piez nde servici oy baño para servidumbre, $ 850.00.

DELICIAS. — Moderna, hall, salón, escritorio, comedor, cinco dormitorios, do stoilettes y dependencias, $ 1,000.

COMPAÑIA. — Esquina centralísima, escritorio, sala, salón, siete dormitorios, tres toilettes, puerta falsa, dependencias. $ 1,200.0.

LONDRES. — Altos de lujo recién edificada, hall, salón, escritorio, comedor, seis dormitorios, tres toilettes instaladas, dependencias, baño para servidumbre, $ 1,250.

OFRECEMOS CASAS DE $ 500.00 A $ 2,000.00, EN LOS MEJORES BARRIOS DE LA CIUDAD

LARRAIN GARCIA MORENO Hnos.

GALERIA ALESSANDRI 16

BOTICA DE TURNO

FARMACIA DE LARA

Teléfono 5088

DELICIAS 1286, es. NATANIEL

ESTABLECIMIENTO DE PRIMER ORDEN

— SERIEDAD ABSOLUTA —

DESPILATORIO INOFENSIVO

EL UNICO QUE NO ESTA COMPUESTO A BASE DE TERRIBLES VENENOS Y QUE NO TIENE NINGUN OLOR DESAGRADABLE. DEJA EL CUTIS COMO SI JAMAS HUBIERA HABIDO VELLO: LISO, SUAVE Y SIN NINGUNA IRRITACION.

PRECIO: CAJA $ 1.00

1280 — SANTO DOMINGO — 1280

(CASA PARTICULAR)

Aplicaciones por señora especialista en belleza del rostro. Extirpación de pecas, manchas, rojeces, grietas, arrugas, espinillas, barros y otros defectos del cutis. Precios módicos. Consultas gratuitas.

Ab.

COMPAÑIA MINERA LLAHUIN

Se avisa a los señores accionistas de la Compañía Minera Llahuin, que deben pasar a la oficina de la Compañía, Mutual de la Armada, 8.o Piso, Of. N.o 12, con el objeto de suscribir las acciones a que tienen derecho preferente, de acuerdo con lo establecido en la Junta General de Accionistas en que se acordó la venta del activo y pasivo de la Compañía Brilladora a la Compañía Minera Llahuin.

El plazo para la suscrición de las acciones será hasta el 25 del presente, entendiéndose que los accionistas que hasta la fecha indicada no hubieran concurrido a suscribir, renuncian al derecho que tienen.

GERENTE.

TECHO Revart

M. de F. D.

El más barato por su duración

Gregorio Traver e Hijo.

AV. MATTA 375.— Santiago.

12—A

DISCOS VICTOR

Y OTRAS MARCAS, DESDE

$ 4, VENDE

SAN PABLO 2215

13—A

Empresa de Taxímetros

"CHANTECLER"

— DE —

Rafael Vives V.

OCUPE USTED LOS

Taxímetros Chantecler

Son los más seguros, elegantes y económicos.

Personal de conductores antiguos y escogido, los que dan plena garantía al público.

PARADEROS: Savoy Hotel, Hotel Oddó, calle Ahumada; Plaza de Armas, frente Palacio Arzobispal

PEDIDOS POR TELEFONO AL 5077, CENTRAL

NOTA IMPORTANTE QUE DEBERA TENER PRESENTE MI CLIENTELA, AL TOMAR UN TAXI

Ruego que al tomar un taxi se fije que el automóvil lleve en el Radiador un Chantecler o Gallo, que es el nuevo distintivo de mi empresa de Taxímetros.

Todo otro automóvil que no tenga este Gallo, no es mío, aunque el conductor le diga lo contrario.

RAFAEL VIVES V. — Morandé 795, esq. San Pablo

GRAN REGAL

Este es el lindo modelo de " sés-Faja", que hacemos sobre dida. Encárguenos usted hoy y mañana sin falta se lo entr remos terminado a las medidas usted necesita. Su precio es de fabricado sin lujo pero con m riales superiores, de gran dura

"Corsés-Faja" de lujo, muy gantes, los confeccionamos de $ 80 hasta $ 160.

Por renovación de surtido, l damos toda la actual existencia corsés y fajas hechos.

GRAN FABRICA DE CORSE

"EL ARTE MODERN

San Antonio 96, esq. Moneda

Solo con PERLINA y Jabon

conseguirá usted un lavado perfecto. La ropa quedará completamente blanca y limpia y el trabajo le resultará rápido y agradable.

Aproveche usted los métodos modernos para lavar, que no agotan sus fuerzas y la hacen ahorrar dinero.

La "PERLINA" legítima se vende únicamente empaquetada llevando nuestra marca de garantía "PERLINA", que significa inmejorable calidad.

Se encuentra en todos los almacenes, a

20 CENTAVOS PAQUETE

Junte los estuches vacíos para cambiarlos por

LINDOS REGALOS EN CLARAS N.º 20

EL 2.o DIA DE LABORES DE LA CONVENCION RADICAL DE CHILLAN

E CELEBRARON DOS SESIONES.—EN ELLAS SE TOMARON ACUERDOS SOBRE LA COMPOSICION DE LA JUNTA CENTRAL, CELEBRACION DE PACTOS POLITICOS, ETC.

Durante el día de ayer se ha arrollado en la Convención Ra- l de Chillán, una extensa la- tratándose importantes temas rribándose a acuerdos de inte-

a reseña de las sesiones de r. que damos a continuación, leída con interés, ya que en se sintetiza la labor de un día trabajo de los convencionales. relacionado con las Juntas Pro ciales ha sido tratado en for- extensa como también lo que refiere a la Junta Central.

acordó que ésta sea formada nueve miembros y los comi- parlamentarios, y también que da celebrar pactos políticos y torales.

amos a continuación la rese que nos envía nuestro Enviado ecial a la Convención, sobre labor realizada ayer:

HILLAN 11.— La Convención ical que se celebra en Chillán, continuado sus labores ayer brando durante el día dos im- antes sesiones que se desarro- on en la forma siguiente:

ESION DE 2 A 5.15 P. M.

residió don José de la Cruz Ga- lo.

ACTA

e dió lectura al acta de la se- anterior, aprobándosela con ervaciones del señor Salas Ro- quien pidió que se dejara stancia de que se había refe- a la ausencia de algunos de- ados, y a que todos los pode- presentados por la Comisión isora, fueron aprobados por la vención.

CUENTA

e dió cuenta de las siguientes caciones:

e los señores Pedro Muñoz y nel Houssau, sobre un proce- iento para tramitar las indicaciones y los proyectos sometidos a la consideración de la Convención y que afianzan el pronunciamiento de ellas; y otra sobre arrendamiento de los Ferrocarriles del Estado a una sociedad formada por empleados de la Empresa; otra, sobre la derogación del decreto-ley sobre papel sellado, timbres y estampillas, y mejoramiento de sueldos a los empleados del Poder Judicial.

De los señores Claudio Reyes, Dmetrio Torrealba, José M. Ferrer, y Guillermo Nielsen, para no suscribir pactos con el Partido Conservador;

De los señores Nicolás Marambio, Elías Letelier, Alberto Cavero, Alfredo Guillermo Bravo y Luis Alamos, sobre mantenimiento del sistema de jurado para juzgar los abusos sobre libertad de imprenta, que se refieren al derecho social y político, y para entregar a la justicia ordinaria aquellos que importen ofensas a particulares;

De los señores Alfredo Guillermo Bravo y R. Mitchel, sobre reducción de las fuerzas armadas;

De don Eduardo Ibáñez, sobre creación de un Instituto Central Cooperativo;

De los señores Abel Gutiérrez, Ernesto Castro y Manuel Castillo sobre creación de una sección propaganda, dependiente de la Junta Central del partido;

Do don Galvarino Barrientos, sobre confiscación de determinados bienes pertenecientes a las congregaciones religiosas;

De una carta de las organizaciones sindicalistas de Chillán, en la cual manifiestan que verían con agrado, que la Convención solicitara la derogación de los decretos leyes sobre libertad de prensa y de opinar;

Del telegrama-respuesta del Presidente de la República, señor Alessandri, al saludo que le envió la Convención; y de otro de saludo de don Diego Dublé Urrutia.

De los informes de los miembros de la Comisión de Estatutos, de mayoría y minoría, y de don Luis Alamos Barros.

INCIDENTES

Llegada la hora de los incidentes, el señor Sepúlveda presenta una indicación referente a las facilidades que debe darse al Gobierno del Presidente, señor Alessandri, tendiente a abolir los privilegios en determinadas regiones, para prohibir los pactos electorales y políticos con el Partido Conservador, y sobre la conservación del nombre del Partido.

El señor Benke, fundamenta su voto sobre participación de los extranjeros en el Gobierno comunal.

El señor Sepúlveda Campo, hace observaciones sobre la necesidad de extender la creación del montepío fiscal a las cabeceras de provincias, presentando una indicación al respecto.

Don Emilio Vega, dice que la corrupción de las asambleas, de que han hablado algunos convencionales, se debe a los propios candidatos, y termina levantando el cargo que se les hace.

REFORMAS DE LOS ESTATUTOS

Después de un breve debate acerca de la forma como se discutirán las reformas de los estatutos se entró a la discusión general del informe de la mayoría. A indicación del señor Salas Romo se suprimió el artículo primero de los estatutos.

SOBRE JUNTAS PROVINCIALES

El señor Barrientos argumentó en contra de la facultad que se confiere en el informe a la mayoría para reorganizar asambleas en su jurisdicción a juntas provinciales.

El señor Mesa Salinas, relator de la comisión, lee el artículo pertinente a don Alfredo Guillermo Bravo que habla a continuación dice que debe facultarse a la junta para que determinen el numero de candidatos, para que fijen fechas y sede a las convenciones provinciales, y se establezca el modo de suplir las vacancias que se produzcan entre los miembros de las juntas provinciales. El señor Cañas aboga por las juntas provinciales por considerarlas inútiles.

Don Domingo Durán dice que las juntas fueron creadas para regularizar la organización del partido en provincias y que, por tanto son de utilidad. El señor Salas Romo pide la reforma del artículo 10 de los estatutos, y continuando la discusión indica las ventajas que tienen las juntas provinciales.

Se puso en votación la indicación del señor Cañas, sobre la supresión de esos organismos y fué rechazada. Se dió lectura al artículo pertinente propuesto por la comisión con agregados formulados por don Alfredo Guillermo Bravo. Produjóse extenso debate sobre esto en el cual tomaron parte los señores Durán, Germán Muñoz, Desiderio Bravo, Behnke, Dávila, Venegas, Schnake.

En este punto se produce un incidentes sobre pactos electorales y manifiestan algunos convencionales que ellos envuelven inmoralidad y que por esta causa debe dárseles a las juntas provinciales facultad para fijar el número de candidatos provinciales. El señor Barrientos hace indicación para que la resolución de las juntas provinciales en cuanto a la proclamación de candidatos pueda ser revista por dos tercio de la junta central. El señor Santiago Labarca propone agregar a la modificación de don Guillermo Bravo la frase siguiente: "Fijar el número de candidato salvo que la junta central haya celebrado pactos electorales de acuerdo con las facultades que le confieren un artículo de los estatutos ,en cuyo caso las juntas provinciajes deberán acatarlos".

Se cerró el debate y se aprobó el informe de la mayoría en esta parte con las adiciones de los señores Bravo y Labarca.

En la sesión de 6 a 8 de la tarde se abrió un debate acerca de la composición de la Junta Central, en el cual intervienen numerosos convencionales.

Se discutió la idea de que la Junta Central sea formada por 15 miembros.

A este respecto se rechazan los informes de mayoría y minoría, y tras un largo debate se aprueba la indicación de los señores Luis Dávila y Oscar Schnake, que dice que la Junta Central, será formada por nueve miembros elegidos por la Convención, y los comitées parlamentarios.

A continuación la comisión propone, que los parlamentarios formen parte de las Convenciones generales.

El señor Schnake propone, que los parlamentarios tengan solo derecho a voz en el seno de las Convenciones.

Terminado el debate se rechaza esta indicación del señor Schnake, aprobándose a participación de los parlamentarios en las Convenciones.

LA JUNTA CENTRAL PODRA CELEBRAR PACTOS POLITICOS

En seguida se acordó que la Junta Central podrá celebrar pactos políticos y electorales, siempre que tengan como base el cumplimiento de agunos puntos del programa del Partido y se persiga la consecución de éste.

A continuación la Convención acordó, que dentro del plazo de dos meses desde la aprobación adreferendem de estos pactos por la Junta Central, se citará a reunión a los Presidentes de las Juntas Provinciales, los que junto con los miembros de la Junta Central sancionará o rechazará los pactos sus-

A SEGUNDA PRESENTACION PUBLICA OBRERA DEMOCRATA

Ayer se efectuó con gran concurren- la segunda presentación pública efectuaban los miembros que com- en el Frente Demócrata Obrero ica lista, en el Teatro Setiembre. residió el señor Luis A. Mardones, los señores Aniceto Sánchez, Iz- l Gamboa, Enzo Castro y señora vijia Villas.

señor Mardones dió a conocer los ivos del movimiento que se ha originado en el partido, la necesidad de ponerse en contacto con la trabajadora en los momentos ales cuando una aguda situación ómica empuja a los asalariados a char sus filas, para defender sus uados sociológicos.

anifestó que el Frente Obrero, era techo para todos los demócratas sintieran sinceramente toda la gridad de las doctrinas del partido.

continuación hablaron don Enzo tro, Aniceto Sánchez, que se refi- n a las finalidades y la trascen- ia de este movimiento eminentemente laborista del partido; la señora vijia Villar llamó a los asis- es a cumplir con los deberes de , que eran incorporar a sus mu- s al movimiento feminista que de- la igualdad de derechos.

LA REUNION DE HOY

efectuará en el Teatro Brasil, a 10 de la mañana. Hablarán los res Luis A. Afaro, Aquiles Con- M. Fernández, Julio Enrique Ba- z, Luis A. Mardones y otros.

asistencia será completamente ulta y se ruega a los correligiona- llevar sus familias.

JIRAS A PROVINCIAS

acordó comisionar a una junta correligionarios para que se diri- a provincias, con la misión de a conocer públicamente los fines Frente Obrero Demócrata Sindica.

PARTIDO DEMOCRATA

GRUPACION DEMOCRATA — Co- a de San Miguel. — De orden del r Presidente, cítase a los miembros Directorio para el Lunes, a las 8 edia P. M.

SAMBLEA DEMOCRATA DE ÑU- . — Cítase, por el Directorio de institución, a los miembros de colectividad política, a una se- que tendrá lugar hoy Domingo, 9 A. M., en su local: Exequiel ández N.o 4.

LUB SOCIAL GUERRILLEROS LA DEMOCRACIA, A. PRAT

.—En la asamblea celebrada úl- amente por este club, entre sus importantes acuerdos tomó los uientes:

.o Se aceptarán los siguientes los, señores: Clodomiro Allende, ar A. López, Pedro A. Hernán- Luis Morales, Romilio Vergara, s Silva, Bernardino Trincado, nan Rodríguez, Luis A. Valdés.

.o Llevar a efecto la presenta- del nuevo estandarte social con pick-nick campestre familiar pa- el Domingo 19 del presente en stra Quinta Recreo.

.o Autorizar al señor Raúl Ahu- la recaudador del Club.

.o Aplicar el artículo 21 de nuestros estatutos a todos los directores que falten a más de tres sesiones sin causa justificada.

5.o Ofrecer a todos los demócratas de la 10.a comuna nuestro club social.

6.o Sesionar todos los Jueves de cada semana, de 9 1|2 a 12 M.

CENTRO GUERRILLEROS DE LA DEMOCRACIA "FRANCISCO J. LIRA". — (Maestranza N.o 226). — Esta tarde debe llevarse a efecto la manifestación que un grupo de amigos de este centro ofrece a uno de sus más entusiastas fundadores, el señor Pedro N. Martínez, con motivo de su traslado al vecino puerto de Valparaíso. Las actividades desplegadas por la comisión que ha tomado a su cargo la organización de esta manifestación, ha obtenido el más franco éxito consiguiendo colocar todas las tarjetas que para el objeto se habían impreso.

También se ha obtenido el concurso de una estudiantina que amenizará este acto.

La quinta que se ha elegido con este objeto, se encuentra ubicada en la Avenida Irarrázaval (Ñuñoa), esquina de Manuel Montt.

La comisión de fiestas ha fijado las 3 y media como hora de reunión.

La Agrupación Demócrata sesionará mañana extraordinariamente

A petición de una numeroso grupo de asambleístas, se ha acordado celebrar mañana, a las 9 P. M., sesión extraordinaria de asamblea de la Agrupación Departamental.

En esta sesión se trataron de los siguientes puntos:

1.o Petición de amparo que hacen las clases del ex-regimiento "Valdivia".

2.o Del pase y consulta que hace el señor Guillermo Bañados para aceptar o rechazar el nombramiento en la comisión que se ha designado para redactar las bases para la próxima Asamblea Constituyente y también para dar las instrucciones correspondientes.

3.o Llamar al señor Gaspar Mora Sotomayor, para que dé explicaciones sobre su actuación en el asunto del ex-regimiento Valdivia.

AGRUPACION DEMOCRATA DE YUNGAY

En la última asamblea extraordinaria celebrada por esta Agrupación, se abrió un extenso debate relacionado con la labor desarrollada por los regidores del partido en el Municipio de esta Comuna y de la situación de la actual mayoría Municipal, que se mantiene con el Partido Conservador.

Todos los asambleístas que usaron de la palabra, censuraron enérgicamente las gestiones hechas por algunos dirigentes de la Agrupación, especialmente por el presidente, quien trataría de sostener a toda costa, esta situación, que la asamblea consideró deshonrosa para el partido.

El señor Prudencio Mena se refirió a la labor desarrollada por los regidores en el Municipio y de la poca atención que les merecían los acuerdos que tomaba la asamblea. Hizo diversos cargos a los regidores por la falta de cumplimiento a sus deberes.

Habló en este mismo sentido el señor Juan Valenzuela, A. Delporte, L. Quiroga, etc.

El regidor señor Juan Silva Pinto, hizo una amplia defensa de su actuación como regidor y dejó claramente establecido que en todo momento habría marchado en perfecto acuerdo con la asamblea.

La asamblea aprobó unánimemente la actuación del señor Silva Pinto y le encomendó que luchara incansablemente por los diversos problemas que la asamblea le había encargado a la representación demócrata. La asamblea aprobó también la actitud asumida en la formación de la actual mayoría con el partido conservador, en que el señor Silva Pinto no ha estado de acuerdo.

Se aprobó un voto de protesta al presidente, por la participación directa que ha tomado en favor de dicha combinación.

Se acordó citar a los otros dos regidores señores Hervias y Pavés, para que den cuenta de su actitud, y convocar a sesión extraordinaria para hoy Domingo a las 9 A. M., con el objeto de oirlos y dar término al debate iniciado.

ECTIFICACION A NA INFORMACION

Santiago, 10 de Abril de 1925. — or Director de "La Nación". — sente. — Muy señor mío:

on la sorpresa que es de suponer, en la crónica policial de 'La Na- ", de ayer, un párrafo titula- "Los viejos del directorio conver- s en jueces, llevaron al banco os acusados al tesorero".

ste es un error lamentable, ya el tesorero de la Sociedad de tección Mutua de Jubilados Fe- rarios, soy yo, y por esta razón, o hacer una aclaración al res- o.

esde la fecha que fuí nombrado rero, no he desempeñado el car- por tener asuntos particulares atender.

ara no interrumpir la buena mar- de la institución, hice la renun- con la debida oportunidad: pero irectorio no la aceptó, y acordó r en mi reemplazo, mientras yo a hacerme cargo del puesto, al -tesorero, señor Roberto Vivan persona que creo debe ser el di- amente responsable de la acusa- que el directorio ha hecho.

omo, todos los jubilados y parte personal en servicio saben que el rero soy yo, ruego encarecida- te a usted la publicación de la sente, para que así no se me con- da con el sub-tesorero, que es la sona comprometida en este deli- o asunto.

aluda atentamente al señor Di- tor. — Ramón A. Jara R. Romero

A los miembros del Centro Liberal Democrático Unionista

Mis correligionarios: Ayer estando enfermo en cama, me impuse por el diario, que ustedes me habían censurado por haber colaborado francamente a la obra de fusión liberal que iniciaron los jóvenes más distinguidos, por su corrección y talento, de los diversos partidos liberales.

El Jueves próximo, espero contestar uno a uno de los injustos cargos que se me hacen y se me hagan; y, por el momento, me limito a decirle que siguiendo por tradición y convicciones la causa de Balmaceda, he sabido trabajar, aunque modestísimamente, por la fusión de todos los elementos liberales, "en una idea independiente y regeneradora de nuestros hábitos políticos", como él lo hiciera durante toda su vida.

Una vez más les repito, que sólo consiste en obrar como balmacedistas el serio.

Los saluda. — **Raúl Marín Balmaceda.**

Centro General de Propaganda del Partido Nacional

El Directorio del centro ha acordado celebrar asambleas semanales y ha fijado el día Miércoles de cada semana para que ella tenga lugar.

La primera reunión se verificará el próximo Miércoles 15, a las seis y media de la tarde, en la Secretaría General del Partido, Agustinas N.o 1111.

PARTIDO POPULAR

PARTIDO POPULAR. — Por acuerdo de la asamblea extraordinaria celebrada el Jueves 9, se ha citado a reunión general para hoy Domingo, a las 10 y media de la mañana, en Andes 2050.

CENTRO DE PROPAGANDA DE ASAMBLEISTAS RADICALES DE SANTIAGO

No habiendo conseguido este Centro político abrir casa propia, había dejado de reunirse hasta no tenerla. Ahora, debido a las actividades de sus dirigentes, contará con un local que reune todas las comodidades que son del caso en estos centros de propaganda, el que estará ubicado en la calle Castro N.o 419.

El local es amplio y tendrá una buena sala de sesiones, biblioteca, secretaría, sala de entretenimientos, comedores y cantina.

El directorio actual, está empeñado en desarrollar un vasto plan de propaganda de los ideales radicales iniciando una serie de conferencias de temas de actualidad. Para su inauguración, que será dentro de poco, se llevará a efecto una gran fiesta, a la que se invitará a los dirigentes radicales.

Para tratar de todos estos asuntos, se cita a sesión especial para el Jueves próximo, a las 9 1|2 P. M., a todos los que tienen firmados los registros que se abrieron cuando se empezaron las actividades de este centro

También se invita a los radicales que deseen ayudar con sus actividades, a la obra que está empeñado el directorio.

Las canas
No olvide que sólo se curan con el ESPECIFICO BOLIVIANO BENGURIA. No aparente vejez; tiene el remedio en MONEDA 875.
Dr. R. BENGURIA B.
Moneda 875. — SANTIAGO. — Casilla 2426.

PUBLICACIONES DEL CLUB DE AJEDREZ DE CHILE

PROBLEMA Núm. 1

(Negras)

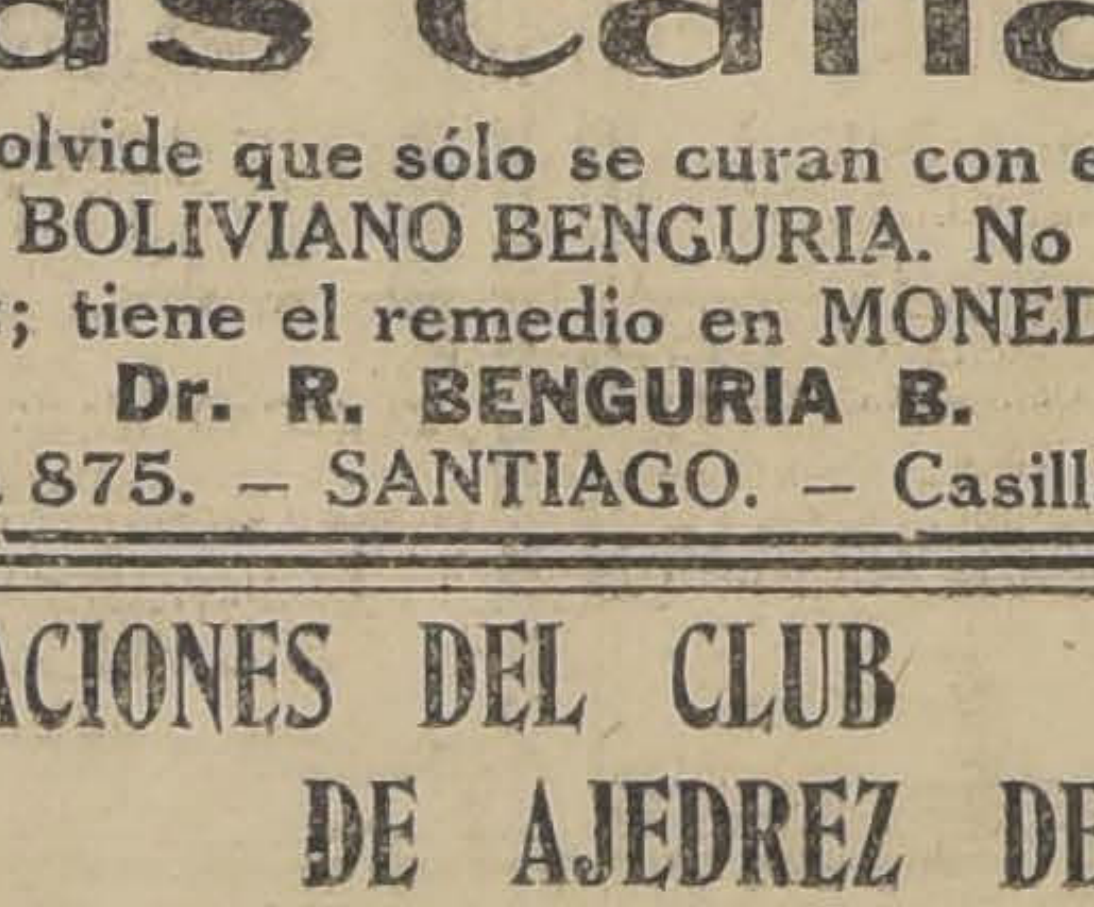

Negras	Blancas
R 5 R	R 8 R
	A 8 C
	P 7 D
	C 4 AD
	T 3 AD
	P 3 R
	P 2 CR

Blancas juegan. Mate 3 jugadas.

Agrupación de Quilicura

Se ha convocado para mañana Domingo 12, a una gran asamblea con el objeto de proceder a la nueva organización del Comité Comunal y establecer los futuros rumbos enfrente de las campañas que deberá librar esta colectividad.

La reunión se efectuará a las 3 P. M. en punto en el local de Altamirano N.o 88, Pobl. Villa Moderna; dada su importancia se nos pide manifestar que es obligatoria la asistencia para todos los antiguos demócratas, como también se invita a todos los ciudadanos y vecinos que comulguen con las ideas de la democracia y que deseen ingresar al partido. También concurrirá una delegación de Santiago, la que orientará a la asamblea sobre las últimas incidencias ocurridas en el partido.

PARTIDO LIBERAL

CENTRO DE PROPAGANDA DE LA CUARTA COMUNA DE SANTIAGO

De orden del señor Presidente, cítase a sesión extraordinaria de esta colectividad política para hoy Domingo, a las 10 de la mañana, en punto, en el local de costumbre: Jotabeche número 128, para tratar de asuntos de interés local y de fusión de la juventud liberal.

LA HUELGA DE LOS TELEGRAFISTAS DEL COMERCIAL CONTINUA

Se nos ha proporcionado la siguiente información, respecto a la huelga de los empleados del Telégrafo Comercial:

Los huelguistas se mantienen firmes en su situación como el primer día.

La ayuda económica ha estado efectuándose en condiciones favorables, de parte de los empleados de Santiago, que han respondido al llamado que se les ha hecho en nombre de la solidaridad.

El comité huelguista ha estado activando últimamente los medios de obtener de algunas empresas teatrales, funciones de beneficio, para seguir acumulando fondos, que sirvan para suministrar a los empleados en huelga, las cantidades suficientes que le permitan atender las principales necesidades de sus hogares.

Comunicaciones llegadas desde el Sur de Chile, aseguran que en todas partes se mantiene latente el espíritu de solidaridad inquebrantable, para seguir adelante en este movimiento.

Cada día se abre más camino en la opinión de los telegrafistas del Estado, la idea de propiciar un movimiento general, para pedir al Gobierno, que proceda a adquirir las líneas del Telégrafo Comercial.

Una comisión llegó ayer desde Los Andes, especialmente nombrada para declarar a nombre de los empleados y trabajadores del Ferrocarril Transandino, que ellos están dispuestos a hacer los mayores sacrificios, en beneficio de sus compañeros telegrafistas en huelga y que esperaban celebrar una reunión especial en el día de hoy, para tomar resoluciones de carácter económico, para hacer colectas de dinero en beneficio de los huelguistas.

Para hoy a las diez de la mañana están citados a reunión, todos los empleados del Telégrafo Comercial en huelga, en el local de la Unión de los Empleados de Chile, 21 de Mayo 548.

Posiblemente el Lunes próximo se empezará a dar funciones de beneficio, para adquirir los fondos necesarios para el mantenimiento del movimiento huelguista de los telegrafistas del Comercial.

En la tarde de hoy, a las tres, se celebrará otra interesante reunión, tan pronto como sea conocida la respuesta de algunas empresas teatrales que han sido visitadas por el Comité en huelga.

DE COMO HACER 500,000 NUEVOS PEQUEÑOS PROPIETARIOS CON "LA HIJUELA CHICA"

Del doctor J. DOMINGO MARFULL

"Al Excmo. Presidente don Arturo Alessandri, en quien el pueblo tiene puestas sus esperanzas, de días mejores, se le presenta la solución rápida del problema social-económico, con más urgencia que la creación de la Asamblea Constituyente.

Las clases sociales pobres, que es el 90 o|o de la población, se están alimentando insuficientemente por la carestía fabulosa de los consumos, y están amenazadas del hambre, porque los alimentos que produce la tierra han disminuído en un 60 por ciento que el año anterior, a causa de la sequía general del país.

El Presidente podría aprovechar su gran prestigio para interesar a las colectividades populares a que tengan paciencia, en cambio de distribuirles inmediatamente las inmensas extensiones de tierras fiscales mediante una gran colonización nacional.

La colonización en Chile ha dado muy buenos resultados. En la antigua frontera se han radicado colonos extranjeros, que son una palanca de progreso para la región. Los chilenos han constituído colonizaciones de hecho, ocupando las tierras fiscales.

Los montañeses, ocupantes de tierras fiscales son muchos miles de familias.

Pertenecen a éstas los "Sindicatos de Obreros-Campesinos Ocupantes de las tierras de Pellahuén y Mahuilque", de los cuales soy su presidente honorario, y formé parte de la delegación de estos campesinos que acaban de venir a presentarle sus respetos al Excmo. don Arturo Alessandri. Estos campesinos aman tan intensamente su tierra que ocupan que se dejarían matar defendiendo a su amado terruño antes de abandonarlo.

También hay muchos terratenientes que desearan que el Gobierno le expropiase sus tierras, pagándoselas convenientemente, quedando el Fisco a cargo de las deudas que gravan la propiedad. Estas tierras se podrían agregar a la colonización nacional.

Naturalmente, que en esta distribución recibirían las mejores tierras los veteranos y sus descendientes de la guerra del Pacífico, porque ellos con su triunfo glorificaron a Chile y le trajeron esa corriente inagotable de oro blanco llamado el salitre. En seguida se le darían la hijuela a cada uno de los miembros de las colectividades obreras y a los militares y marinos en servicio activo, quedando un miembro de su familia a cargo de la tierra mientras el propietario está en servicio.

De esta manera se podían hacer quinientos mil nuevos propietarios chicos de la tierra con su hijuela cada uno.

Hay en Chile una mozada numerosa que si no se casa, es por falta de recursos; pero si a cada matrimonio le da el Gobierno, así como le d a cada colono extranjero, una hiju de cuarenta hectáreas por matrim nio, además de la vaca, la casita bi aireada y asoleada, una yunta de bu yes con el arado, una carreta aper da, la semilla de trigo para la sie bra del primer año y la alimentaci durante este mismo año, de segu que en un año se casarían en Ch no menos de cien mil niñas sin d nero y que serían muy felices, p que alegran tanto la vida los árbol del huerto, las flores del jardín, l aves, las hortalizas, las siembras, poco de ganado, el pan abundante la satisfacción que se experimenta vivir en un pedazo de tierra prop trabajarlo personalmente, cosech los productos que rinde y poder c clamar: "Esta tierra es mía".

Igualmente, el Presidente podr darle tierras a todo chileno que pidiese; porque en Chile hay tierr desocupadas para el doble de la p blación que tiene.

Para financiar, el Presidente a es gran colonización nacional, de q hablo, se impone la creación rápi del Banco del Estado, con facult de emitir papel moneda, suficien sin temor de que esta emisión ha bajar el cambio, porque es una ve dad matemática de que una emisi de papel moneda incorporada a l trabajos de la siembra, aquí en C le, a fin de año, hace subir el cam bio. Ello se explica, porque todos l productos de la tierra que rinde un año, se venden al extranjero monedas de oro, el dólar y la lib esterlina, o su equivalente a nuest monda nacional.

Es muy sabido que todos los co ductores de pueblos en todos l tiempos y de todas las razas, los h interesado para gobernarlos tranqu lamente, por medio de la distribució de las tierras.

Ojalá el Presidente Alessandr para tranquilizar a su pueblo, tuvi ra presente esos llamativos aconteci mientos históricos.

La hijuela chica trabajada en fam lia es instrumento de moralidad y salud para su propietario.

Al poniente de Traiguén hay m chos pequeños propietarios chilen que trabajan en familia la hijuel chica, y por los variados trabaj del cultivo, de la tierra, y la vida la familia a todo aire y sol, la al mentación sana con los productos la tierra, es muy escasa la tubercu losis, en esa gente, y al jefe de la fa milia no le queda tiempo para el us de las bebidas alcohólicas.

Doy traslado a estos antecedente a los colegas doctor Lucas Sierr Fernández Peña, y doctora Díaz, q con tanta abnegación y altruism trabajan por extirpar de la raza alcoholismo y la tuberculosis. El tr bajo de la hijuela chica en famili impide en gran manera la propaga ción de esas enfermedades. — Do ción de esas enfermedades.

Dr. J. D. M.

LOS DELEGADOS DE LA CONFERENCIA DE GINEBRA

Por la combinación transandina de ayer, se dirigió a Buenos Aires el señor Moisés Poblete Troncoso, Subsecretario del Ministerio de Higiene y Previsión Social y Trabajo, y Director general del Trabajo, que allí se embarcará con destino a Europa para asistir a la VII Conferencia Internacional de Ginebra, como delegado del Gobierno de Chile.

Le acompaña el señor Luis Ledi Salinas, también delegado del Ministerio.

EN EL MOVIMIENTO DE EMPLEADOS BANCARIOS

SE ESPERAN NOVEDADES MAÑANA LUNES

Hemos dado a conocer los últimos acuerdos de los dirigentes del movimiento de empleados bancarios. Como se sabe, se ha desistido del arbitraje en vista de que la actitud de alguno gerentes da probabilidades de que la cuestión se pueda solucionar en reuniones directas entre gerentes y empleados.

Había el propósito de dar a conocer este acuerdo ayer al Ministro de Previsión Social, pero por haber partido el señor Salas al Sur, debió aplazarse este acuerdo hasta mañana Lunes.

Ayer no se han producido novedades y los delegados han acordado proseguir sus labores mañana, haciendo la presentación a sus respectivos gerentes para estudiar en común las peticiones.

LA SITUACION DE LAS INDUSTRIAS ANTE LAS NUEVAS LEYES

COMIENZA A SER CONSIDERADA POR LA SOCIEDAD DE FOMENTO FABRIL

En la última sesión de la Sociedad de Fomento Fabril se dió cuenta:

CONSEJO DE VIAS DE COMUNICACIONES

De que el señor Ministro de Obras y Vías Públicas, en nota de 26 de Marzo último, manifiesta a esta Sociedad, que en conformidad al decreto-ley recién dictado, que se refiere a la organización de los Ferrocarriles, debe crearse un Consejo de Vías de Comunicación que estará compuesto, entre otras personas, por un representante de la Sociedad de Fomento Fabril.

Agrega que a fin de dar cumplimiento a esta disposición, espera que el Consejo Directivo de la Sociedad ha de elevar al Ministerio la terna correspondiente para proceder al nombramiento respectivo.

—Se acordó proponer con tal objeto, a los consejeros señores Luis Matte Larraín, Francisco José Prado y Horacio Recart.

CONSEJO DE ENSEÑANZA COMERCIAL

De una nota del señor Ministro de Instrucción Pública, en que hace presente que por decreto-ley recientemente ha sido creado el Consejo de Enseñan Comercial, del cual debe formar parte un miembro designado por la Sociedad de Fomeno Fabril.

Termina el señor Ministro pidiendo a la Sociedad que se sirva hacer cuanto antes esta designación.

Se acordó proponer al consejero señor Raimundo del Río.

FISCALIZACION DEL METRAJE DE CUEROS CURTIDOS

De que el Ministerio de Agricultura é Industrias envía en informe a esta Sociedad una presentación del Comité de zapateros de banca y de ramos similares, en que pide se reglamente el metraje de cueros curtidos que se venden hoy al capricho de las curtiembres y revendedores, pues es frecuente ver cueros de cinco pies con indicación de venta por seis y medio pies.

Solicitan también la prohibición de exportar suelas y cueros curtidos de vacunos y cabríos.

—Se manifestó con respecto al metraje de los cueros, que efectivamente, es frecuente en el comercio de cueros curtidos ofrecer en venta el artículo con indicación de medidas que en realidad son superiores a las efectivas, pero sin elevar los precios. Esta práctica constituye un engaño que conviene reprimir, pues significa un medio de "competencia desleal" para atraer a los compradores.

EXPOSICION INTERNACIONAL EN LA PAZ

De que el Ministerio de Relaciones Exteriores envía para conocimiento de la Sociedad copia de una comunicación que ha dirigido al Departamento de Agricultura e Industrias, en que anuncia que el Gobierno de Bolivia ha invitado, por intermedio de su Legación en Santiago, al de Chile a una Exposición Industrial Internacional que tendría lugar en La Paz, en Agosto próximo, en conmemoración del Primer Centenario de la Independencia de ese país.

Ofrece el Gobierno de Bolivia a los productores y manufactureros de Chile que concurren a ese torneo, darles facilidades para las instalaciones en el recinto de la Exposición y para los transportes.

Agrega el señor Ministro que dadas las múltiples relaciones comerciales que existen entre nuestro país y Bolivia y la vecindad de éste, unido a Chile por dos ferrocarriles, es una feliz oportunidad que nuestro comercio debe aprovechar para mostrar sus artículos que sin duda encontrarán en Bolivia favorable mercado.

Termina manifestando que hay verdadero interés en aceptar esta invitación, y dado el poco tiempo que queda para la inauguración de la Exposición, habrá que apresurarse a designar nuestros representantes y procurar la mayor concurrencia de nuestros industriales a esa Exposición.

Se acordó acusar recibo de la nota, darle publicidad en el Boletín y ofrecer la cooperación de la Sociedad al Comité que acaba de designarse para el estudio de la concurrencia de Chile al torneo en referencia.

LAS NUEVAS CONTRIBUCIONES EN EL DESARROLLO DE LAS INDUSTRIAS

El señor Magnere se refirió en seguida a la forma por demás onerosa con que las industrias del país se ven gravadas con las numerosas contribuciones dictadas últimamente y que traerán como consecuencia un retroceso en el desarrollo industrial.

Estima que sería oportuno que la Sociedad llamara la atención del S. Gobierno a este respecto, manifestándole que al implantarse las nuevas contribuciones se ha procedido con poco estudio sin oír a los contribuyentes y sin saber, por lo tanto, si están en condiciones de soportarlas.

Insinúa la idea de que para la próxima sesión se traiga una minuta con las observaciones que merezcan a los señores consejeros las leyes últimamente dictadas que imponen esos gravámenes, observaciones que podrían servir de base para la presentación que se eleve al Gobierno solicitando la revisión de las leyes pertinentes.

Cree que hay conveniencia en hacer un llamado a todos los industriales del país para que aunen sus esfuerzos en resguardo de sus intereses.

El señor Recart manifiesta que en ocasión anterior insinuó en el seno del Consejo la idea de convocar a los industriales del mismo gremio para que se ocuparan del cambio de ideas sobre sus intereses comunes y que este propósito tropezó entonces con la falta de espíritu de cooperación.

Considera oportuno volver sobre esta idea, porque la industria atraviesa por una situación muy difícil.

El señor González estima que las leyes sociales recientemente dictadas, como las de las nuevas contribuciones, imponen gravámenes muy onerosos a la producción que dentro de poco habrán de traducirse en una nueva alza general de los precios. Algunas empresas industriales han comenzado a restringir su producción para prevenirse de los efectos de una crisis que puede no tardar en venir. Al dictar las nuevas leyes de contribuciones no se ha estudiado la capacidad impositiva del país.

Como la influencia de las nuevas contribuciones sobre las diferentes industrias es un problema delicado que conviene conocer en todos sus aspectos, se acordó dejar en estudio pendiente para las próximas sesiones.

En el tren presidencial a Valparaíso

por **JOAQUIN EDWARDS BELLO**

Impresiones

Nos invitan a las doce del día para ir a la revista de la escuadra en Valparaíso, en el tren Presidencial. ¿Quién se atrevería a rehusar una invitación semejante? Sea como sea, la recibimos con júbilo. Nos anima esa mezcla de vanidad, de curiosidad, esa toda clase de esperanzas humanas desordenadas que nacen de nuestros sentidos ante el imprevisto.

Tenemos media hora para prepararnos y no alcanzamos sino a meter lo estrictamente necesario en el maletín que nos presta un amigo del diario, del tamaño de una bombonera, donde caben todo al justo, una camisa, unos cuellos, un pijama, el cepillo para los dientes y **Las mil una noches**.

¡Ala! ¡En viaje! No hay que perder la ocasión de ver al Presidente, de viajar por primera vez en tren presidencial.

La tarjetita de invitación, que pasamos a los porteros del andén, es una maravilla de litografía, con dorados, como una tarjetita de año nuevo.

Tocan un himno militar, el primero de una serie interminable, que nos seguirá en todo en el viaje. El Presidente llega; todo el mundo se pone serio; el Presidente avanza entre militares y marinos constelados de cosas doradas. Canción Nacional; emoción.

Suben el Presidente y sus ministros, los militares, los marinos, en el suntuoso coche presidencial, que es el último. Sube don Roberto Sproule, el simpático gordo Sproule. Todo es dorado en este día hasta la rubia fisonomía de Sproule.

Llega el director de "La Nación", el señor Dávila; le saludo con la alegría natural del compañero. Me incorporo a un carro de primera, donde van los reporters, los cinematografistas y otra gente que, como yo, no tiene nada dorado, como no sean las colleras.

En medio de otros acordes el tren se desliza, primero lentamente, y luego aumentando hasta dejar el techado férreo y oscuro de la estación por el magnífico dosel azul claro del cielo.

A poco andar el tren, se acerca a mí el simpático señor Liberona, mayordomo de Palacio, especie de Duque de Viana de la Moneda, y me dice:

Puede usted pasar al coche salón. Está entre los invitados.

Yo rehuso amablemente, pero me quedo pensando por primera vez en mi vida, si esta educación de modestia a la inglesa, que me dió mi padre, no será un perfecto estorbo en Chile. Pensando en el triunfo constante de los osados, me pregunto si esta modestia y excesivo respeto a mis semejantes no será como un peso muerto que arrastro sin otro resultado que el de retardar mis pasos.

A poco cavilar llega mi director; charlamos un rato de mil cosas interesantes, y poco a poco vamos pasando al comedor, donde las mesitas lucen buena vajilla y un delicado **hors-d'oeuvre** compuesto de criadillas frías en canapé de palta.

El admirable gordo Sproule está sentado, a la mano derecha. A mí me indican un hueco a un lado, que agradezco con emoción, pues el asiento de Sproule tiene forzadamente que ser el mejor.

—Efectivamente, me dice: aquí todo llega primero y mejor, porque estamos al lado de la cocina.

El señor Alessandri, frugal, pensativo, come en una mesa del centro, rodeado de sus ministros, altos jefes y militares de toda graduación. Su seño en forma de [illegible] indica que, aún comiendo, piensa en los problemas trascendentales. Inmediatamente luego de su mesa siguen los attachees de Argentina y Brasil, cuyos vistosos entorchados son la nota vibrante del comedor **roulant**.

Poco antes de terminar, mi compañero Sproule pide una estilográfica para felicitar al cocinero en su tarjeta de visita. El maitre d'hotel lleva el recado y retorna sonriendo, con los agradecimientos del chef.

Café, licores, cigarros, y salimos del coche. El paisaje desfila vertiginosamente hasta La Calera. Donde el tren se detiene en un verdadero delirio de cabecitas femeninas, con las graciosas melenas a la Cristóbal Colón, como la moda indica. Todas ellas agitan banderas y cantan la Canción Nacional. Miramos asombrados por encima del mar de cabezas y banderolas, donde sobresalen los bustos de las profesoras o rectoras que dirigen ansiosamente sus miradas al León.

—¡Quédense otro rato! ¡Quédense un poco más!— nos gritan las chiquillas cuando el tren echa a andar nuevamente. Y la estación queda con su mar de graciosas juveniles cabelleras y sus grandes ojos emocionados por la primera visión del caudillo chileno. ¡Qué sola quedaría la estación de La Calera cuando nosotros partimos!

El tren presidencial se ha lanzado otra vez por esos campos, soleados, con aromas de frutas y las primeras hojas amarillas del Otoño.

El comandante Grove, el famoso don Marmaduque Grove, hombre de arranques generosos, recuerda con indignación los letreros que ostentaban las niñas de **La Calera**: **No tenemos textos.**

—¡En estas regiones de hacendados millonarios, es extraño que no haya dinero para textos de enseñanza!—exclama.

El comandante Grove me ha hecho siempre la impresión de un hombre noble, de impulsos altruístas. Fué uno de los motores de la famosa revolución de Enero, y como tal atrajo la electricidad del odio. Mucha gente creerá todavía, en Valparaíso, que Marmaduque se come a los niños crudos; pero ya le verán de cerca. Fué el alma de la revolución de Enero. ¡Es cierto! Pero, ¡qué sería del país actualmente si no fuera por ese movimiento providencial!

La revolución de Enero impidió que el asunto del Valdivia se produjese con caracteres generales e irreparables. Tal es nuestra íntima convicción

En Quillota se reproducen las escenas de La Calera: el mismo mar de chiquillas con sus banderitas y sus profesoras. En esa muchedumbre femenina resplandeciente, sentimos el poder extraño que emana de este Mandatario en cuya vida han ocurrido cosas tan misteriosa. El hilo que maneja a los directores de pueblos no está exclusivamente en manos mortales. La palabra Elegido, de Iris, viene sin cesar a nuestra memoria.

Cuando divisan la ventanilla donde asoma el Presidente, las cabecitas tiernas de las mujeres de mañana se precipitan en una carrera loca; sus rizos se revolucionan y en sus mejillas se encienden las rosas de la juventud. La Canción Nacional, cantada por todos esos pechos henchidos de amor patrio, asciende en el dulce cielo de Quillota mezclada con el hálito campestre de margaritas y chirimoyas. El júbilo luminoso y grave de las niñas nos penetra.

El tren se pone en marcha nuevamente, y don Carlos Dávila me indica que es llegada la hora solemne de saludar al Presidente.

Atravesamos los carros y llegamos en los momentos precisos en que el señor Alessandri lee un decreto-ley.

—¡Ah! dice, ¿Cómo le va? Siéntese. Yo le examino profundamente, sentado como estoy frente a él, y noto en el acto el cambio que va del candidato que ví hace años en la casa de la Alameda, a este hombre un poco solemnizado por el triunfo desconcertante de ahora.

Está más delgado, más pálido, con cabellos que encanecen casi imperceptiblemente, con un traje simple y un sombrero oscuro, de fieltro, que no se saca.

Aunque pasó hace tiempo la edad del Cristo, se le nota apenas En esa cara rapada, de romano, el tiempo ha dejado apenas uno que otro surco. Tiene las mechas rebeldes del corso en la frente...

Yo noto perfectamente el cambio en su persona, porque no le veía desde el momento que peroraba en la ventana de su casa de la Alameda.

La impresión dominante en mí es la de un hombre que tiene a las muchedumbres en el bolsillo, dominadas, rendidas, y que por ende considera escaso el valor individual de los hombres, que generalmente llegan ante sí genuflexos, en reverenciales actitudes. El comprende, como caudillo, la oportunidad de tales o cuales colaboradores, pero nada más. Como la naturaleza, cuida del tronco, pero no de las ramas ni de las hojas.

El, que estrecha tantas manos y que da tantos abrazos, tantos miles de abrazos a toda clase de personas, tiene que sentir forzosamente cierto desdén por el hombre. Esos ojos que ven pasar el Kaleidoscopio de las genuflexiones no tienen destellos ya sino para las muchedumbres. Esto es lo que notamos en el señor Alessandri.

Nos habla de sus entrevistas con Unamuno, de las visitas que le hiciera Unamuno en París.

—Unamuno cree que en España no hay más que dos personas: él y el rey, dice el Presidente.

En realidad yo creo que las declaraciones de los personajes, de los hombres célebres, tienen escasa importancia: ellos no se revelan en sus palabras, improvisadas en un tête a tête, sino en su obra de toda la vida. Unamuno vale por su sentimiento trágico de la vida, por su grandioso espíritu de Quijote, en pugna fantástica, constante contra los molinos de viento.

Cuando fueron a hacer una entrevista a Renán, éste respondió:

—No tengo nada que decirle: Ahí están mis libros para que converse con ellos.

Es natural que un sabio vacía lo mejor de su intelecto en sus libros. ¿Para qué ir a pedirle opiniones rápidas en entrevistas que generalmente no pueden hacerse con el calor de la verdadera simpatía amical? Estos sabios que el americano visita así en Europa, a la carrera, no pueden darnos la impresión en palabras ni de su vida ni de su obra. Yo tampoco pretendo que esta conversación del señor Alessandri me revele su genio. Sería demasiada pretensión de mi parte querer provocar así, con mis preguntas, tales respuestas que revelaran el alma del caudillo. Además, no creo que el hombre de genio sea **causeur**: eso es cualidad de los hombres de mundo.

El Presidente nos dice que él vino a Chile porque le llamaron, haciendo un gran sacrificio; que el Director de **"La Nación"** le sugirió con gran talento los detalles desconocidos de la revolución de Enero, que fueron gran ayuda para su actuación en los primeros instantes; que él no podrá continuar en el poder ni un día más de los que manda la Constitución, como prometió solemnemente en Río y Buenos Aires, a la faz de la América; que, si su presencia fuera indispensable para arreglar la situación interna,, él accedería a asumir el Ministerio del Interior, como hizo Poincaré después de la guerra.

Dice que las impresiones de Blasco Ibáñez en el país del arte le parecen mediocres, luego de su viaje por Italia. Que el valenciano está en decadencia.

En realidad el libro de impresiones de Italia fué escrito en la gran época de **La Horda, La Catedral y Sangre y Arena** que fueron las obras máximas del escritor. Por mi parte creo que los autores hacen obras de entretenimiento intercaladas con la médula espinal literaria.

Luego se extasía mirando el cielo chileno. Dice que ni el irisado cielo de Venecia que pintara el mágico pincel de Ziem, ni el de Florencia, ni el cielo oro viejo de Roma, ni el magnificente que alumbra las Tullerías y el Arco de Triunfo compararse pueden con el radiante y terso de su patria. Llegando a Viña del Mar dice que los chalets, recostados en los cerros, le recuerdan la agreste y sana Suiza.

A todo esto empezamos a llegar a Valparaíso. El tren se acerca rápidamente, y a poco embocamos la estación de Bellavista. Llegamos en un torbellino, y casi sin saber cómo, nos vemos separados del Presidente. El tren se detiene. Marchas triunfales; canciones militares; uniformes por doquiera. El pueblo de Valparaíso entero se siente rumorear en vítores y en fanfarras desplegadas desde la estación por todas las calles y plazas hasta los cerros. En la calle está formada la Escuela Naval y se ven numerosos automóviles, en uno de los cuales ha tomado colocación el simpático gordo Sproule. A nosotros nos indican el auto número 23 y en él seguimos hasta la Intendencia por en medio de un pueblo ébrio de entusiasmo.

Nuestra llegada a la Intendencia es fantástica; la Plaza está cuajada de gente y un sol rojizo ilumina la cabeza de bronce del monumento Prat. Olas de gente van y vienen; vénse personas apretadas en los cerros y hasta en todos los tejados de las casas.

Nosotros quedamos, el señor Dávila y yo, como dos náufragos, empujados por un mar, como dos huérfanos al salir del coche, escabulléndonos, arrancando de la multitud. En la puerta de la Intendencia me parece ver como en un sueño a don Horacio Sandford y a don Carlos Cassasús.

Estamos solos, Dávila y yo en la Plaza, frente a los imponentes caballos de la policía, y la muchedumbre, como amenazadora marea. Todo el mundo oficial, cuantos venían en carruajes han subido a la Intendencia, menos nosotros, alií solos en la multitud de la Plaza.

—Se ve que no somos cortesanos, digo a don Carlos.

—No, me dice, y se ríe.

De pronto se escucha formidable rugido y aparece el León en los balcones de la Intendencia, frente a Arturo Prat, como diciéndole así, cara a cara, que él terminó la obra del 21 de Mayo. El Presidente tiene un gesto especial de dominio absoluto frente a la muchedumbre, el mismo de los gladiadores victoriosos; parece que ese movimiento del brazo fuese un reflejo de cierto estado cerebral especial.

El gordo Sproule aparece en otra de las ventanas.

El León comienza a hablar en medio del rumor sordo, y nosotros quedamos en la apretura. De pronto el Presidente da la orden de que rompan filas, y la muchedumbre nos eleva como pajitas para depositarnos luego en una vereda desde la cual ganamos el hotel, sin maletas ni nada, pero con los sombreros apabullados.

En el hotel noto que en vez de pyjama me han puesto en el maletín una camiseta, en vez del cepillo de dientes, un cortaplumas, y en vez de **Las mil y una noches**, el **Delectare Monendo**, de don Pedro Nolasco Cruz. He llegado con mala pata.

La mañana siguiente de la revista naval, nos quedamos dormidos el Director de "La Nación" y yo, de tal manera que escuchamos el ruido de la revista como en una penumbra, con sus sirenas y sus cañonazos.

Pero ni falta que hace verla: ya sabemos que el señor Sproule está en el "Latorre", fumando su gran puro, y que todo trascurre admirablemente.

En la tarde voy a la Intendencia, y en las salas de espera se ofrece a mi vista, inolvidable espectáculo: militares, diplomáticos, Cuerpo Consular, millonarios, vecinos notables, profesores, toda la población de Valparaíso en su más célebre expresión, espera para ver al Presidente. Es un espectáculo imperial, una visión de Corte. Vénse también algunos sombreros de copa anticuados, como guardados con naftalina desde el día de la boda. En el gran salón notamos a los señores don Pascual Baburizza, Buchanan Jones, Cuerpo Consular, don Agustín Edwards, don Carlos Cassasús, etc.

Parece una Corte que esperase un acontecimiento, como si de repente fuesen a abrirse de par en par las puertas mayestáticas para que un criado de calzón corto y hebilla de plata anuncie:

—La Reina dió a luz un varón.

J. E. B.

LA REFORMA CONSTITUCIONAL

IX

por **MAX FOX.**

Elección de Presidente

Cuestión considerable, capital, en una democracia, es la manera de elegir el jefe supremo del Estado, en el interior, y representante de la soberanía nacional en el exterior. Actualmente se practican tres sistemas: el de la elección directa por el pueblo, el de elección indirecta, por medio de electores designados especialmente para el caso, y finalmente, el de elección por el Congreso. Todos estos sistemas tienen ventajas e inconvenientes, y no es posible pronunciarse por ninguno en forma absoluta; hay que relacionarlos con las condiciones de cada país y de cada época.

El sistema de elección indirecta inventado por la Constitución Norteamericana, y adoptado primero por la Constitución Chilena de 1833, en seguida por la Argentina de 1853 y después por la Constitución Republicana del Brasil, de 1890, suele ofrecer graves dificultades, cuando las fuerzas de los partidos contrincantes se encuentran muy equilibradas, y la lucha es por consiguiente muy apretada.

Esto se ha visto dos o tres veces en Estados Unidos, y tres veces en Chile; se vió en la Argentina en las elecciones de Sarmiento y de Irigoyen, que salieron con el mínimum de votos indispensables, y en la última elección del Brasil, donde no fué preciso recurrir a un Tribunal de Honor, como se ha hecho dos veces en nuestro país. El sistema presenta otro inconveniente, y es el de que la mayoría de Electores de Presidente conseguida por un partido, no siempre corresponde a la mayoría de los ciudadanos que han sufragado en las urnas, de modo que resulta un retrato infiel de la voluntad nacional. Se podría agregar un tercer inconveniente, y es la posibilidad de que algunos Electores elegidos vendan su voto en las elecciones apretadas, caso vergonzoso que por desgracia se presentó una vez en Chile, como puede presentarse en cualquier otro país, ya que la bajeza humana no reconoce fronteras.

Pero, sean cuales fueren los defectos del sistema de elección indirecta, hay que reconocer que los mismos defectos presentan los otros dos sistemas en los casos de elecciones apretadas. Por eso, los países que practican la elección indirecta, a ciencia cierta de sus inconvenientes y después de madura reflexión a raíz de las más graves perturbaciones ocasionadas por su aplicación, han terminado por rendirse ante la realidad, y han mantenido el sistema en vista de la imposibilidad de sustituirlo por otro mejor.

El sistema de elección por el Congreso presenta inconvenientes aún más graves. Existió en el Uruguay, donde fué reemplazado por la elección popular directa, en la reforma constitucional realizada seis años atrás, y existe todavía en Francia. En cierto modo, se puede decir que también existe en el régimen de la Iglesia Católica, donde el Colegio de Cardenales hace la elección del Papa. Este sistema es el peor de todos, porque sus inconvenientes se hacen sentir no sólo en las elecciones apretadas, sino también en las no apretadas, de modo que son constantes, no propias de circunstancias determinadas, sino de todas las circunstancias.

Como en este sistema el cuerpo electoral es muy reducido, pues consta sólo de 1000 congresales en Francia, y de unos 60 cardenales en la Iglesia, se abre mucho campo a las intrigas de los ambiciosos vulgares, que no vacilan en tocar todos los recursos, por inmorales que sean, para asegurarse el éxito, única aspiración de los arribistas. El gobernante elegido por la mayoría en un colegio poco numeroso, asume el mando amarrado por compromisos personales y directos con un número relativamente corto de individuos a quienes debe su elección, y queda así organizada una camarilla por mandato imperativo de la misma Constitución.

Las personalidades de alto vuelo y de temple moral, al estilo de don Vicente Reyes o del patriarca Matta, no se resignan a envilecerse, prometiendo este mundo y el otro a expensas de la Nación, y quedan excluídas de toda opción presidencial, dentro del sistema de elección por el Congreso. En cambio, los arribistas flotan en ese sistema como el pez en el agua.

Resulta entonces que siempre triunfan los mediocres y son sistemáticamente excluídos los hombres superiores que la colectividad aclama y desea. Así lo demuestra la crónica, generalmente escandalosa, de los Cónclaves y de las elecciones presidenciales de Francia y del Uruguay. Por eso el Uruguay suprimió el sistema.

Por otra parte, la elección de Presidente por el Congreso, robustece el poder de éste tanto como debilita la autoridad de aquél. Por consiguiente es inaceptable en Chile, donde estamos hartos de los estragos del Parlamentarismo.

La oligarquía, como es natural, se desvive por establecer la elección del Presidente por el Congreso. Sería ese su mejor negocio. Por eso, casi no pasa semana, sin que aparezcan en la prensa artículos enternecedores, de procedencia oligárquica, en que se preconiza las excelencias de ese sistema. Se recomienda sobre todo su rapidez para el reemplazo de un Presidente por otro, en breves días y aún en horas, evitando las agitaciones e incertidumbres de una prolongada lucha electoral". En la rapidez de las prestidigitaciones políticas para escamotear la soberanía de la Nación, de los mismos que en 1891 se tragaron sin pestañear la Constitución Nacional.

En cuanto al sistema de elección presidencial directamente por el pueblo, nos parece que es el ideal para países de población culta y concentrada en territorio reducido, con mucho contacto de los habitantes de las ciudades con los de los campos. Es conveniente en el Uruguay, y lo será en Bélgica, Dinamarca, Holanda, cuando adopten la forma republicana, pero presentaría dificultades en Chile que tiene una población tan diseminada y sus campesinos sumidos en la barbarie que crearon los encomenderos de la colonia y mantienen como fuego sagrado los hacendados de hoy.

Creemos en consecuencia, que se debe mantener la elección presidencial indirecta y sólo en subsidio, si se quiere innovar a todo trance, aceptaríamos la elección directa. En cuanto a la elección por el Congreso ¡ni a cañón!.

M. F.

JUGO DE UVA
MARAMBIO
PEDIDOS: TELEFONO N.o 2321

Alfredo L. Ratinoff

Aviso al comercio que ya he trasladado mis almacenes al local propio de la calle

RATINOFF N.os 531 al 551
entre Diez de Julio y Copiapó

FABRICA
TEGIDOS DE LANA Y SEDA
ALGODONES Y LANAS
CONFECCIONES DE SEÑORAS

FABRICA
ROPA HECHA E IMPERMEABLES
CORBATAS TEJIDAS
CONFECCIONES DE HOMBRE

IMPORTACION DIRECTA

VENTAS POR MAYOR

Historia íntima de la revolución

Unico libro que contiene la historia completa de la revolución

Precio Popular $ 1 — Provincias $ 1.40

Pedidos por mayor a la

LIBRERIA NASCIMENTO
AHUMADA 125 — CASILLA 2298

TODO CHILENO DEBE LEER EL LIBRO:

"EL ALMA DE ALESSANDRI"

Amplio volumen de 248 páginas.

Precio $ 4 — Provincias $ 4.50

Tomando los dos libros se envían por $ 6.50.

PEDIDOS A LA

LIBRERIA NASCIMENTO -SANTIAGO

Viña San Pedro
J. G. CORREA ALBANO

Es el vino más agradable

COMPOSTURAS
Bandera 139
Teléfono-Ing. - 4699

OBLEAS DEL D.......?

Rivas y Calvo

Remate del menaje de casa

AUTOMOVIL HUDSON CERRADO, 7 ASIENTOS EN PERFECTO ESTADO, GARANTIDO

Del Sr. JOAQUIN CARCIA

El Martes 14 a las 2 P. M.

12-Avenida España-12

(POR AUSENTARSE DEL PAIS

— HAY: —

SALON. — Piano vertical 3 pedales marca R. YORS y KALLNANN, Amoblado Luis XV de nogal tallado tapiz seda compuesto de sofá y 4 sillas cortinajes con lanza de bronce, sillas de centro, banqueta, mesa de centro con cubierta de marmol, **Linda lámpara eléctrica de cristal con lágrimas** 6 luces, estante importado para música, alfombra de centro, pedestales, cuadros, cojines, floreros de cristal, adornos, lámpara de sobre-mesa, etc.

ESCRITORIO. — Amoblado de asiento estilo Chesterfield tapiz cuero con un sofá y 2 sillones, escritorio de cortina roble americano, sillón giratorio de roble, estante para libros, alfombra, lámpara, cuadros, útiles para escritorio, Biblioteca **El Tesoro de la Juventud** cojines, Abajinos, etc.

HALL. — **Victrola Victor mueble de caoba** con albums **y discos Victor sello rojo y negro**, amoblado de roble americano con junco compuesto de sofá, dos sillones fijos, dos de balanza, mesa de centro y mesa para fumar, jardineras de roble paragüero con espejo, choapinos, jardineras con plantas, cuadros grabados, farol eléctrico, cojines, pedestales, etc.

COMEDOR. — Amoblado de roble estilo Luis XVI con marquetería y bronces compuesto de aparador bajo, trinche y vitrina, mesa de extensión, y 12 sillas tapizadas, alfombra de centro, pedestales, cuadros al óleo, servicio de porcelana y cristales, plaquees, cuchillería, servicio de plaqué para té, mantelería, **cuchillería de plaqué Rogers, para 12 personas,** lámpara eléctrica, etc.

DORMITORIO 1. — Amoblado estilo inglés color caoba compuesto de ropero de dos cuerpos, peinador, cómoda y veladores, **dos ricos catres de bronce** con sommiers, diván tapizado, sillas, banquetas, **mesa para enfermo,** botiquín, grabados religiosos lámpara eléctrica, **lindo toilette de bronce, importado,** colchones de lana, ropa de cama, servicio de plaqué para lavatorio, etc.

DORMITORIO NIÑOS. — Amoblado al laqué con ropero, peinador, cómoda y velador, 2 catres de bronce, cortinas, grabados, colchones ropa de cama, catrecitos de bronce para muñecas, pañera, choapinos, etc.

BAÑO, COCINA Y VARIOS. — Tina de baño de fierro enlozado, califont francés, "Le Merveilleux", lavatorio de desagüe, videt de 4 llaves, lluvia nikelada, pañeras, repisas, W. C. silencioso, espejo marco laqué, perchas, etc., cocina a gas importada batería de cocina y diversos útiles, muebles sueltos, máquina para coser, alfombra para escala, y muchos otros útiles de casa.
A la vista el Lunes 13, de 2 a 6 P. M. y el Martes 14 de 9.30 adelante.

CARLOS RIVAS VICUÑA,
Martillero de Hacienda

ARTURO CALVO MACKENNA,
Teléfono 2269

Alfredo L. Ratinoff
CARMEN N.o 745
Vendo de Gran Ocasión

75 MIL PESOS, Carmen, de gran lujo valiosa propiedad recién edificada facha estucada, construcción muy sólida, 9 piezas, **gran Hall,** 4 de servicio, subterráneo.

65 AV. SILVA, 30 METROS de San Diego y de Carros, 83 metros de frente, 40 fondo, construcción antigua fácil para transformar por gran propiedad de renta o Desvío Fábrica o Barraca.

55 MIL PESOS, lujosa casa de 7 piezas, Hall, baño. 12,500 al contado, saldo 310 mensuales. Unica ganga.

45 MIL c|u. 4 casas en terminación en la misma manzana de Carmen, 7 piezas, gran Hall, pieza baño. Fachada estucada.

A 10 PESOS metro Avenida Silva, vendo 8,000 metros de terreno especial para cortar ladrillo o transformable en un gran desvío o feria.

110 MIL PESOS, Franklin valiosa propiedad de renta produce 1,100 pesos mensuales; no le afecta la actual ley por estar recién edificada. 25 mil pesos al contado saldo 650 mensuales.

MATRIMONIOS CONCERTADOS.—

Señorita Julia García Díaz, cuyo matrimonio con el señor Hernán Pérez Cotapos Muñoz, quedará concertado hoy. Hará la visita de estilo don Eulogio Pérez Cotapos

Señorita Ana Rojas G. Huidobro, cuyo matrimonio con don Ricardo de Almozara Z. quedó ayer concertado

DIPLOMATICAS. — A la Hacienda Calleuque se ha dirigido el Ministro de Alemania Ecxmo. señor Conde L. von Spee.

—El Encargado de Negocios de Bolivia, señor Salinas Lozada, ha partido a las Termas de Cauquenes, acompañado de su esposa, señora Marina Coello de Salinas.

—A sido nombrado adicto a la Legación de Chile en Holanda, el señor Manuel Fernández Concha.

—En el vapor "Ebro arribará el 15 de Abril a Valparaíso el diplomático japonés, señor Iwataro Uchiyama, quien realiza un viaje de placer por países de la América.

VIAJEROS.— Ha regresado de Chimbarrongo la señora Carlota I. de Rodríguez y su hija Carmen.

EL HOMENAJE A LA SEÑORA ESTER RODRIGUEZ DE ALESSANDRI. — Desde mañana, de 1 12 M. se continúa recibiendo firmas de las señoras adherentes al Album de la señora Ester Rodríguez de Alessandri, en la Intendencia.

OPERACION. — Ha sido operada de apendicitis en el Pensionado San Vicente, la señorita Rosa Elstein S.

Su estado es satisfactorio.

MANIFESTACION DE DESPEDIDA AL COMANDANTE Sr. R. DOÑAS. — El Lunes último tuvo lugar a bordo del cazatorpedero "Almirante Condell", un almuerzo de despedida ofrecido por la oficialidad del "Condell" a su ex-comandante don Ricardo Doñas, con motivo de su trasbordo.

Ofreció la manifestación el capitán de corbeta, señor Luis Villarroel, agradeciendo el festejado en elocuentes términos.

A continuación usó de la palabra el nuevo comandante, capitán de fragata, señor E. von Schroeder, y el capitán de corbeta señor A. Krugg.

Asistieron las siguientes personas:

Capitanes de fragata señores R. Doñas, E. von Schroedrs, capitanes de corbeta, señores L. Villarroel. A. Krugg, ingeniero 1.o señor Francisco Müche; contador 1.o señor S. Trucios, tenientes 2.os señores: R. Fajardo M. Maldonado O. Montecinos, ingenieros 2.os señores: P. Muñoz y E. Barrios; guardiamarina 1.o señor J. Leitao; ingeniero 3.o señor M. Venegas.

BAUTIZO. — Ayer fué bautizado en Chillegüe Morella Eugenia, hija de don Víctor Casanello y de la señora Rosa Sazo de Casanello.

Sirvieron de padrinos, el señor Pablo Lazo y la señorita Esmeralda López.

—Ayer fué bautizado en la Parroquia de La Asunción, Sergio Eugenio de Jesús de Praga García G. de las Heras, hijo de don Moisés García Guzmán y de la señora Lidia G. de las Heras de García.

MATRIMONIO. — Hoy a las 11.30 A. M. en la Capilla de San Pedro, se efectuará el matrimonio de la señorita Ester Jiménez Torrejón, con el señor Eugenio Sánchez Sanhueza.

Pondrá las bendiciones el Rdo. Padre Luis Iglesia.

ENFERMOS. —Restablecida se encuentra, después de la operación a que fué sometida en el pensionado Van Buren de Valparaíso, la señora Amelia Márquez de Ampuero.

—Se encuentra enfermo, el señor Carlos Reyes F.

—Se encuentra restablecida la señora Clara Yudilevich de Goldenstein.

PARTES.— Circula los siguientes:

Julia Ossandón de Muñoz participa a Ud. el matrimonio de su hija Laura con el señor Gustavo Le Fort Hidalgo, e invita a la ceremonia religiosa que se verificará en su casa, Moneda 2220 el 19 del presente, a las 4.30

—Gustavo Le-Fort Hidalgo participa a Ud. su matrimonio con la señorita Laura Muñoz Ossandón e invita a Ud. a la ceremonia religiosa que se verificará en casa de la novia, Moneda 2220, el 19 del presente, a las 4.30 P. M. Santiago, Abril de 1925".

CENTRO FEMENINO DE ESTUDIO.—Se avisa a las socias que el próximo Lunes 13, a las 6 P. M., se efectuará la reunión general de socias que se celebra el segundo Lunes de cada mes.

Se ruega la asistencia y la puntualidad.

NACIMIENTO.—Ha nacido una hija del señor Adolfo Fernández y de la señora Caridad A. de Fernández.

El Figurín del Día

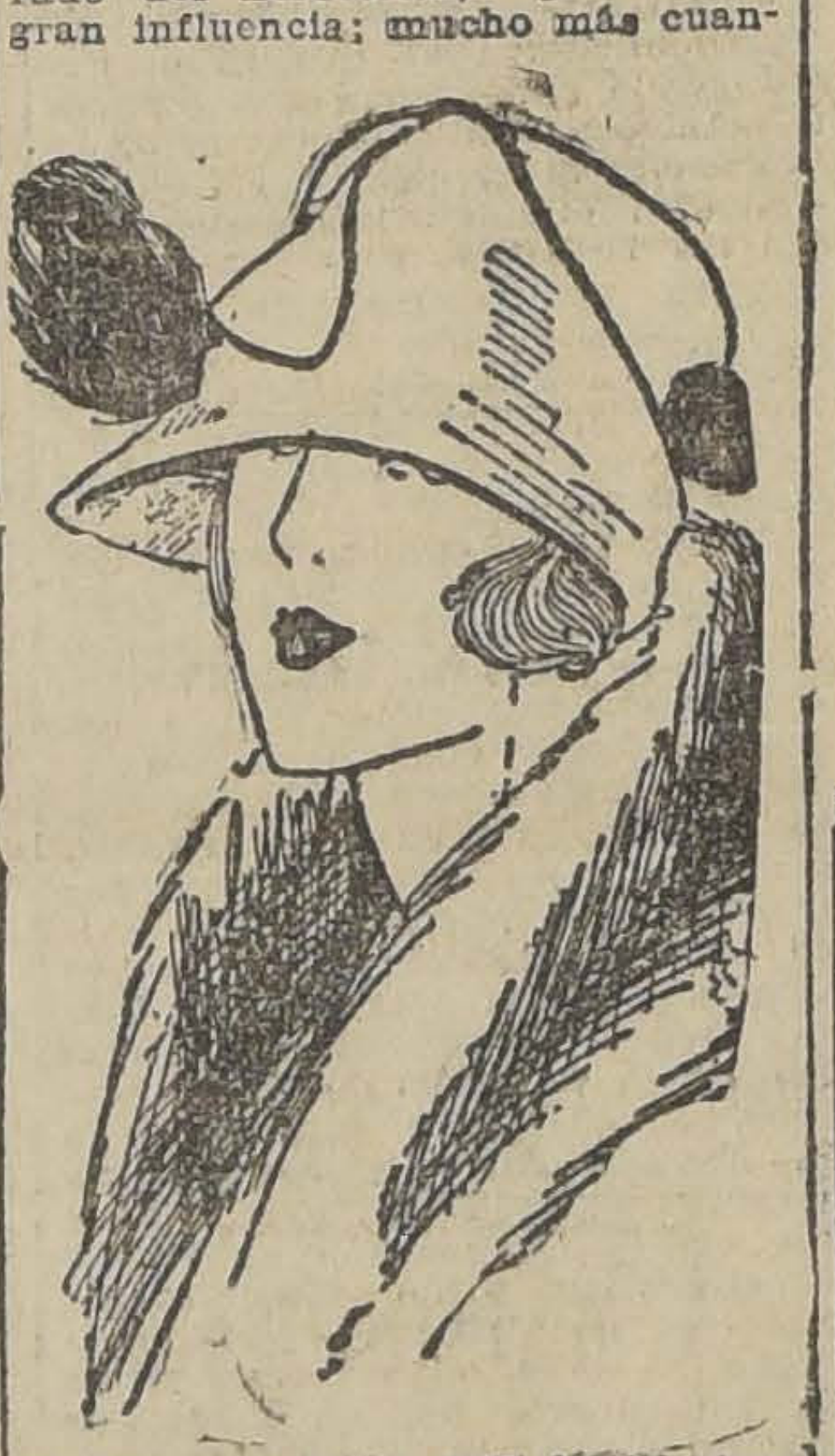

ALAS LEVANTADAS.—Se destaca una gran variedad de sombreros, drapeados, levantados, etc., pero no deja de notarse la tendencia hacia ciertas formas, que nos orientan a lo desconocido.

Es así como hemos podido notar que unos cuantos modelos son cortos atrás y salientes delante.

Este es un movimiento inspirado del Directorio, que tendrá gran influencia; mucho más cuanto que este estilo está hasta cierto punto modernizado por el hecho de que el ala levantada forma una ligera campana que sombrea los ojos deliciosamente.

Sería conveniente, lectorcitas, que estudiaran bien el croquis que les muestro aquí: él les demostrará la novedad que poco a poco se da a la composición de los sombreros, toda la imaginación de la modista podrá darse ahora libre curso y saldremos al fin de esa monotonía de las formas adornadas con una cinta anudada en cualquier forma.

Este sombrero es muy apropiado para acompañar un traje sastre o un abrigo de lana; su forma, aun adornada con un pequeño aigretto no conviene a la toilette elegante, pero es interesante porque nos aleja de todo aquello que está ya tan visto.—Maruja.

EN SOCIEDAD.—

Señora Carmen Cerda de Frontaura

EN EL TEATRO DIECIOCHO. —Sigue viéndose muy concurrida esta elegante sala de espectáculos. Los últimos arreglos que se le han hecho conjuntamente con las novedades musicales que estrena su espléndida orquesta y las buenas películas que se exhiben son los motivos para que este cine se haya transformado en el " rendez vous" de nuestra mejor sociedad.

En sus última funciones, hemos podido anotar entre la selecta concurrencia a las siguientes familias: Délano Biggs, Izquierdo Huneeus, González Edwards, Reyes Langlois, Ureta Echazarreta, Ovalle Vial, Cruzat Balmaceda, Vial, Letelier, Zañartu Sanfuentes, Green Valverde, Matte Urrejola, Vial Correa, Dávila Humeres, Vergara Donoso, Morandé Campino, García Huidobro Larraín, Grez Yrarrázaval, Lía Lira, Zegers Baeza, Altamirano Zaldívar, Valdés Portales, Amunátegui Lecaros, González Ureta, Rivas Freire, Pacheco Díaz, Antúnez Cisternas, Errázuris Pereira Huidobro Larraín, Calvo Hurtado, Fer dez Lecaros, Edwards Puelma, pez Edwards, Marín Larraín, coso Portales, Tocornal Ga llas, Del Río Montt, Ureta Valenzuela Lavín, Larraín Fabres Bulnes, Amunátegui son, Valdivieso Delanoy, Lyon, Enrique Caballero y familia, Valenzuela Basterrica, Barcel nell Lagos Lagos, Cruz Montt, vedra Baeza, González Ureta, varrubias Willy Balmaceda llans, Santa María Silva, Undurraga, Mackenna Letelier Echenique Hurtado tein Berstein, Lyon Lynch, Tagle Mena, Covarrubias Balmaceda Alamos, Izquierdo lps Squella Alvarado, Long, Pinilla Gutiérrez Cerda ta, Undurraga Somarriva, Rivas cuña, Lyon Subercaseaux, Errázuirz, Melo Iñiguez, Edwards Halle Alduante Errázuris, Valdés, López Edwards, Orrego, Illanes Illanes, Reyes lledor, Lira Guevara, Illanes no, Cumming Van Haan, Eyzaguirre, Vial Vergara, Silva, Echeverría González, Lavín, Goycolea de la Cerda, Palma, Lira Gálvez, Pizarro treras, Darrigrandi Valdés, zuela Valdés, Bonilla Vicuña, Stucen, Calvo, Respaldiza neaux Puelma, Zañartu Rodríguez Ramos Yrarrázaval, Portales llo, Olea Donoso, Alcalde Santa María Balmaceda Bravo, Gallo Barahona, Lyon Río, Eguiguren Yrarrázaval, García, Ríos Gallardo, Campo, Bunster Carmona, Gandarillas, Matta Vicuña, Herrera, Vega Macher, Riesco, Vial Palma, Díaz Breswaite Caravante, Ruiz Mackenna Viel y otras que se nos escapan.

Teatro Victoria

VIERNES 24 DE ABRIL DE 1925 — A LAS 6 P. M.
Inauguración de la Gran Temporada de Conciertos Sinfónicos

AMERICO TRITINI

Ejecución de las 9 Sinfonías de Beethoven
y de las obras que figuran en los programas de los Grandes Conciertos Europeos

GRANDE ORQUESTA

Director: JUAN CASANOVA VICUÑA
Abono a 10 Conciertos abierto en la Casa
GRIMM y KERN (Ahumada 99)

PRECIOS DEL ABONO:
Palcos con 4 entradas. . . . $ 1,000
Platea. . . . . $ 120
Balcón. . . . . $ 80
Anfiteatro. . . . . $ 50

En todas partes donde vaya le recomendarán el Jabón Dermal, de pureza y fragancia exquisita.

—:— SEÑORA —:—
Si quiere usted conservar sano a su Nene, aliméntelo con

"DRYCO"

El alimento similar a la leche materna.
LO VENDEN TODAS LAS BOTICAS

FAJAS DE GOMA

Se reciben órdenes en Catedral número 1257.

PASTILLAS DIGESTIVAS ALCALINAS L. THIERRY

La fórmula de estas pastillas hace de ellas un remedio de una eficacia perfecta.
Cura rápidamente:
Dispepsia flatulenta
Fermentaciones estomacales
Digestiones dolorosas, etc
Anti-ácidas y saturantes, tomadas al momento de la crisis, alivian inmediatamente los dolores estomacales.

LABORATORIOS LANGLAIS-THIERRY

26, Rue du Pont Louis-Philippe 26
PARIS

BAILE, HOY
TARDE Y NOCHE

Noche de moda con la ORQUESTA RISPOLI completa.

ESCUELA ESCOBAR. —
PUENTE 682

PILDORAS PECTORALES
A BASE DE ALQUITRAN
A-TOS
CONSTIPADO
TOS REBELDE
PIDA UD. PILDORAS A-TOS

El Profesor NAVARRO

discípulo de Madame de Thebes y de la famosa gitana Muleyy, recién llegado de Europa, invita a las personas que deseen saber su porvenir, a su consultorio:

SAN ANTONIO N.o 128

COMPAÑIA CHILENA DE SALITRES

Conforme a los Estatutos, cítase a Junta General Ordinaria de Accionistas para el Martes 21 del actual, a las 4 P. M. La reunión tendrá lugar en el local de la Compañía, Blanco 881.

Valparaíso, 11 de Abril de 1925.

EL DIRECTORIO.

Conferencias

La señorita Teresa Huguet iniciará sus conferencias semanales, el Martes 14 de Abril, a las 6 1/2.

Lunes 13, clase para socios, a las 6 y media.

Miércoles, clase de concentración, entrada libre, a las 6.

SAN ISIDRO N.o 92

Se ruega a los socios paguen sus cuotas de Enero, Febrero y Marzo, en San Diego 139.

Arriendo Almacen

GRAN ALMACEN CON SUBTERRANEO PARA CASA MAYORISTA, SE ARRIENDA EN CATEDRAL, FRENTE AL CONGRESO.

Tratar: EN CATEDRAL 1139

Fundo en Arriendo
CANON COMERCIAL

Muy próximas a Buin tenemos orden de arrendar 80 cuadras planas abundantemente regadas para todo cultivo.

GRAN PARTE ALFALFADA, CHACARERIA

Casas habitación recién construidas y posesiones para inquilinos.

Instalación completa de Pastería

MAYORES DATOS EN
1237 — HUERFANOS — 1237
EDUARDO PRADO B. Y CIA.

Baile

ESCUELA DE BAILE. — PROFESOR M. AGUILAR — GALVEZ 119

Se avisa a los alumnos y ex-alumnos de ambos sexos, que hoy Domingo de 6 a 8, tendrá lugar la primera "Academia Dominical". Como siempre, en estas reuniones, no se admiten visitas.

SOMBREROS DE SEÑORAS

de paño, fieltro y otros, modelos elegantes.
Precios convenientes.
COMPAÑIA 1580

Señora

Si usted tiene canas y quiere teñirlas, tenga cuidado con las tinturas.
L'ENEOL es la mejor, por la buena razón que es la única tintura que aplica el señor Loubat y para usted es la mejor garantía.

J. LOUBAT

SAN ANTONIO 203, ESQUINA DE AGUSTINAS

Mme.
DUCHESNE
250 Estado

Llegó nuevo surtido de novedades:
Sombreros,
Trajes sastre y de seda.
Trajes tejidos.
chombas.
Abrigos, Maletines,
etc.

TONICO RECONSTITUYENTE
STHENOGEN
PARA NIÑOS Y ADULTOS

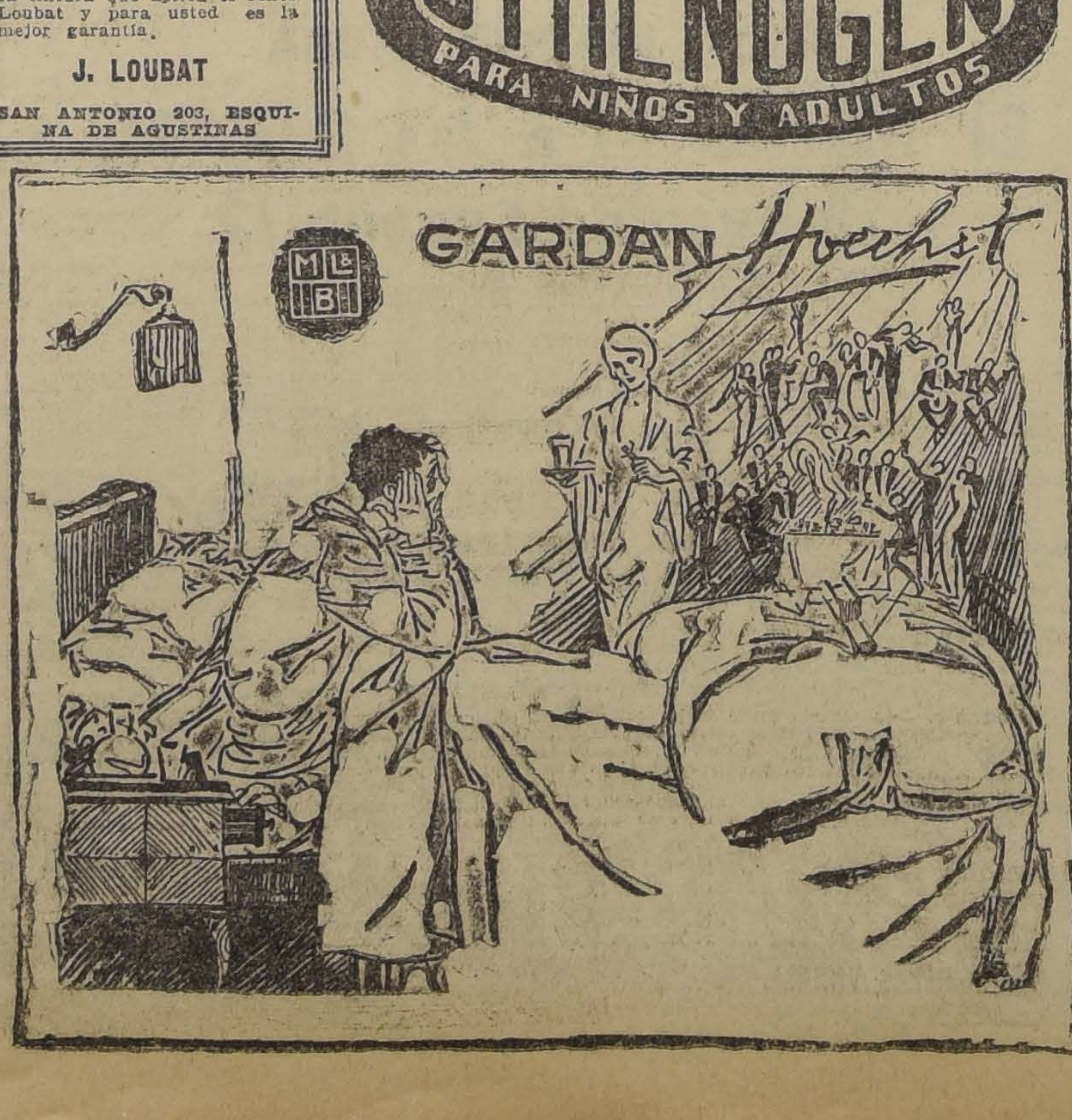

Hermosos Modelos de Tejidos de Punto
TRAJES SASTRE-PALTOES-TRAJES DE NIÑOS
HECHURAS SOBRE MEDIDA EN LA
"TRICOTEUSE"
AGUSTINAS 980 — no confundirla

AVISO IMPORTANTE
BERTA FAIOVICH

Tiene el agrado de avisar a su distinguida clientela que ha establecido su nuevo local en Alameda 387, frente a la Universidad Católica.

Cuenta con un gran surtido de novedades para señoras y caballeros, como ser: medias de hilo y seda, guantes de última creación, tejidos en lana y seda, recién llegados de París; carteras, guantes, echarpes, pañuelos, calcetines en hilo, algodón y seda un gran surtido en corbatas de seda, etc., etc.

Antes de hacer sus compras, consulte nuestros precios.

No olvidarse:
LE PETIT PARISIEN.
Entre Lira y Maestranza, frente a la Universidad Católica

"Donde las dan los toman", es la película que ha filmado la Chile Film y con eseo se ha dicho todo. Arcos trabaja en ella y ni una palabra más.

¿HA PROBADO USTED LOS EXQUISITOS CHOCOLATES, BOMBONES, PISTACHES, CONFITES Y CACAO DEL DEPOSITO DE

Chocolate de Giosia Luis

CALLE MERCED 862 (CASA COLORADA)
VISITE USTED ESTA CASA Y SE CONVENCERA

ESA PIEL ME ENCANTA...!

Cuando usted oiga esa expresión que brota de los labios de una dama de la alta sociedad, puede, sin temor de incurrir en equivocaciones, asegurar que ella ha sido adquirida en la

Peletería WASHINGTON

873 — MONEDA — 873

Creaciones soberbias en: Capas, Abrigos, Paletóes y Echarpes en Petit Gris-Visson, Kolynsky, Topo, Nutria, Marta, Skung y Zibelyne, a precios moderados, y con facilidades en los pagos.

SE RECIBEN COMPOSTURAS Y TRANSFORMACIONES.

LA MANIFESTACION EN HONOR DEL CORONEL DON ERNESTO GREZ. — Ayer tarde, se efectuó en los salones del Club Naval la manifestación que sus amigos y compañeros de armas ofrecieron en Valparaíso al coronel don Ernesto Grez, con motivo de su reciente ascenso.

CLUB DE SEÑORAS. — Biógrafo.—Hoy, a las 6.15 P. M., se estrena en esta sala la emocionante cinta que tanto éxito ha tenido, titulada "Los Hombres Nuevos".

Esta producción ha sido sacada de la célebre novela del genial escritor francés, Claude Farrere, y sus intérpretes son actores de la comedia francesa, cuyo argumento se desarrolla en la ciudad de Marsella, continúa a bordo de un transatlántico y se desenlaza en las costas orientales del Marrueco Francés. Lujo Asiático en su presentación. La notable orquesta del conocido maestro Alex, desarrollará el siguiente programa musical.

1. Madre patria. Paso doble.
2. Wonderful one. Boston.
3. You and I. Fox-Trot.
4. La Llorona. Tango.
5. Love. Fox-Trot.
6. Moskwski. Serenata.
7. Honolulu blues. Fox-Trot.
8. Dark eyes. Chansonne russe.
9. Brahms. Danza húngara N.o 5.
10. Aromas. Tango .
11. Follow the Smallow. Fox-Trot
12. ¡Oh! Katharina. One Step.

La tienda del trabajo. — Hoy Domingo, esta Tienda permanecerá abierta al público, de 9 a 12 de la mañana, para la venta de dulces escogidos.

LA NUTURALEZA HACE NUEVCS CUTIS

(Del "Family Physician")

Es sabido que la piel humana constantemente sufre un proceso de desgaste y renovación. Cuando se avanza en años o la vitalidad, declina, dicho proceso se entorpece. Entonces la piel mortecina y gastada permanece tanto tiempo adherida que las personas se ven con decepción cada día más avejentadas por el mal aspecto que presenta un rostro surcado por arrugas y manchas. El sentido común enseña que es inútil pretender revivir con cosméticos o polvos un cutis ya gastado y descolorido. No hay en tal caso procedimiento más acertado que el natural, que consiste en quitar la piel mala. Se ha probado que la cera ordinaria mercolizada, tiene la propiedad de absorber la piel debilitada, y lo hace en partículas tan pequeñas y en forma tan suave y gradual, que no causa molestia alguna. La cera mercolizada—que se puede adquirir en cualquier Farmacia—se usa por las noches lo mismo que si fuera cold cream y se retira a la mañana con un poco de agua caliente. Si quiere Ud. poseer un cutis hermoso, rosado y fresco, ponga en práctica este sencillo procedimiento.

MATRIMONIO YENTZEN DE BOOS-MELO GORIGOITIA.—

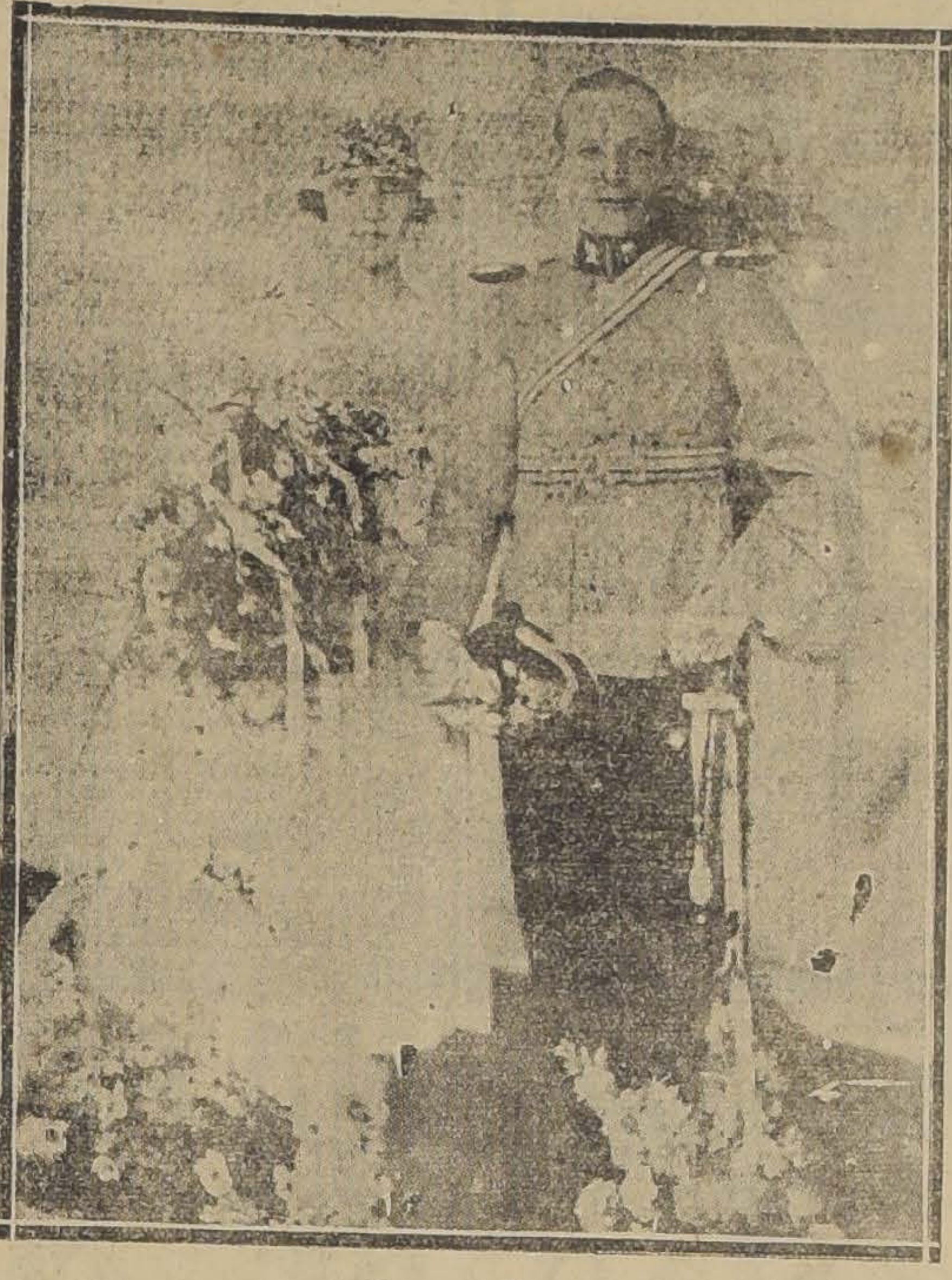

Los novios

EN EL TEA ROOM DE LA CASA GATH Y CHAVES. —Lleno de grandes novedades se nos presenta mañana el programa, la orquesta del Tea Room de Gath y Chaves.

En él figurarán obras de Beethoven y numerosas composiciones sinfónicas que se dan a conoces por primera vez en esta elegante sala de té.

Primera parte:

1. "Die Ruinen von Athen (Ouverture).
2. Larghetto de la Sinfonía N.o 2.
3. Minuetto Originale.
4. Adagio de la Sonata Patética.
5. Scherzo de la Sinfonía N.o 1.
6. Coriolan (Ouverture).

Segunda parte:

1. ',Egmont" (Ouverture).
2. Minuetto.
3. a) Scherzo de la Sinfonía N.o 1. b) Scherzo de la Sinfonía Pastoral.
4. a) Adagio; b)) Minuetto del Septett.
5. Marcha Turca.

EL ADICTO CIVIL DE LA LEGACION DE CHILE EN BELGICA. —A San Felipe y Jahuel se han dirigido el Adicto Civil a la Legación de Chile en Bélgica, doctor don Enrique Sepúlveda y su hermana, señora Tulia Sepúlveda de Shepherd.

RESIDENCIA. — Han fijado su residencia en Avenida Irarrázaval 3066, Ñuñoa, el mayor A. E. Marchant, señora Violeta Arellano de Marchant y familia.

A EUROPA. — En el vapor "Teno" que zarpa hoy de Valparaíso parte en viaje para Nueva York para seguir después a Europa el distinguido político boliviano, don Juan María Zalles, acompañado de su esposa, señora Elena Valenzuela de Zalles y sus hijos; señoritas Rosa Zalles Valenzuela, Florencia Zalles Valenzuela y señor Juan Zallez Valenzuela.

EL THAMAR. — El Sábado próximo inaugurará esta elegante sala su tercera temporada de Té Danzant reuniones que constituyen todo un éxito social. Para satisfacer un anhelante deseo de sus numerosos habitúes, la administración se ha visto en la necesidad de ampliar sus servicios y así nuestra sociedad podrá reunirse diariamente en este simpático salón.

Se están haciendo modificaciones en sus decoraciones y en sus servicios, dotando a la sala de calefacción eléctrica y agrandando el espacio para el baile, con el fin de que las familias asistentes cuenten con un rinconcito artístico, confortable y distinguido para pasar alegremente las grises tardes invernales.

La conocida orquesta Alex amenizará estas reuniones con su repertorio moderno y selecto.

Consejos de la Comtesse Ivon

LAS PIELES Y SIEMPRE LAS PIELES.—

Este año se llevarán mas aun las pieles, que en los años anteriores; es un furor, un vértigo, el que presenta el mundo elegante con el derroche de ricas pieles que se llevan en todas las formas y combinaciones imaginables: desde las sencillas aplicaciones en los cuellos, mangas y ruedas hasta los mas regios tapados que solo están el alcance de los afortunados reyes del dinero.

En Santiago, la capital de la elegancia y el lujo, se encuentran maravillas, como las que presenta la **Gran Peletería El Progreso, Pasaje Matte 29**, atendida por el ex-gerente de la Peletería Colón. Ahí se exhibe el mas hermoso y rico surtido de paletoes, capas y zorros, de las pieles mas finas y de mas alta moda; también hay toda clase de pieles finas para adornos. En su taller de transformaciones, dirigido por el mejor artista que ha venido a Chile, se hacen toda clase de trabajos del ramo, dando el más cumplido gusto a su clientela y además garantizándole sus trabajos. Recomendamos a nuestros lectores visitar esta maravillosa exposición y fijarse en sus precios sorprendentes.

PARA LA TOILETTE.—

Hay miles de preparaciones recomendadas para el embellecimiento, que producen resultados contrarios. En cambio, la **Leche Crema, Rojo y Polvos Hammamelis del doctor Davis** evita y cura toda clase de afecciones al cutis, quita las arrugas, rejuvenece. Sólo la vende su único importador, San Antonio 60.

Ensáyelas, y los adoptará definitivamente.

EL MEJOR TONICO PARA EL ORGANISMO.—

Las personas débiles y anémicas convalecientes, necesitan un poderoso reconstituyente, cual es el Cerebrol, que estimula las funciones del corazón y del cerebro, regulariza la digestión, desarrolla el apetito, reconstituye los tejidos y los huesos, da vigor, alegría y actividad y puede ser tomado por las personas más delicadas y los niños. Se vende en las Droguerías y buenas boticas.

MODA Y FRIO.—

Estamos en la estación más peligrosa para la salud, por las bruscas transiciones de calor a frío y a humedad, felizmente la moda viene en auxilio, indicando los trajes y abrigos tejidos como la última novedad. Conviene tener presente que **La Fricateuse, Agustinas 980**, hace toda clase de tejidos sobre medida y de acuerdo con los últimos figurines, para satisfacer a la clientela más exigente. Sus precios son excepcionalmente bajos, como puede convencerse, visitando esta casa.

BOCA FRESCA Y DIENTES HERMOSOS.—

Así como se admira la belleza de las chilenas, llama la atención su dentadura tan mala, y esto es debido a la falta de buenas prácticas higiénicas que deben usar desde la infancia. Usese siempre después de cada comida, al levantarse y acostarse, los elixires, cremas y polvos dentríficos, preparados por el **Laboratorio Chile** y que se venden en todas las **Boticas** y Perfumerías.

PARA VESTIR DE MODA.—

En general, no basta con consultar buenos figurines o revistas de moda, para formarse un buen criterio sobre el particular y vestir elegantemente. Hay ademas que saber elegir las telas, los adornos y todos los accesorios necesarios para completar la toilette femenina; todavía mas: todo esto debe comprarse considerando su efecto exterior o llamativo, sino que también y muy principalmente atendiendo a su calidad y buen gusto.

Por eso siempre aconsejamos a nuestras lectoras distinguidas que visiten casas de primera categoría, como la **Galería de Novedades, Monjitas 879 y Veintiuno de Mayo 511**, donde siempre encontrarán un maravilloso surtido de las últimas novedades y creaciones de los modistos parisienses. Ahora, por ejemplo, acaba de recibir un nuevo y escogido surtido, adornos para trajes y toda clase de telas de última novedad para las estaciones de otoño e invierno, entre las cuales recomendamos especialmente las telas escocesas, atomán de seda, telas bordadas, terciopelo, etc.

SIEMPRE LOS OJOS.—

Los ojos son el órgano más preciado y el más delicado, al que es necesario cuidar con esmero y oportunidad a fin de evitar males irreparables. A la primera alarma acuda al **Consultorio Gratuito del Instituto Rotter, Ahumada 264**, y podrá obtener las mejores prescripciones para curar su mal y restablecer su estado normal.

COMER BIEN —

Si hay algo en lo que no se puede ni debe economizar, es en la comida, porque toda economía se traduce en debilitamiento y en enfermedades por la insuficiencia y mala calidad de los alimentos. Por esto, siempre recomendamos a nuestros lectores la **Casa C. Mariotti, Santo Domingo 979**, donde siempre se encuentra la mejor mantequilla de Santiago. Excelente surtido de quesos importados y del país.

LAS PIELES.—

La moda continúa imponiendo las pieles y cuando se quiere comprarlas o transformarlas con economía, debe irse a la **Peletería Americana, Alameda esquina San Diego.** Hay gran surtido de pieles finas y su taller de transformaciones convierte en nuevas cualquier piel usada y ademas las confecciona a la última moda, obteniendo gran economía.

¿QUIERE SUPRIMIR LA TOS?—

Hay muchísimos tratamientos y medicamentos para suprimir la tos; pero entre todos ninguno más adecuado, ni mas probadamente eficaz, que el uso de la Guayacolina que prepara el Laboratorio Chile, y que usted debe pedir en toda botica exigiendo esta única marca, como prenda de éxito. Ensáyela una vez y la adoptará de preferencia a cualquier otro específico.

TELAS DE INVIERNO.—

Siempre se discute sobre los precios de las telas de lana, que unas encuentran excesivamente caras y otras muy baratas: ambas tienen razón y todo depende de dónde compramos: las clientes de la **Casa Emilio Delporte y Cía., calle Bandera 689-693**, esquina de Rosas, antiguo, dejan asombrada a sus amigas, exhibiéndoles las telas más ricas y hermosas, a p cios increíbles; recomendamos pecialmente sus terciopelos c fon, terciopelo inglés, felpa, j quard, terciopelo de lana, gamu duvetine, tricotine, paño Pa piel de oso, otomán especial p trajes y abrigos.

LAS FAMILIAS DE PLACEM

Hay muchísimos industria sin conciencia que no vacilan engañar al público con artícu de calidad inferior, cubriéndo con marcas extranjeras, alegan que las marcas nacionales no t nen aceptación en el público. verdad, ocurre todo lo contrar el artículo bueno con marca c lena se acredita y el público busca y pide insistentemente.

Es lo que ocurre con los p ductos de la Fábrica Hucke Valparaíso; son tan exquisitos, t honradamente confeccionados, t bien presentados, que el públi los prefiere a los similares, aunq se adornen con las más llamativ marcas de fantasía.

Ahora las familias están plácemes, porque podrán compr en Santiago todos los product frescos llegados diariamente **Emporio Hucke, en calle San A tonio 545**, al lado del Teat **Alhambra**, establecido para vend al detalle a las familias y pequ ños comerciantes, cualquiera los mil artículos que produce. Ll mamos la atención a sus especi lidades en cocoas, chocolates, co fites, bombones, chocolates de l jo, gomas, etc., a granel y en env ses especiales para regalos, cake galletas, bizcochuelos, pasteles.

Sus precios son de fábrica.

COMTESSE IVO

Hoy se llevó a efecto, en la capilla de la Consagración el mat monio del distinguido financista noruego, don Absalón Swanberg Z con la simpática señorita boliviana María Antonieta Castillo. Lo novios efectuaron la compra de su menaje en la Casa Fauré, Carmen 315.

PIELES

ofrezco un completo surtido de de abrigos, capas, echarpes y zorros, en modelos muy elegantes y de última novedad, a precios más bajos que en cualquier otra Peletería.

Se reciben hechuras y transformaciones. Precios muy módicos, hay variedad en cueros para adornos.

Peletería Catedral
CATEDRAL 1484
casi esquina San Martín

- Peletería Americana -
DELICIAS 1102 Esq. SAN DIEGO

Hermosos Modelos, Pieles de todas calidades. - Precios bajísimos

TRANSFORMACIONES - COMPOSTURAS

MAISON RACHEL

Gran Exposición de Vestidos, Abrigos y Pieles finas, fantasías.
ESTADO 252

260 MIL PESOS
GRAN OCASION

Valiosa propiedad de residencia gran lujo, construcción de concreto armado, 3 pisos, gran garage, el costo de la construcción fué de $70,000 pesos. Reconoce 100 mil pesos a la Caja.

Tratar:
San Antonio 289

FAJAS DE GOMA
ULTIMO ESTILO
— SANTO DOMINGO 926 —

PIELES

MAÑANA EN EL HOTEL MIDI, PUENTE731, DE 10 A. M. A 8 P. M., REALIZO 35 PIELES FINAS, IMPORTADAS, A MITAD DEL COSTO, POR TENER QUE AUSENTARME URGENTE EN LA PRIMERA COMBINACION.

RESIDENCIA y RENTA
Vicuña Mackenna muy proximo Alameda

VENDEMOS:
gran edificio con espléndida casa residencia y dos de renta.
Edificación de primera clase, concreto armado.
Parquet y calefacción central.

TODO CONFORT.
PRECIO: $ 450,000 DEUDA: $ 290,000
Grandes facilidades de pago
1237 — HUERFANOS — 1237
EDUARDO PRADO B. Y CIA

Empiezan los estudios

En esta época en que el niño empieza nuevamente las tareas escolares, es necesario recalcificar su organismo, para evitar la tuberculosis, el raquitismo, la desmineralización, etc.

EL "TRISALCAL"

preparación a bases de sales de calcio asimilables, robustece el organismo, ayuda el crecimiento y despeja la inteligencia, haciéndolo aprovechar completamente el tiempo dedicado a sus estudios.

"TRISALCAL" se vende en todas las boticas bien surtidas, a precios reducidos.

LABORATORIO Francia

Pieles
Pieles

Gran Peletería
"La Esmeralda"

ESMERALDA 885, al lado de 21 de Mayo
Casilla 948 — Teléf. 4297

Grandes Rebajas de Pieles
— Unica por esta semana —

PALTOS de Tasmania, desde.. .. .. ..$ 400
CHEVRET murmel. desde.. .. .. ..$ 600
NUTRIA fina, desde $ 700

Pieles para adornos, inmenso surtido

UNICO EN SANTIAGO

Transformaciones y hechuras garantizados a precios bajos

LA CASA MAS SERIA EN EL RAMO

Antes de comprar consulten precios

AHORREN UDS. DINERO

Atendido por su propio dueño

MUEBLES
DE COMEDOR, DORMITORIO, ESCRITORIO

A precios sumamente bajos, con grandes facilidades en el pago, vende:

LA SAN ANTONIO
MONEDA 952
FRENTE CASA MUZARD

Por muy indiferente que sea usted al Cine, no podrá dejar de ir el 5 de Mayo a ver la creación que Rafael Argos hace en "Donde las dan las toman".

SOMBREROS PARA SEÑORAS
COMPOSTURAS, HECHURAS Y TRANSFORMACIONES
Entrega extra rápida. Trabajo garantido. PRECIOS CONVENIENTES.
FABRICA DELICIAS N.o 275

¡Calvos!

El tratamiento "ALF", cura todas las enfermedades del cuero cabelludo, impide el fagocitismo que atrofia los bulbos capilares, cura la calvicie, seborreica, etc , etc Resultados sorprendentes, son los obtenidos en las personas de los señores Mayor Salvador Lazo Baeza y Ugarte Gutiérrez.

Av. Irarrázaval 3386
Diariamente de 8 1|2 a 12 y de 2 a 6 P. M.
9—A.

LA LEY FATAL

Ponemos en conocimiento del público que la película, presentación de los artistas que han concursado para desempeñar los roles de este cine drama, será exhibida próximamente en los principales teatros de la capital a fin de que el público juzgue del temperamento artístico de cada uno de ellos

CHILE FILM

Cocoa Peptonizada Raff Sin Rival

HOY: GRAN MATINEE DOBLE, INFANTIL, A GRAN ORQUESTA A LAS 3 P. M.

Estreno de la preciosa leyenda oriental de grandes sensaciones interpretada por artistas niños:

ALI BABA Y LOS CUARENTA LADRONES

Obra suntuosísima procedente de los talleres Fox.

PROGRAMA COMICO N.o 14

Bull Montana en "DE MUCHO FRAC".

Bigotes de Columpio en "CON PASO MENUDITO".

Stam Baurel en "DOÑA CALAMIDAD".

-HOY- ESPECIAL, 6.30

IMPERIO

-HOY- NOCTURNA, 9.40

WARNER BROTHERS PRESENTA LA LUJOSA COMEDIA DEL GRAN MUNDO

HERIDA EN EL CORAZON

LA HISTORIA DE UNA HERMOSA AVENTURERA A QUIEN EL AMOR TIENDE REDES QUE LA OBLIGAN A CAMBIAR DE VIDA

OBRA de emocionante intriga, interpretada por la bellísima y escultural.

Marie PREVOST

CINTA DE GRAN LUJO DESARROLLADA EN MANSIONES REGIAS DE LA QUINTA AVENIDA. VISION DE LA VIDA NOCTURNA DE BROADWAY

MAÑANA: REPRISE DEL DRAMA HISTORICO DE GRAN EXITO. LA TRIUNFAL CREACION DE

WILLIAM FARNUM

EL CONQUISTADOR

OBRA que reproduce algunos románticos episodios de la guerra de Secesión en Estados Unidos.

VISION DRAMATICA DE INTENSA EMOCION

TEATRO DE LA COMEDIA

lasco pondrá hoy "Las Maravillosas" en matinée, vermouth y nocturna

n forma entusiasta ha recibido estro público la determinación la Empresa de La Comedia, de ecer a las 3 de la tarde de hoy única matiné, con la revista quince cuadros, titulada "Las avillosas". Se trata de una obra to todas las del repertorio de asco, que no tiene ninguna in veniencia y que, por lo mismo, de ser vista por el público espuloso.

a empresa que se propone sólo ecer a sus favorecedores una rtunidad para apreciar una vez la brillantez de estos espec ulos, ha determinado que se ven entradas a mitad de precio para los niños, en las aposentadurías de platea y de balcón, las que podrán adquirirse desde las diez de la mañana de hoy en Boletería.

La vermouth y la nocturna se harán con otras representaciones de "Las Maravillosas", la revista que hoy por hoy, constituye el triunfo de esta compañía.

—En la función nocturna de mañana se celebrarán las bodas de plata de "Las Maravillosas" con una función extraordinaria de singulares atractivos y de mucha novedad Según se nos dice habrá varios números extra a cargo de las principales figuras del elenco de Eulogio Velasco.

TEATRO VICTORIA

(Huérfanos y San Antonio)

presa: Sdad. Teatral, Ansaldo Limitada

Compañía Revistas MENDEZ

HOY — DOMINGO 12 ABRIL

inée a las 3.

1.o VAYA CALOR

2.o TEMPLO DEL AMOR

Platea: $ 5.

RMOUTH, a las 6 en punto y NOCHE, a las 9.30

1.o EL TEMPLO DEL AMOR

2.o Gran suceso! "AMERICA"

Platea: 7 pesos

Miércoles beneficio de la 1.a tiómica

MARIA CAPILLA

n su escogido programa.

TEATRO PRINCIPAL

Compañía Rafael Arcos

HOY DOMINGO: MATINEE, 3.15

CONSTANTINO PLA

Vermouth, a las 6.15.— Noche, a las 9.30.— El más formidable éxito cómico del año:

"JESUS, MARIA Y JOSE"

ARCOS protagoniza el rol de un cocinero catalán en forma endiablada.

¡CUIDADO!-MIERCOLES PROXIMO.-¡ALERTA!

SE PRESENTARAN PLENAS DE HECHIZOS, DE AMOR, DE PERFIDIAS

LAS PIRATAS PERFUMADAS

¿Quiénes son Las Piratas Perfumadas? ¿Qué hacen? ¿Por qué son tan terribles? ¿Dónde y cómo actúan? ¿Quiénes son sus víctimas?

¡VENID a verlas el Miércoles y sabréis todo eso. Acaso vos mismo seais una de sus víctimas.

COMANDADAS POR LAS VAMPIRESAS

HOPE HAMPTOM y LOUISE FAZENDA

PROTAGONISTAS MASCULINOS:

WYNDHM STANDING

—Y—

ALEX FRANCIS

¡JOVENES INEXPERTOS!

¡TENORIOS CADUCOS!

Aprended a preservaros contra los ataques de las piratas modernas, mucho peores y tal vez más crueles que los piratas de antaño.

TRES GRANDES FUNCIONES SE ANUNCIAN EN EL VICTORIA

La aristocrática sala del Victoria donde la gente de Méndez prosigue desarrollando su temporada se vió en los espectáculos de ayer colmada de concurrencia, que se deleitó con "América", el fastuoso viaje escénico que ha constituído uno de los más amenos espectáculos de ese conjunto.

Por la alegría que campea en su desarrollo "América" se presta singularmente para el público familiar que constituye el mayor núcleo de público asistente a los espectáculos de esa compañía y así no causó extrañeza que todos los números fueran acogidos con aplausos y muy especialmente para los intérpretes entre los que llevaron la mejor parte merecen nombrarse: María Capilla, Concha Buson, P. Espina y los actores Domínguez, Montenegro y Alcón.

Para hoy se anuncian tres grandes funciones que se iniciarán con la matinée doble familiar a las 3 P. M., y en la que subirá a escena: "¡Vaya Calor...!" y "El Templo del Amor", y en las funciones vermouth y nocturna: "El Templo del Amor" y "América", con la intervención de los ya famosos Husos de Chincolco".

Dos teatros que esperan batir todos los récords con "Pueblo Chico"

La nueva producción de Nicanor de la Sotta, por el entusiasmo despertado entre los empresarios está llamada a superar a todas las producciones nacionales en materia de entradas.

Este entusiasmo se ha especializado entre las administraciones de los grandes teatros de San Diego y San Pablo, el Esmeralda con el O'Higgins.

Ambos teatros han entablado una competencia amistosa de cuál de los dos vende más entradas antes del estreno, quien tiene la mayor entrada y cuál mantiene más en programa la película. El monto de la apuesta que es una respetable suma de dinero se dará a las escuelas que mantenga una institución escolar en el barrio del ganador.

Protagonistas de "Pueblo Chico", son Haydée Recabarren, Hernán Corona, Plácido Martín, Evaristo Lillo, De la Sotta, Chao, la Estay, Martínez y el maestro Urzúa Rozas.

"Pueblo Chico... Infierno Grande" se estrenará el Martes 21 en los teatros de la Empresa Valenzuela Bartercica.

TEATRO SANTIAGO

ERNESTO BOUQUET

Compañía de Comedias y Variedades

LE PAON

HOY — 12 de Abril — HOY

Matinée, a las 3.15 Exito de risa:

ARCADIO, ES FELIZ

Vermouth, a las 6.15. El picaresco Voderil:

LA CASA CELESTE

NOCHE, a las 9.30. Gran éxito.

Las píldoras de Hércules

Programas muy apropiados para señoritas y jóvenes.

MUNDIAL

GALVEZ 447, PLAZA ALMAGRO

COLON

SAN PABLO, ESQUINA TEATINOS

DELICIAS

ALAMEDA, ESQUINA SAN ALFONSO

EN LOS 3 TEATROS — EN — ESPECIAL, 6.15 Y NOCHE, 9.30 DOS ESTRENOS —DE— SENSACION

TOM-MIX

EL NOVIO DE LAS LINDAS HEROINAS Y EL ACTOR IDOLATRA DEL PUBLICO Y

Dick HATTON

EL VALIENTE JAMAS VENCIDO

PRESENTAN LOS FUERTES DRAMAS DE ROMANTICOS AMORES, SENSACIONES INFINITAS Y HEROISMOS

LAS ARTIMAÑAS DE CUPIDO

La reforna de un vagabundo

MATINEE DEL MUNDIAL, a las 2.— 5 estrenos colosales, 5.— "Hombres del Norte", 2.a función; "La venganza del huérfano", "Dos de la misma casta"; "365 días" y "Un Truhan de la ciudad".

MATINEE DEL COLON, a las 2.30.—4 estrenos estupendos, 4.— "Hombres del Norte", 2. función; "La venganza del huérfano", "365 días" y "Un Truhan de la ciudad".

MATINEE DEL DELICIAS, a las 2.30.— 6 películas fenomenales, 6.— Fin, "Hombres del Norte"; "El genio fulminante", "Las delicias del Harem", "Dos de la misma casta", "365 días" y "Un Truhan de la ciudad".

Teatro Principal

cos DA HOY UN NOVEDOSO PROGRAMA

Con teatro desbordante actuó er en las dos funciones la Compañía de comedia cómica que dirige Rafael Arcos; el sainete: "Jesús, María y José", logró la más tusiasta acogida por parte del blico, que aplaudió la inteligente bor de Arcos y sus novedosa caracterización de "cochero catalán".

Para hoy se anuncian tres interesantes funciones: una matinée las 3.15 en la que subirá a escena la graciosa comedia "Constantino Plá". Llamamos la atención a distinguidas familias sobre dicha obra: es la más simpática y able de la comedias que se pueden recomendar para señoritas por finura del diálogo y por las dirtidas situaciones.

En la vermouth y en la noche se elve a representar "Jesús, María y José", la original comedia de Joaquín Abati, que se ha impuesto a atención del público en general r su estructura cómica y por la stacada labor de Rafael Arcos, resa Jauffret, Angela Benito, Dongo Rivas, Delfina Jauffret y nuel Serrano.

Mañana Lunes en vermouth se presentará "Trampa y Cartón" y diálogo "Pido la palabra".

Para el Miércoles se anuncia otro treno absoluto: una de las más stacadas obras de Felipe Sassone, e se titula: "El amor no se ríe" cos ensaya cuidadosamente esta ra, pues ha declarado que es una las comedias que más ha impresonado su alma de artista.

El Sábado subirá a escena una ra de actualidad: "Ritorna Vincir"; Arcos tiene un rol de una coicidad extraordinaria.

— CINES —

ALHAMBRA Y VICTORIA

HOY: MATINEE DOBLE, A LAS 3 P. M.

TOM MIX

—EN—

"ARTIMAÑAS DE CUPIDO"

Obra de grandes emociones.

PROGRAMA COMICO N.o 13

Agapito en "Trampas y Curados".

Clyde Coock en "vuelta y Media"

Wills Rogers en "Milagros del Lazo".

ESPECIAL, 6.30.— HOY.— NOCTURNA, 9.30

Se estrena la producción metro de Luxe:

'SEÑOR, DEVUELVEME A MI HIJA!'

Visión dramática de profundo tema y hondas emociones, por

HOBART BOSWORTH, EVA NOVAK, CULLEN LANDIS

Coliseo-HOY

MATINEE, A LAS 3

ESPECIAL, 6.30

NOCHE, 9.30

JOCELYN

— CINES —

ALHAMBRA y VICTORIA

– Viernes Estreno –

LA PRODUCCION ARGENTINA por NELO COSIMI y AMELIA MORELL

CARNE DE PRESIDIO

CREACION GIGANTE DEL CINE TRANSANDINO

Teatro Santiago

Como día festivo la compañía de vodeviles del Santiago ofrecerá hoy tres funciones, llevando a escena las obras que han logrado mayor éxito en la temporada.

Así, la matinée se hará con el gracioso vodevil en tres actos titulado: "Arcadio es feliz", obra que ha sido traducida del alemán y que tiene escenas muy divertidas.

La vermouth cuenta con una nueva representación del chispeante vodevil vertido al español por el director de la compañía, señor Melantuche, y que se titula "La casa celeste".

En la nocturna se repetirá el picante vodevil "Las Píldoras de Hércules", con el que este conjunto ha logrado sus mejores entradas de boletería. Estas obras no se recomiendan para menores ni señoritas, por la picardía de su trama y sus intencionadas escenas.

MUSICA

El concertista Calleja

SU CONCIERTO DE DESPEDIDA EN EL CLUB DE SEÑORAS

Hoy llegará a esta capital, de regreso de una fructífera excursión artística por las principales poblaciones del sur del país, el concertista español don Francisco Calleja, eximio ejecutante y músico, cuya presentación en el teatro de La Comedia, cimentó entre nosotros el prestigio de virtuoso del popular instrumento, de que venía precedido.

La labor del señor Calleja en Rancagua, San Fernando, Curicó, Concepción, Temuco, y Chillán ha sido objeto de elogios de la prensa y entusiastas aplausos del público.

Regresa el señor Calleja para efectuar un concierto de despedida del público de Santiago, que tendrá lugar el Jueves próximo en el Club de Señoras.

Se desarrollará en ese concierto un selecto programa de obras de Mozart, Chopin, Schumann, Schubert, Beethoven, Granados y Albeniz y originales del propio autor.

ciertos beethovenianos que se harán cada semana.

Creemos demás hablar de la obra de Beethoven. Ella está lo suficientemente difundida entre nosotros para que merezca una nueva alabanza o una nueva recomendación. Nos concretamos solamente a señalar la importancia y grandeza de estas audiciones, a grande orquesta, con elementos especialmente contratados y manifestar que es tan vasta y tan enorme su realización que no se ha hecho hasta hoy esta labor en nuestro país.

Un hermoso detalle que demuestra un espíritu idealista en el señor Tritini es el que dice su reciente promesa manifestada a músicos y periodistas, de hacer esta obra, una vez terminados los compromisos en el Victoria, en un teatro popular, ante las organizaciones obreras sin que por ello signifique ningún gravamen para este público.

Es una labor digna de aplauso y de todo encomio.

La gran temporada de Conciertos Sinfónicos de Américo Tritini

Como un eco de su reciente visita a Europa, el Maestro Américo Tritini anuncia la próxima realización de una temporada de conciertos que constituyen una nota de gran atracción y belleza para los que aman la buena música. Nos referimos a la ejecución de las nueve sinfonías de Beethoven en diez conciertos. Estas audiciones deberán realizarse en el teatro Victoria a efectuarse la primera de ellas el Viernes 24 del presente.

El maestro Tritini en su viaje reciente al Viejo Mundo ha tenido oportunidad de conocer muy de cerca el moderno ambiente de la música, de esas numerosas escuelas que se divulgan hoy por el mundo entero, aún cuando sea tardía su llegada hacia nosotros; pero por esta vez, con el viaje del aplaudido concertista podremos disfrutar de la última sensación musical de Italia, Francia y Rusia, la que se incorporará paulatinamente a los con-

---

T. Sala Oriente

SAN FRANCISCO 173.— HOY 3 FUNCIONES

MATINEE a las 3.— 1.a función de la emocionante serial

"EL HOMBRE DE MEDIA NOCHE"

por el ex-campeón del mundo JAMES CORBETT.

ESPECIAL Y NOCHE.— ORQUESTA JAZZ_BAN

Estreno de una super-producción francesa:

La Tragedia de un Beso

por SYLVIA GRAS y JEAN ANGELO

TERRAZA CERRO SANTA LUCIA

Hoy Domingo, a las 6.- Como de costumbre.- Gran Baile

TEATRO AVENIDA MATTA

EL CINE PALACIO DEL BARRIO — ORQUESTA DE OCHO PROFESORES

HOY — Tres grandes funciones—Colosales estrenos — HOY

MATINEE, A LAS 2 3|4

La joya universal

AMOR Y GLORIA

Gran éxito, inmenso triunfo obra delicada y emocionante. Además Segunda función de

"HOMBRES DEL NORTE"

por WILLIAM DUNCAN, y 4.a función de

MANDRIN

Gran serial Gaumont, y por último un surtido de cómicas

UNIVERSAL

ESPECIAL Y NOCHE

un lujoso estreno de arte por el conocido actor Thomas Meigham considerado por la crítica como uno de los más grandes artistas del Cine!

Su regia creación

PENAS de AMOR

CIRCOS

Gran Circo Constantino

HOY HABRA MATINEE Y NOCTURNA

La presentación de la troupe Beltrán y de la colección de animales amaestrados, atrajo anoche al local situado detrás de la Moneda una concurrencia muy abundante, que celebró entusiasmada los diversos actos presentados

Hoy habrá dos funciones. La matinée dedicada al mundo infantil, contará con un programa especial

La función de la noche se hará con un programa completamente nuevo, a cargo de todos los elementos del Circo Constantino.

Circo Averrof

Este conjunto anuncia para hoy dos funciones, una matinée con programa especialmente confeccionado para los niños. Tanto en la matinée como en la nocturna trabajarán entre otros, los Osnatos, celebrada troupe norteamericana, los tonys Bombilla y Cocoliche, Moraes, los Millas y varios otros artistas de mucho éxito. Los precios son absolutamente populares.

Circo Strong-Man

La matinée que ofrece este circo ha de congregar una concurrencia crecida, pues el programa es de lo más interesante. La función de la noche se hará con los estrenos de la mayor atracción e importancia a cargo de los nuevos elementos recientemente contratados.

IRIS

Castro 130.— Teléf Ing. 3766

—HOY—

MATINEE, A LAS 2 1|2 EN PUNTO

Primera función de

"SANGRE DE BOXEADOR"

por Jorge O'Hara y Claro Hurton.

La cómica "ALI BABA",

"UN DRAMA DE COW-BOYS"

ESPECIAL, 6.15.— NOCHE, 9.30.— ARTE Y LUJO

Estreno Paramount

BETTY COMPSOL

—EN—

"LA CONDESITA GRACIELA"

MAÑANA: "PEDRO Y JUAN", DE GUY DE MAUPASSANT, POR SUSANNE DESPRES

LOS CINES ALHAMBRA y VICTORIA PRESENTARAN EL VIERNES PROXIMO

LA GRANDIOSA PRODUCCION DE ARTE ARGENTINO!

Carne de Presidio

CREACION MAGNA DE

Nelo Cosimi

—Y—

Amelia Morell

Matinée A LAS 3 P. M

La adorada

CONSTANCE TALMADGE

en su más reciente y graciosa creación romántica:

El Amante Primitivo

SPLENDID - HOY

EL PRIMER CINE DE CHILE — — DIRECCION: MAX GLUCKSMANN

Conmovedor poema pasional basado en las escenas y dramas producidos a consecuencia del afán de las norteamericanas de casarse con aristócratas europeos.

ABSOLUTA MORALIDAD — GRAN LUJO

6.30 y 10.30 Funciones de gran moda !! !! !! !! !! Grandioso estreno PARAMOUNT

El Príncipe Supuesto

POR

Ana Nilson y Norman Kerry

obra desarrollada en los pintorescos paisajes marítimos de NAPOLES, Capri y Sorrento y en los castillos de sus príncipes.

ALHAMBRA Y VICTORIA

programa de hoy.— El cartel estos cines anuncia hoy la realización de tres funciones: en matinée va en programa doble, exhibiendo en primer término la comedia de aventuras por Tom Mix, titulada "Las artimañas de Cupido". Se reprisarán el décimo tercero programa Cómico, con las siguientes comedias: "Vuelta y media", por Hook; "Trampas y enredos", Larry Semon; "Agapito y los agros del Lazo", por Will Rogers.

especial y nocturna, funciones moda, estrenarán una extraordinaria producción, titulada: "Señor, devuélveme a mi hija".

Splendid - MARTES DE MODA

Estreno de la estupenda película cómico-acrobática que supera a "EL VERTIGO" de HAROLD LLOYD

por la asombrosa MOSCA HUMANA, DOROTHY DEVORE

¡Cuidado, no pierdas el equilibrio!

Recomendamos ver esta cinta como el espectáculo más sensacional de la vida.

AVENIDA MATTA

EL PROGRAMA DOMINICAL DE HOY. — Tres espléndidas funciones da hoy este concurrido cine. En la matinée y como una primicia para el mundo infantil, dará una vez la preciosa joya Universal de todo gusto, que ha sido un inmenso éxito para esa casa, titulada "Amor Gloria". Además se pasará la segunda función de "Hombres del Norte", por William Duncan y la cuarta de "Mandrín el bandido generoso", de la manufactura Gaumont. Un programa cómico dará término a esta cuádruple matinée.

La especial y noche, se hacen con "Penas de Amor", interesante film traído a Chile por la Casa Glücksmann e interpretada por Thomas Meighan, uno de los actores más fuertes en el arte de la pantalla. La orquesta Bilumilla Moraga ejecutará un nuevo y variado programa musical.

FRANKLIN

Hoy Domingo, este popular coliseo del barrio Matadero, dará tres grandiosas funciones. Matinée, a las 2.30, "Hombres del Norte", estreno de los episodios 4, 5, 6 y la 4.a función de la novela francesa "Mandrín el bandido generoso", además estreno del drama de cowboys "La reforma de un vagabundo", por el gran actor y centauro de gran fama Dick Hatton. En las secciones especial y noche, va un programa muy interesante, "Penas de amor", obra del sello Paramount, en el que reaparece el actor máximo del cine Tomás Meighan, el más varonil y distinguido y gran favorito del mundo femenino, lo secunda la actriz Doris Kenyon. Además, va el estreno de una comedia de cowboys titulada "S. M. El Fugitivo", por el popular actor Ben Wilson.

SPLENDID THEATRE

programas de hoy: en la matinée "El amante primitivo", por Constance Talmadge. — En las funciones de moda se estrena "El Príncipe supuesto"

la matinée que a las 3 de se verificará hoy en este teatro se exhibirá la más reciente y de las creaciones de la encantadora Constance Talmadge, titulada: "El amante primitivo", graciosa comedia de amor que ha consagrado el gran éxito de la gran artista del público quien en esta película está secundada por dos simpáticos galanes Harrison Ford y Kenneth Harlan. Además se estrenará la cómica interpretada por el acróbata de Rock, y la comedia de comicidad fenomenal en dos actos, de la que son protagonistas la linda Virginia Rappe y el popular cómico Sisebuto, titulado: "Mozo, traiga otra copa".

En la selecta a las 5 P. M. y primera de la noche a las 9.30 P. M. se exhibirá el sublime drama pasional de gran lujo del First National Circuit, titulada: "Relaciones de hogar", creación de Bárbara La Mar y la Catalina Mac Donald.

En las funciones de moda a las 6.30 P. M. y segunda sección de la noche a las 10.30 P. M. se estrenará una extraordinaria producción de exquisita arte de la Paramount, poema de amor y lujo basado en el proverbial afán de las muchachas ricas norteamericanas de casarse con aristócratas europeos.

La obra se desarrolla en escenarios de una belleza incomparable, en los pintorescos paisajes marítimos de Nápoles, Sorreto y Capri bajo la sombra imponente del Vesubio, en las calles y plazas de los mismos, y en los palacios del Duque de Gallese, del Príncipe de Torlonia, y en la famosa villa que fué del ex-Kaiser.

IMPERIAL

En matinee este teatro ofrecerá una nueva creación del aplaudido actor Charles Ray, titulada: "El repique de media noche"; además, el décimo cuarto programa cómico, en el cual trabajan actores de la talla de Chester Conklin, Bull Montana, Stan Laurell y las chicas atléticas. En especial y nocturna, funciones de moda, va "El conquistador", creación de William Farnum y además el drama de trascendencia social, titulado: "Pasiones borran pasiones", por Elena Makowska.

T. REPUBLICA

EL CINE DE MODA

Dirección: Max Glucksmann

HOY — MATINEE TRIPLE

Estreno de la 5.a función de la grandiosa novela "MANDRIN", de la comedia gigante:

"EL PIBE"

La insuperable creación de Carlitos Chaplin y Jackie Coogan. El emocionante drama de cow-boys: "LA HULLA FALSA" y la cómica "EL COBRADOR".

Especial y noche:

Estreno del sentido drama social:

La Edad Peligrosa

Película dedicada a los tenorios de 40 y a las muchachas de 20 años. Creación del gran actor LEWIS STONE y la elegante CLEO MADISON.

LA SALA IMPERIO ESTRENA HOY "HERIDA EN EL CORAZON"

El programa dominical de hoy de la sala Imperio anota novedades de importancia. En primer término, el cartel anuncia una matinée doble para las 3 P. M. con obras de gran atracción. Estrenará la leyenda oriental de fantásticas visiones titulada "Alí Babá y los cuarenta ladrones", cinta cuyo argumento es una adaptación del célebre cuento de "Las mil y una noches".

Las funciones sociales de la sala Imperio se harán con el estreno de una gran producción de arte. Nos referimos a la comedia dramática "Herida en el corazón", obra de corte social, cuya trama rueda alrededor de la historieta de una elegante vampiresa que expía con una pasión irresistible las heridas que abrió en el corazón de muchos hombres. Es una novela común, pero en esta cinta se la presenta en forma tal que la obra adquiere grandes relieves de novedad e interés. Tiene su ambiente esta obra en las lujosas mansiones de los millonarios yanquis de la Quinta Avenida y muestra aspectos fantásticos de esa subyugante vida nocturna en Broadway, el barrio del amor y del pecado de Nueva York.

La interpretación de esta obra es motivo más de interés. El rol central lo hace la bella Marie Prevost, artista de cuerpo escultural a quien admiramos hasta hace poco como chica atlética de Mack Sennet y que ahora se muestra una artista consumada en "Herida en el corazón". La secunda un grupo de artistas selecto.

La obra se proyectará en especial y nocturna.

7.o MARTES DE MODA EN LOS TEATROS

SETIEMBRE, BRASIL, ESMERALDA Y O'HIGGINS

La joya más bella y valiosa del cine alemán

PLATEA: $ 3.30

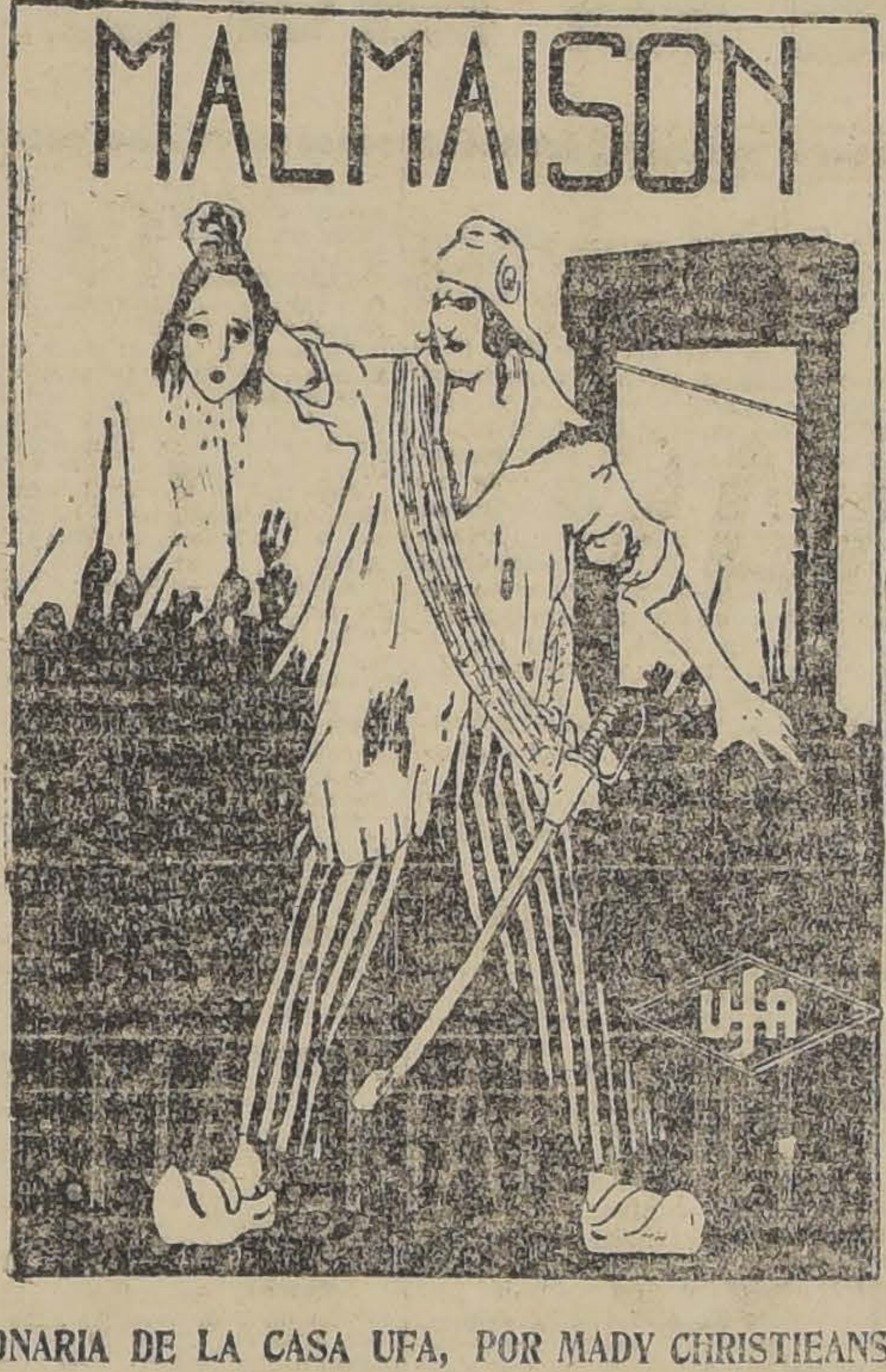

ARISTOCRACIA Y REVOLUCION

Casada con un nombre cobarde, la Marquesa de Chatelet se encontró abandonada en medio del terror de la Revolución Francesa.

Fué su antiguo y joven preceptor, el hombre por el cual había sentido amor y admiración en su ooberiad, el que con peligro de su vida la salvó de la guillotina. Su corazón entonces tuvo un impulso libertario y amó a su salvador con toda su alma, pasando por sobre todas las barreras. Sin embargo, cuando ella supo que su amante era Antonio Jest, el terrible Comisrio del pueblo, sintió horror y su sangre de aristócrata pareció matar el amor en su corazón. Y ella lo despreciaba en los mismos momentos en que Saint Just era empujado a la guillotina por Robespierre. La voz de Saint Just sonó como música celestial cuando dijo c [illegible]

—Por la ancha puerta de la Libertad entramos a la era del amor. La tiranía y el odio son cosas del pasado tenebroso.

PRODUCCION MILLONARIA DE LA CASA UFA, POR MADY CHRISTIEANS, WILHELM DIETERLE Y NOBLES RUSOS REFUGIADOS EN BERLIN.— MUSICA ESPECIALMENTE ADAPTADA POR EL MAESTRO SALVATIERRA Y EJECUTADA A GRAN ORQUESTA

LOS FILMS EXTRAORDINARIOS SE HACEN RECLAME SOLOS. EL FILM SUPERIOR A,

La Marca de Zorro

ES "LA MARCA DE ZORRO". —VEALO Y SE CONVENCERA

IMPERIO

Viernes 17

SOLO LOS GRANDES ACTORES TIENEN EMULOS SUPERIORES, POR ESO

Douglas Fairbanks

SE SUPERA A SI MISMO.— ARTISTAS UNIDOS

...NO TEATROS SE DA HOY ...RO NO VOLVER A AMAR"

...chenta y cinco representaciones ...ivas entrará hoy la película: "Juro no volver a amar", ... por la Coke Film y en la ... brillante actuación tiene el ... Cañas Montalva, Gmo. Yankas, Fernando Santiván y Stella Ma...

... no volver a amar", en cada ... presentación va afirmando su ... prestigio de ser una película ... concebida, mejor hilvanada y con características de emoción y belleza.

Este triunfo de "Juro no volver a amar" es más significativo si se considera que "Juro no volver a amar" no explota los temas de patriotismo ni el de las fufonadas de nuestros campesinos, sino por el contrario encara con valentía un problema de actualidad siempre palpitante.

La propagación de hoy día de "Juro no volver a amar" está distribuída de la siguiente manera:

Matinée: Hipódromo, O' Higgins y Setiembre.

Selecta: Esmeralda y Atenas.

Vermouth y noche: Hipódromo, Brasil, Selecta y Ferrovario.

Mañana irá en el Excelsior, Providencia y Pedro Valdivia.

LIGA DEL TRABAJO

Sus tres funciones de hoy: Matinée triple a las 3 P. M. Estreno de la primera función de la serial Universal de grandes aventuras titulada: "Hombres del Norte". Interpretación magistral de los ases de William Duncan y Edith Johnson, el precioso drama de cowboy en 6 actos "El Espectro del Pasado", por Jack Hoxie.

Finalizará esta matinée con una divertida comedia en dos actos.

Especial y noche doble programa extraordinario. Fin de la serie "Hombres del Norte" (cuatro episodios), y el sensacional drama "El Sillón de la Muerte". Una novela policial que logra provocar la atención del espectador, pocas veces conseguido en esta clase de espectáculos.

OLYMPIA (calle Huérfanos)

Las tres reuniones sociales de hoy en esta elegante sala serán acompañadas por selectos espectáculos de biógrafo. En la matinée, como magnífico programa para los niños, la empresa ofrece una de las mejores obras últimas de Fox, interpretadas por el coloso William Farnum, el actor que se impone y destaca en todas sus obras. La cinta en que lo veremos se llama "El valle de los contrabandistas", y es de variadas emociones.

En la tarde y la noche, horas de fiestas sociales de moda, el Olympia hará un cartel especial presentando a Jack Perrin y Marjorie Daw, pareja deliciosa de jóvenes artistas muy queridos del público en la agraciada comedia sentimental y pictórica-descriptiva intitulada "Amor y moneda falsa".

ELECTRA

"Relaciones de hogar".— En las funciones de especial y noche presentará este cine el magnífico estreno de atracción del Firts National Circuit, titulado "Relaciones de hogar", creación de la bella actriz dramática Catalina Mac Donald. De argumento novedoso y altamente original, de mise en scene de lujo.

En matinee presenta el programa compuesto de cinco películas: "Mandrín, 4.a jornada; Un perro, un chico y un mono, Pague o múdese, Parientes por todas partes, Vigilantes. Precios, los de costumbre.

TEATRO IRIS

Matinee.— En esta función a las 2 1|2 en punto, va el estreno de la primera función de la super-serie de box y aventuras, titulada "Sangre de boxeador", por Jorge O'Hara y Clara Horton, la colosal cómica "Alí Babá" y un drama de cow-boys.

Especial y noche.— Estreno de la producción Paramount de arte y gran lujo titulada "La condesita Graciela", interpretada por la hermosa y elegante actriz, la encantadora Betti Compson.

MINERVA Y SELECTA

Tres funciones dará hoy este cine de la calle San Pablo.

Matinee a las tres: 3.a función de las dos series: "Hombres del norte" y "Mandrin" y la cómica "Presenten armas".

Especial y noche: Programa doble compuesto de la magna creación de la divina actriz Natalia Kovanko, "El canto del amor perdido" y la emocionante obra de aventuras "Derrochando trompadas", por Matti Mattinson.

AVENIDA

"Amor y gloria".— Tres estrenos de importancia registran los programas de hoy de este concurrido cine. En matinee se presentan cuatro películas de sensación: "Derrochando trompadas", creación fenomenal del gran boxeador Matty Mattison y Vivian Rich; y los tanques de risa: "¿Dónde estará mi niño?", por el Turnio; "Corazones partidos", por Chaplin y "Periquete conquistador", por Jimmy Aubray.

En especial y noche, funciones en que se inaugura la temporada de Otoño, se estrena la magnífica producción Jewell titulada: "Amor y gloria", brillante novela dramática de palpitante sensación, con emocionantes escenas de la guerra franco-prusiana, la conquista francesa de Algeria y un romance de amor que dura toda una vida. Los intérpretes son Charles de Roche, actor francés, y la linda muñeca americana, Madge Bellamy.

SELECTA

Hoy tres funciones: matinee a las tres: 3.a función de las series "Hombres del Norte" y "Mandrin", y cómica final.

Especial y noche: estreno de la linda obra nacional "Juro no volver a amar", la película cumbre de Jorge Délano.

COLISEO NACIONAL

"Jocelyn". — Numeroso público ha traído a esta sala la exhibición del famoso poema de Lamartine "Jocelyn", joya dramática extraordinaria editada por la manufactura Gaumont, que vuelve a presentarse en las funciones de hoy, tarde y noche. "Jocelyn" nos refiere la tragedia de un amor destrozado. Son sus intérpretes figuras sobresalientes de la escena parisina, tales como Armand Tallier, Rogel Karl y Mlle. Myrga.

TEATRO NUBLE

"Boheme".— Tres funciones ofrece hoy esta Sala. En matinée presenta la película de aventuras titulada: "Venganza roja", cinta de fuertes emociones, proezas y audacias. Terminará el espectáculo con la comedia "El vendedor de periódicos", por el perro Pal.

En especial y noche estrena la producción de arte, titulada: "Boheme", interpretada por la eminente actriz María Jacobini.

TEATRO PEDRO DE VALDIVIA

Matinee a las tres, estreno de la cinta de aventuras "La diadema de la Zarina". Especial y noche, Catalina de Rusia", intenso drama de arte y lujo.

PROPIEDAD CON EDIFICIO VIEJO O SIN EDIFICAR

en Alameda, Ejército o República, necesito comprar.

Ofertas por escrito a: Casilla 1170, J. U. Santiago

EXCELSIOR

MATINEE DOBLE

"La Senda del Honor"

por Perico Metralla y

PROGRAMA COMICO

ATENAS

MATINEE, A LAS 2.30 PROGRAMA COMICO

Selecta, a las 2.30.

"Juro no volver a amar"

PROVIDENCIA

MATINEE DOBLE

"La Senda del Honor",

por Perico Metralla y

PROGRAMA COMICO

ESPECIAL Y NOCHE: EN LOS TRES TEATROS

CONSTANCE TALMADGE

ESPECIAL Y NOCHE

la reina de la comedia aristocrática en su última creación:

El Amante Primitivo

MINERVA

SAN PABLO ESQUINA CHACABUCO

ESPECIAL, 6.30.— NOCHE, 9.30.— PROGRAMA DOBLE

El Canto del Amor Triunfante

por Natalia Kovanko y la emocionante obra de aventuras "DERROTADO A TROMPADAS"

por el competidor de Hoot Gibson, MATTI MATTINSON

MATINEE, a las 3.— 3.a función de las series "HOMBRES DEL NORTE" y "MANDRIN"

Teatro Selecta

CHACABUCO 1178

Hoy especial y noche. La obra cumbre de la Cinematografía Nacional

JURO NO VOLVER A AMAR

de JORGE DELANO.

HOY

MATINEE, VERMOUT
Y NOCHE
Fuera de programa
SETIEMBRE, BRASIL,
ESMERALDA Y
O'HIGGINS

EL PRESIDENTE ALESSANDRI EN VALPARAISO

Exito colosal de la hermosa actualidad de los **ESTUDIOS BOSCOSQUE** con todos los detalles de la triunfal llegada al puerto y de la gran

REVISTA NAVAL

En programación en el Teatro Esmeralda

SETIEMBRE Y ESMERALDA

Pedro y Juan

HOY:
Vermouth y Noche
Adaptación de la obra de MAUPASSANT

Creación genial de SUZANE DESPREZ. La novela de una madre atormentada por la rivalidad de un hijo del amor con un hijo del deber.

MATINEE a las 2.30: SETIEMBRE
"JURO NO VOLVER A AMAR"

MATINEE a la 1.30: ESMERALDA
"AMOR Y GLORIA"

SELECTA, a las 4.15, ESMERALDA: "JURO NO VOLVER A AMAR"

O'HIGGINS: HOY

MATINEE a las 2.30
Juro no volver a amar
— VERMOUTH Y NOCHE —
REGINALD DENNY en
¡OH, DOCTOR!

BRASIL: HOY

MATINEE a las 2.30
"AMOR Y GLORIA"
— VERMOUTH Y NOCHE —
JURO NO VOLVER A AMAR

Campeonato nacional de entrada cinematográfica con el estreno de **PUEBLO CHICO, INFIERNO GRANDE**. La 2.a producción de Nicanor de la Sotta. ESMERALDA Y O'HIGGINS **Martes 21**

Imperio
Miércoles
22
LA MAS SUBLIME
EXPRESION DEL
ARTE

"MESALINA"

El acontecimiento artístico del año
—
Miércoles 22

EL PROGRAMA DOMINICAL DE HOY EN EL SETIEMBRE Y ESMERALDA

La gran revista naval en honor del Presidente Alessandri. — Una extraordinaria programación presentan hoy los teatros Setiembre y Esmeralda en sus funciones dominicales de hoy y en las que figura la extraordinaria vista de actualidad, La visita a Valparaíso del Presidente Alessandri y la gran revista naval de la escuadra chilena y del buque inglés 'Constance". En esta cinta que se dará en todas las secciones se pueden apreciar todos los menores detalles del gran homenaje de la Armada nacional al Primer Mandatario.

La filmación de la actualidad del Presidente Alessandri ha sido hecha por Gustavo Busseius, el filmador de "Un grito en el mar", y por Luis E. Pizarro (el que tomó "Juro no volver a amar") y es un nuevo acierto de los dos habilísimos operadores nacionales.

El programa completo del Setiembre es el siguiente:

Matinée: "Juro no volver a amar", la brillante producción de la Coke Film; vermouth y noche, "Pedro y Juan", la recia creación dramática de Suzanne Desprez, la gran actriz francesa.

En el Esmeralda se dará desarrollo a la siguiente programación:

Matinee, "Amor y Gloria", la bellísima Universal, por Charles de Roche, Wallace Mac Donald y Madge Bellamy; en selecta, a las 4.15 P. M., "Juro no volver a amar", la triunfal película chilena y en vermouth y noche, "Pedro y Juan", la gran cinta francesa del Consortium Cinematográfico de París, y que protagoniza Suzanne Desprez.

EN EL BRASIL SE EXHIBE HOY UN PROGRAMA EXTRAORDINARIO

Con dos películas se hace hoy el programa dominical de este teatro y que ambas reunen condiciones de arte puro y sentimiento.

En la matinee irá "Amor y Gloria", la creación de la Universal y que da tanto margen de lucimiento a Madge Bellamy, Charles de Roche y Wallace Mac Donald.

En vermouth y noche va "Juro no volver a amar", la bella producción nacional y que tantos éxitos está obteniendo en todos los teatros.

Ademas, en las tres funciones irá la gran cinta de actualidades "La visita del Presidente Alessandri y la revista naval de la escuadra y del crucero inglés "Constance".

LAS FUNCIONES DE HOY DEL O'HIGGINS

Un selecto programa presenta hoy el O'Higgisn en sus tres funciones y en las que se exhibirá extraordinariamente la cinta de actualidades "La visita a Valparaíso del Presidente Alessandri y la revista naval tomada por los Estudios Boscosque, por intermedio de los acreditados filmadores chilenos Luis E. Pizarro y Gustavo Bussenius.

En la tarde se dará "Juro no volver a amar", de la Coke Film y en la noche la última creación de Reginald Denny, "Oh, Doctor" y en la que lo secunda admirablemente la bella actriz Mary Astor.

SALA ORIENTE

Las tres funciones de hoy.— En matinée comenzará la primera función de la serial Universal, titulada "El hombre de media noche", por el ex-campeón mundial de box, Jim Corbett. La impresionante aventura, los actos de un arrojo temerario y una trama cada vez más emocionante y atrayente son las características de esta serial.

En especial y noche, va el estreno de la producción Pathé, que ha constituído uno de los más interesantes estrenos de la temporada, "La tragedia del beso", por los eminentes dramaturgos de la Comedia Francesa, Jean Angelo y Sylvia Gray. Orquesta tarde y noche.

PROXIMOS ESTRENOS

"CUIDADO, NO PIERDAS EL EQUILIBRIO"

El próximo Martes de moda, presentará el Splendid el estreno de una película destinada a causar extraordinaria sensación entre el público, trátase de una comedia genial, en la que se interesa al espectador con un argumento sentimental plagado de escenas de la más agradable comicidad, y se le hace erizar los cabellos de emoción, con los equilibrios que la protagonista de la obra realza en los dos últimos actos de la mi ma en las paredes lisas de los rascacielos neoyorkinos. El público ya ha admirado algo de esto en "El vértigo", de Harold Lloyd.

ULTIMAS NOVEDADES DEL CINE DOUGLAS FAIRBANKS DE NUEVO ENTRE NOSOTROS.—Los Artistas Unidos, que son los únicos que pueden explotar en Chile el nombre y las producciones modernas, no las antiguas, de Douglas Fairbanks, anuncian de nuevo una superproducción del célebre favorito. El éxito que han obtenido todas las obras de este actor es tan patente, que todas sus obras presentadas en esta temporada han obtenido el suceso que se merecían.

Por esta vez se da a conocer una nueva copia de la celebrada creación "La marca del zorro", obra de corte muy apropiado para el temperamento de Fairbanks, ya que el artista posee un temperamento dúctil y desarrollado para la pantalla que su labor puede desarrollarse dentro de muchos ambientes.

"La marca del zorro" es una obra escasamente conocida. Esta nueva copia tendrá la propiedad de darla a conocer a nuestro público en forma amplia y definida, pues, es de edición reciente y no exhibida en país alguno.

Se estrena en estos días.

"LAS PIRATAS PERFUMADAS", ALTA COMEDIA DE TEMA TRANSCENDENTAL.— Con el sugestivo título de "Las piratas perfumadas", la casa filmadora Warner Bros. ha lanzado al munde una obra de grandes méritos artísticos y que constituye uno de los triunfos más halagadores de la cinematografía yanqui. Esta obra que estrenará el Miércoles próximo en sus funciones de moda la Sala Imperio, es de un argumento originalísimo y estudia la vida y artimañas de esas mujeres seductoras que hoy día son uno de los peligros mayores que puedan afrontar los hombres de [illegible] nero.

Esta obra se desarrolla en ambientes de gran lujo, dando lugar a fiestas magníficas, a regios bailes, a suntuosas bacanales.

Interpretan esta original producción artistas de renombre, entre quienes podemos mencionar a las protagonistas Hope Hampton y Louise Fazenda, en roles vampirescos y a Wyndham Standing, en el de galan.

"Las piratas perfumadas" se estrenará, como decimos, el Miércoles en la Sala Imperio.

EL MARTES SE ESTRENARA LA CINTA "UFA MALMAISON".

Un nuevo estreno de arte alemán de la Ufa de Berlín se estrenará el Martes en los cuatro teatros de la empresa Valenzuela Basterrica y Cía y que por las bellezas de su argumento como por la suntuosidad de la reconstrucción histórica superará grandemente a la recordada "Madame Dubarry".

Malmaison o Aristocracia y Revolución es un canto al amor a la lisituación actual de nuestro país, que sufre en estos momentos el trastrueque total de sus cimientos institucionales y que los de abajo sienten bullir una mayor consideración de sus gobernantes.

El Sol de la Libertad, no podrá ser detenido por nadie; es tarde para que os opongais, ya que la nueva aurora de la redención social ya está iluminando todas las conciencias de los hombres. Con estas palabras Saint bertad a la belleza y a la nobleza de los nuevos ideales que sustenta la humanidad actual y que serán la base de la redención social de los pueblos Malmaison, nos muestra en toda la nobleza la personalidad recia de uno de los Comisarios del Pueblo y que tan injustamente han sido tratados por los historiadores burgueses.

Malmaison en ciertos aspectos tienen una actualidad palpitante con la Just ofrece la libertad al noble marqués de Chatelet.

Malmaison está protagonizado por Mady Christians y por Wilhelm Dieterle, el acto que tan brillantemente creara el marcelo de Boheme.

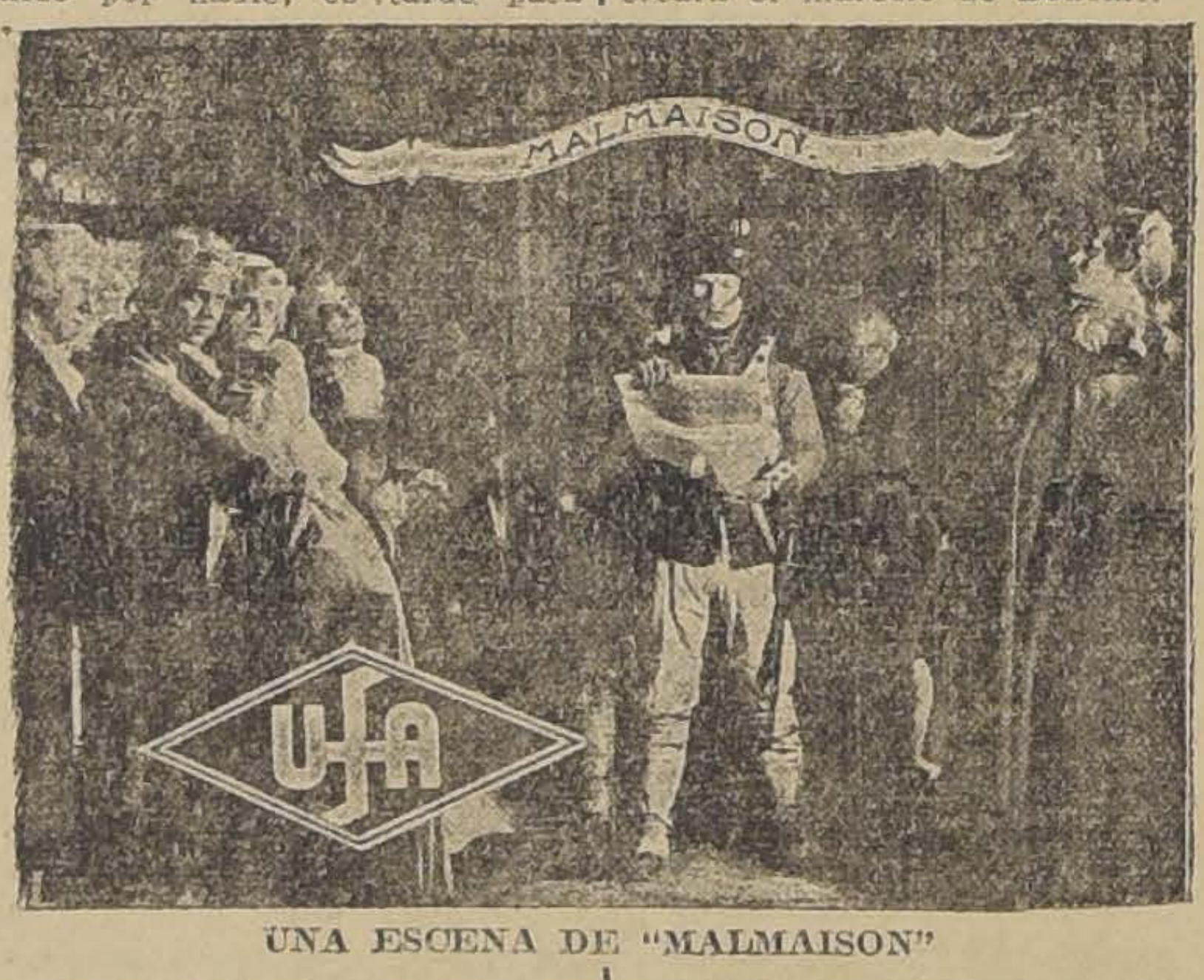

UNA ESCENA DE "MALMAISON"

"HIJAS PERDIDAS"

El Jueves 16 se estrenará esta producción alemana que ha traído al país el conocido industrial chileno señor Amador Pairoa.

"Hijas Perdidas" se estrenó en Chique os opongáis, ya que la nueva autoridades de aquél entonces, la prohibieron por considerarla inmoral.

Ahora ha sido exhibida nuevamente y lejos de tachársela de inmoral se la ha considerado altamente moral y el más fuerte llamado a la conciencia de los legisladores y de los hombres para poner un remedio a la ola de corrupción que viene invadiendo todos los hogares y en los que hace las mayores víctimas entre las hijas de familia.

En los teatros: Esmeralda Setiembre y O'Higgins, se estrenará el Jueves 16.

Protagonistas de "Hijas Perdidas" son Mia Pankau y Reinaldo Schunzel.

"SANGRE Y ARENA"

Ya está muy cerca la fecha en la que se verificará el suceso que será un acontecimiento del cine en el presente año, nos referimos al estreno de la adaptación realizada por la Paramount y puesta en escena bajo la dirección y vigilancia de su autor de la más leída y genial de las novelas de Vicente Blasco Ibáñez, "Sangre y arena", obra que ha sido llevada a la pantalla en la forma que pueda imaginarse el lector.

Son protagonistas de ella el actor Rodolfo Valentino, quien realiza una creación en el rol del gallardo torero Juan Gallardo, demostrándose como un diestro toreador. Le secunda la encantadora Lila Lee, que parece una españolita de verdad en el rol de Carmen, y la hermosa vampira moderna Nita Naldi.

"Sangre y arena" será estrenada por el Splendid. Mañana daremos la fecha de su estreno.

TEATRO DIECIOCHO.— Hoy matinée a las 3 P. M. ofrece este teatro un atrayente programa con los estrenos "Mozo, traiga una copa", cómica gigante por Bunster Kenyon y Virginia Rappe. "A la lucha", aventuras por Eddie Polo. "Una cura ideal" por Budy Messinger, el popular guatoncito de la Universal, y la interesante película descriptiva, titulada: "En el país de los elefantes", vista descriptiva desarrollada en las selvas de Ceylan en dos actos.

Para las secciones de moda, 6.30 y 9.30 P. M. est [illegible] producción Paramount de gran lujo, titulada: "Celos", elegante creación del simpático actor Vernon Steele y la hermosa actriz Ethel Clayton. En vermouth las localidades serán numeradas. En nocturna, precios corrientes y de abono.

Mañana estreno de la nueva producción de los Artistas Unidos, "La escollera peligrosa", por Monte Blue.

TEATRO FRANKLIN.—Programa de hoy Domingo 12 de Abril. Matiné a las 2.30 Hombres del Norte, episodrios 4, 5, 6. Mandrin, 4.a función y La reforma de un Vagabundo, por Dick Haton.

Especial y noche, función doble: Penas de amor, por el actor Tomás Meighan y Su Majestad el Fugitivo, por Ben Wilson.

OLIMPIA.—Tres funciones matiné, El valle de los contrabandistas, por William Farnum. Tarde y noche: Amor y moneda falsa, por Jack Perrin y Marjorie Daw.

POLITEAMA.—Matinée: 5.a de Mandrin y cinco cómicas. Selecta: Los milones perdidos. Especial y noche: La edad peligrosa para el hombre.

AVENIDA MATTA. — Matinée Amor y Gloria, segunda de Hombres del Norte, cuarta de Mandrin y cómicas. Especial y noche: Penas de amor, por Tomás Meigham.

IMPERIO. — Matinée: Alí Babá y los cuarenta ladrones y 14.o cómico. Especial y nocturna: Herida en el Corazón.

ALHAMBRA Y VICTORIA. — Matinée: Las artimañas de Cupido y 13.o cómico. Especial y nocturna: Señor, devuélveme a mi hija.

IMPERIAL.—Matinée: El Repique de media noche y 14.o cómico. Especial y nocturna: El Conquistador y Pasiones borran pasiones.

TEATRO ELECTRA. — Especial y noche, orquesta Jerez. La producción del First National Circuit Relaciones de hogar.

Matinée. Niños 0,90. Cinco grandes películas.

IRIS. — 1.a función de la serie de box y aventuras Sangre de boxeador por Jorge O'Hara y Clara Hoston, la cómica Alí Babá y un drama de cow-boys.

Especial y noche: Estreno Paramount de arte y lujo, La Condesita Graciela, por la hermosa Betty Compson.

SELECTA.—Matinée a las 3: 3.a función de las series Hombres del Norte y Mandrin.

Especial y noche: Juro no volver a amar, de Jorge Délano.

MINERVA. — Matinée: 3.a función de los dos series Hombres del Norte y Mandrin, además la cómica Presenten armas.

Especial y noche: El canto del amor perdido, por Natalia Kovanco, y Derrochando trompadas, por Matti Mattison.

AVENIDA.—Matinée: Derrochando trompadas y 12.o programa cómico Imperio. Especial y noche: Amor y Gloria, por Charles de Roche

COLISEO. — Especial, noche y matinée: Jocelyn.

TEATRO HUEMUL. — Matinée: Venganza roja. Especial y noche: las 3, primera función de la serial Boheme.

SALA ORIENTE. — Matinée a Universal El hombre de media noche, por Jim Corbett. Especial y noche La tragedia de un beso, de la Paté Film.

TEATRO PEDRO DE VALDIVIA. —Matinée doble a las 3: La diadema de la Zarina.

Especial y noche: Catalina de Rusia.

TEATRO NOVEDADES. — Matinée 12.o programa cómico por Chaplin, Jimmy Aubrey y Ben Turpin, además Amor y moneda falsa, por Jack Perryn y Marjorie Daw.

Tarde y noche: Pasiones borran pasiones, por Elena Makowska.

EXCELSIOR. — Matinée doble. Especial y noche El amante primitivo, por Constance Talmadge.

ATENAS. — Matinée, 12.o programa cómico. Selecta, Juro no volver a amar. Especial y noche: El amante primitivo, por Constance Talmadge.

PROVIDENCIA. — Matinée doble. Especial y noche El amante primitivo, por Constance Talmadge.

ESMERALDA. — Matinée: Amor y gloria. Selecta: Juro no volver a amar, vermouth y noche Pedro y Juan y la revista naval en honor de S. E. el Presidente Alessandri.

BRASIL. — Matinée: Am
ría, vermouth y noche, Ju
ver a amar, y la revista
Valparaíso.
O'HIGGINS. — Matinée:
volver a amar, vermouth
Oh, doctor y revista naval
raíso.
SETIEMBRE. — Matinée:
volver a amar, vermouth
Pedro y Juan y revista nav
nor del Presidente.
HIPODROMO. — Matin
mouth y noche, Juro no
amar.
SELECTA. — Vermouth
Juro no volver a amar.
FERROVIARIO. — Ve
noche: Juro no volver a a
ATENAS. — Selecta: Jur
ver a amar.
LIGA DEL TRABAJO. —
a las 3 P. M. la función de
del Norte, el drama en
Espectro del pasado, por
y una cómica en dos actos
y noche doble programa,
bres del Norte, y el
drama El sillón de la Muer

MUNDIAL, COLON Y
—Especial, 6.15 y noche,
Mix y Dick Hatton en
Cupido, y La reforma de
bundo.
MUNDIAL Y COLON. —
a las 2.30 Hoot Gibson en
ganza del Huérfano. 3.a
Los hombres del Norte,
sosenta y cinco días,
la ciudad y Dos de la
DELICIAS. — Matinée
fin de Hombres del Norte,
llivan en El genio fulm
delicias del harém. Dos de
casta, Trescientos sese
días . Un truhan de la ciud
SPLENDID. — Hoy,
3 P. M. El amante prim
Constance Talmadge. Har
y Kenneth Harlan, Mozo,
copa, por Virginia Rappe
y El cobrador, por Joe Ro
5 y 9.30: Relaciones de
Catalina Mac Donald y
Marr.
Especial, a las 6.30 y
la noche, a las 10.30: El
supuesto, por Ana Q. N
man Kerry y James Kirk

Hoy 3 Funciones

COMEDIA

Las Maravillosas

MATINEE A LAS 3.
Vermouth a las 6.
Noche a las 9.30

Ultimas representaciones

Precios Especiales para los niños en la MATINEE.
PLATEA: $ 7.50
BALCON.. $ 5.—

Hoy 3 Funciones

Precios Especiales para los niños en la MATINEE.
PLATEA: $ 7.50
BALCON.. $ 5.—

VIERNES — CINES ALHAMBRA Y VICTORIA — VIERNES
ESTRENO DE LA GRAN PRODUCCION ARGENTINA

Carne de Presidio

por NELO COSIMI Y AMELIA MOREL

TEATRO
IMPERIAL
SAN DIEGO

Matinée doble, a las 3 P. M.

CHARLES RAY
en la impresionante obra de aventuras:

"El repique de media noche"

—Y—

PROGRAMA COMICO
N.o 14

por El Bigotes de Columpio, Stam Laurel y Bull Montana.

HOY: ESPECIAL. NOCTURNA FUNCIONES DOBLES

El romance histórico:

'El conquistador'
por WILLIAM FARNUM

Y el drama social de lujo:

"Pasiones, borran pasiones"

Sublime creación pasional de la bella

ELENA MAKOWSKA

AVENIDA

HOY: 6.30-9.30 — PLATEA: $ 2.80
VICUÑA MACKENNA 624
CIA. CINEM. ITALO CHILENA

COLOSAL MATINEE GIGANTE A LAS 3.
ESTRENO DE CUATRO PELICULAS SENSACIONALES

Derrochando Trompadas

por MATTY MATTISON y VIVIAN RICH

12.o PROGRAMA COMICO IMPERIO

2.o "¿Dónde estará mi niño?", por BEN TURPIN
... (EL TURNIO)
3.o "Corazones partidor", por CHAPLIN.
4.o "Periquete conquistador", por JIMMY RUB

ESPECIAL:— REUNIONES SOCIALES DE MODA —NOCHE
6 30 ORQUESTA DEL SOLAR. Platea: $ 2.80. 9.30

INAUGURACION de la TEMPORADA de OTOÑO

Estreno de la grandiosa producción SUPER-JEWEL

Con música sincrónica especialmente adaptada

AMOR Y GLORIA

CREACION DE
CHARLES de ROCHE y la linda MADGE BELLAMY

— PROGRAMA ORQUESTAL —

CON ACOMPAÑAMIENTO DE TAMBOR Y CLARINETE

1.o Thomas-Raymond, obertura
2.o Schubert.—La Casa de las Tres Niñas.
3.o Moszkowski.— Serenata.
4.o Pacheco.— La Cruz de Guerra.
5.o Schubert.— Minueto.
6.o Bela.—Obertura francesa.
7.o Shubert.—Scherzo
8.o Poppy.—Patrulla
9.o Chopin.— Marcha fúnebre.
10.o Verdi. — Aida, triunfal.
11.o Rouget de L'Isle.— La Marsellesa.

VALPARAISO (DE NUESTROS CORRESPONSALES) INFORMACIONES DEL INTERIOR

LA BRILLANTE RECEPCION OFRECIDA POR EL DIRECTORIO DEL CLUB NAVAL EN HONOR DE S. E.

LOS DISCURSOS DEL PRESIDENTE DE LA REPUBLICA Y DEL ALMIRANTE AGUIRRE

Pocas recepciones han dejado impresión más grata por su significación y magnificencia que el homenaje de adhesión y simpatía tributado ayer por los miembros del Club Naval a S. E. el Presidente de la República, Excmo. señor don Arturo Alessandri.

Los salones y demás confortables dependencias del Club Naval, que había sido adornado con hermosos canastillos de flores, se vieron ocupados por los señores almirantes, jefes y oficiales de la Armada y por los socios civiles.

Desde antes de la hora indicada para la llegada de S. E., se encontraban reunidos en el hall el directorio de la institución, del cual se destacaba la persona de su presidente, vice-almirante don Miguel Aguirre; los señores almirantes y altos jefes de la Armada.

Estaban también todos los comandantes de las unidades que componen la división naval al ancla en este puerto, como asimismo los señores jefes y oficiales mayores y de guerra.

El Ejército estaba también representado por los coroneles señores Estanislao García Huidobro, Ernesto Grez y Carlos Salcedo Terán y por los señores comandantes y oficiales de los regimientos de Infantería Maipo y caballería Coraceros.

Habían sido especialmente invitados a la gran recepción, y la realzaron también con su presencia, los señores Ministros de Estado, las autoridades locales y los miembros del Honorable Cuerpo Consular.

LLEGA EL PRESIDENTE

Más o menos a las 11.30 A. M., llegó al Club el Excmo. señor Alessandri, siendo recibido en la escalinata por el presidente de la institución, vice-almirante don Miguel Aguirre y por los señores almirantes, jefes y oficiales allí reunidos, que le tributaron una calurosa ovación. Acompañaban al Primer Mandatario los Ministros de Marina, de Obras Públicas y de Agricultura, señores contra-almirante don Braulio Bahamonde, don Francisco Mardones y don Claudio Vicuña, respectivamente; el Intendente de la provincia, vice-almirante de Salustio Valdés; el director General de la Armada, contra-almirante don Arturo Swett y los edecanes militares.

El Excmo. señor Alessandri y su comitiva fueron invitados al salón de honor del Club, dándose principio a la fiesta.

En el momento oportuno, el presidente del Club Naval, vice-almirante don Miguel Aguirre, ofreció la manifestación a nombre de los miembros de la institución en un hermoso discurso, que fué vivamente aplaudido por los asistentes.

El almirante Aguirre, dijo:

"Excmo. señor, señores:

El Club Naval, institución privada, donde se reunen los miembros de la Armada Nacional de almirante a guardiamarina, a buscar solaz y descanso a las tareas profesionales, y en el cual, desnudándose del uniforme, símbolo de la regidez disciplinaria, se congrega, sometidos únicamente a las leyes de la caballerosidad y del honor, a cambiar ideas sobre los problemas que interesan a todo hombre culto; ha querido también asociarse a las manifestaciones de júbilo tributadas al Presidente de la República; a este Presidente que, con fe inquebrantable en los destinos de Chile, arrastró a la nación entera a la solución del problema de Tacna y Arica, sometiéndolo al concepto de justicia de la patria de Jorge Washington, y al fallo del depositario de las virtudes de aquel gobernante, y propulsor hoy, del progreso moral, intelectual y material del continente americano. Su Excelencia, el señor Alessandri, con su obra, ha abierto hondo surco y amplios horizontes para la paz y el progreso futuro de América, alcanzando además para la patria, el más alto galardón de gloria con que podía engalanarla en los actuales momentos, en que la Europa aún, no encuentra la senda de la tranquilidad y el equilibrio, perturbados por los trastornos económicos originados por la guerra mundial en 1914.

La historia examinará con su crítica serena y razonada, los acontecimientos que recientemente se han sucedido en nuestro país; pero no hay duda que haya o no habido errores por la forma en que se han solucionado las dificultades e incidencias; no podrá menos que hacer resaltar la obra personalísima de S. E. de haber exhibido a Chile como un Estado que en la solución de los problemas internacionales, que hoy más que nunca afectan al mundo, se inspira, guiado por sus gobernantes, en sus constantes tradiciones de respeto a los tratados, la justicia, de bienestar y de solidaridad americana.

Que el hado del destino siga dispensando sus favores al Excmo. señor Alessandri, para que, al impulso de su patriotismo no desmentido, y aún en las circunstancias en que los acontecimientos nublan el criterio humano, pueda dar solución a los graves problemas de orden gubernativo, social y económico que afectan a la República y encauzarlos en la senda de la legalidad, del orden y de la libertad, para que su sucesor se enorgullezca de su herencia y los habitantes de esta tierra, con la cual ha sido tan pródiga la providencia, tributen alabanzas de respeto y gratitud al exmandatario.

El Club Naval, genuino representante de la Armada Nacional, además del homenaje de respeto que tributó y debe al jefe del Estado, ha querido presentar, directos, sin formas protocolares, su social y particular adhesión a S. E. el señor Alessandri, en las actuales y difíciles circunstancias porque atraviesa la República, y darle la seguridad de que siempre encontrará en el personal de ella la lealtad y cooperación que le son innatas y características, en su labor de engrandecimiento nacional.

Alcemos, señores, nuestras copas, por la ventura personal del Excmo. señor Arturo Alessandri y por el completo éxito en la solución de los problemas en que está empeñado como Presidente constitucional de Chile.

Excmo. señor, salud."

El discurso del Presidente

El señor Alessandri contestó en los siguientes términos:

Señor Almirante, señores directores del Club Naval:

Os agradezco la manifestación de simpatía con que me honráis en ésta vuestra casa, donde os reunís para descansar de las rudas tareas de marino y para reconfortar el espíritu y seguir practicando los nobles sentimientos de solidaridad, disciplina y amor a las glorias de nuestra Patria.

Aprovecho las palabras del señor Almirante Aguirre para referiros un hecho que os producirá gran satisfacción como chilenos.

En mi visita a París habían reunidas alrededor de una mesa personalidades del Gobierno, del Parlamento, de la política, profesores de la Sorbonne y representantes de la intelectualidad francesa. Se rendía un homenaje al Presidente de Chile.

En aquellos momentos un prestigioso profesor de la Sorbonne se levantó para usar de la palabra y dijo: los viejos países de la Europa tienen mucho que aprender de las jóvenes Repúblicas americanas.

La Patria del Mandatario que ahora festejamos fué llevada a una guerra en que, después de sangrientas batallas, obtuvo el más hermoso triunfo. Como indemnización de esa guerra ganó y conservó un territorio que pudo mantenerlo para siempre bajo su dominio apoyado en su fuerza armada. Sin embargo, abandonó la política del imperio de la fuerza para buscar la solución de un conflicto internacional por medio de un arbitraje basado en los dictados de la justicia y del derecho.

Y dirigiéndose al Presidente de Chile, agregó: esta obra es vuestra, señor. Habéis rendido homenaje a las fuerzas espirituales, sobreponiéndolas a las fuerzas materiales y habéis honrado así los más elevados principios a los cuales rinde tributo y homenaje la Francia republicana.

Efectivamente, cuando creí llegado el momento de resolver de una vez por todas nuestro viejo problema del Norte, estimé que la solución estaba en el arbitraje, seguro de que la fuerza de la verdad y de la justicia de nuestro derecho realzaría a la faz del mundo la conducta recta, leal y honrada de Chile en los pactos internacionales. El fallo justiciero del Presidente de los Estados Unidos ha revelado que tenía razón. Mis predicciones todas resultaron exactas y el prestigio de Chile ha crecido y se ha realzado ante el Universo.

No me enorgullezco de este triunfo, porque, humilde y decidido servidor de mi patria, me limito a hacerme el intérprete de los sentimientos de mis compatriotas y a cristalizar en mi actitud las vibraciones del alma nacional. Cumplí con mi deber sin tomar en cuenta las dificultades, ni los obstáculos del camino, cual corresponde a quienes tenemos la alta y noble responsabilidad de dirigir los destinos de un pueblo.

Afecto, amores, intereses, todo debe sacrificarlo un gobernante ante el sacrosanto e inmaculado deber de la Patria, porque el deber es el único faro, la única luz que debe marcar la ruta y fijar las directivas del camino.

Al contemplar en este salón la galería de todos los marinos ilustres que en el pasado dignificaron la República y levantaron el prestigio y el honor de las instituciones, he comprendido que esta escuela de sacrificio y de abnegación tiene marcado su camino y escrita su historia para el porvenir en el ejemplo y en las nobles actitudes de aquellos cuyos recuerdos viven en este recinto. Fueron ellos ejemplos de virtudes y de disciplina: de la disciplina, fuerza moral invencible, que fija la órbita de atribuciones en que cada hombre debe actuar dentro de los límites de sus derechos y de sus deberes, produciendo así la armonía que es base de la organización y que hace de los grupos de hombres, elementos armónicos, capaces de grandes y buenas obras.

Yo creo que la Marina de Chile no se ha apartado de estas normas y espero que no se apartará jamás.

Los acontecimientos del pasado, a que ha hecho alusión el señor Almirante, yo no los recuerdo; en mi memoria ya no existen, no los tomo en cuenta. Sólo sé que la Marina de Chile ha sido durante toda mi modesta vida pública, objeto de mi constante preocupación, de mis más sinceros afectos, y de los anhelos más puros de mi espíritu, jamás tuve al respecto una claudicación, y hoy como ayer, sigo ligado por un afecto indestructible a esta institución que, dentro de la disciplina y el orden, garantiza días fecundos para la República, tal como contribuye a sus grandezas en el pasado.

S. E. departió, con la amabilidad que le es peculiar, durante toda la recepción con las personalidades que lo rodeaban, y recibió de parte del directorio del Club Naval las más exquisitas demostraciones.

Más o menos a las 12.30 P. M., el Excmo. señor Alessandri abandonó el Club Naval, siendo despedido en medio de grandes aplausos y de los acordes de la Canción Nacional ejecutada por la banda del Regimiento Infantería Maipo N.o 2.

EL REGRESO DE S. E.

El Excmo. señor Alessandri regresó a Santiago ayer a las 5 de la tarde. En la Estación del puerto fué despedido por las autoridades administrativas, navales y militares.

MOVIMIENTO MARITIMO EN EL PAIS

(De nuestros corresponsales, por telégrafo)

Antofagasta, 11 de Abril

(De nuestro corresponsal, por telégrafo

Hoy llegó:
"El Chile", del norte.
Hoy salió:
"El Chile", para el Sur.

Corral, 11 de Abril

Hoy llegó:
"El Poplar Blanch", de Europa.
Hoy salió:
El Trasporte "Rancagua" para el Norte.

LA PROXIMA GRAN ASAMBLEA QUE CELEBRARA EL COMITE PRO ESTABILIZACION DE LA MONEDA. INVITACION AMPLIA PARA TODOS LOS INTERESADOS

La Junta Ejecutiva del Comité pro-estabilización de la moneda nos ha pedido anunciar que el Miércoles próximo, a las 9 de la noche, en el local que se indicará en su oportunidad, se reunirán los porteños con el objeto de oir a una delegación que saldrá en viaje por toda la República con el objeto de interesar a los habitantes del país en el problema monetario a base fija.

Entre los invitados a este torneo económico-social, anotamos a los que siguen:

A los jefes de casas mayoristas, los de segunda mano, los detallistas, sean éstos en mercería, ferretería, paqueterías, boticas, almacenes de abarrotes, tiendas, zapaterías, etc., etc.

A los fabricantes, industriales, artesanos, profesionales, etc., etc.

A los jefes de salitreras, minas, faenas agrícolas, etc., etc.

A las directivas de las siguientes sociedades, instituciones o corporaciones:

Liga de Sociedades Obreras, Liga de Sociedades obreras católicas, Asociación de Artesanos, Sociedad Protectora de Empleados, Diego Barros Arana, Empleados Civiles de la Armada, Federación Coquimbo y Atacama, Empleados de Aduana, Empaquetadores de Comercio, Empleados Secundarios oficinas de comercio, Ignacio Domeyko, Blanco Encalada, José Francisco Vergara, Manuel Baquedano, Carpinteros de Ahorros y Socorros Mutuos, Federación Gente de Mar, Santa Rosa de Colmo, Liga de Arrendatarios de Valparaíso, Santiago Watt, Unión de Practicantes, Relojeros y Joyeros y sus Anexos, Socorros Mutuos de Playa Ancha, Estibadores Esmeralda, Gremio de Jornaleros del Cabotaje, Ciencia, Trabajo y Progreso de la Mujer, Enriqueta Sotomayor de Domeyko, Confraternidad de Señoras del Cerro Alegre, Unión Social de Señoras, Fermín Vivaceta, Unión de Comerciantes, Gremio de Abastos, Empleados de Bahía, Socorros Mutuos Sección Tráfico de la Cía. de Electricidad, Federación Obrera Ferroviaria de Chile, Federación Obrera de Chile, sus secretarios generales; Sociedad Protectora de Cobradores y Vendedores, Gremio de Suplementeros y Socorros Mutuos, Empleados Judiciales, Empleados de Notarías, Universidad Popular del Cerro Cordillera, Jubilados de la Policía, Prácticos en Farmacia, Protectora de Obreros del Cerro Cordillera, Unión del Personal de Remolcadores y Donkeros, Sociedad Estrella del Mar, Sociedad Unión de Artesanos Antonio Costa, Asociación de Dueños y Trabajadores de Golondrinas, Sociedad Socorros Mutuos Las Ramaditas, Círculo León XIII, Sociedad Musical de Socorros Mutuos, Sociedad Cigarreros, Sociedad Cocheros Manuel Rodríguez, Benjamín Vicuña Mackenna, Sociedad Empleados y Obreros de la Compañía Chilena de Tabacos, Centro Victoria de la Unión Nacional, Sociedad Mariano Casanova, Sociedad Tipográfica, Sociedad Jornaleros de Aduana Mariano Valenzuela, Sociedad Obreras número 1 Fraternal de Pintores, Asociación de Empleados Secundarios de Oficinas de Comercio, Sociedad Unión de Cargadores y Comerciantes de a Caballo, Sociedad Protectora de Hojalateros y Gasfiters, Sociedad Protectora de ...oneras del Cerro Yungay, Sociedad Unión de Orden y Trabajo, Sociedad de Socorros Mutuos de Barnizadores Abraham Núñez, Unión de Sociedades Mutualistas de Valparaíso, Sociedad Socorros Mutuos Blas Cuevas, Círculo Femenino de Acción Social, Liga Contra el Alcoholismo, Comando Provincial de los Scouts, Ex-alumnos del Instituto Comercial, Jóvenes Católicos, Asociación Cristiana de Jóvenes, Asociación Jóvenes Protestantes, Directorio de clubs sociales o políticos y cuanta institución, asociación o corporación se intereses por la estabilización de nuestra moneda.

Se hace saber que no se repartirán tarjetas especiales, pero se precisa para entrar al salón de reunión, algún documento en donde se acredite que la persona o personas representan a alguna casa comercial, bancaria, seguros, sociedad o institución.

La entrada será controlada y se ruega entenderse con los introductores de visita que estarán en la puerta de entrada.

TACNA

LOS NATIVOS DE ARICA OFRECIERON AYER UNA GRAN MANIFESTACION AL CANCILLER

POCO ANTES DE MEDIODIA EL Sr. MATTE GORMAZ, LLEGO DESDE TACNA, ACOMPAÑADO DEL INTENDENTE, Sr. BARCELO Y DEL GENERAL Sr. FERNANDEZ PRADEL.—VISITA A DIVERSOS ESTABLECIMIENTOS PUBLICOS

(De nuestro corresponsal, por telégrafo)

ARICA 11.— A las 11 de la mañana de hoy arribó en esta ciudad desde Tacna, el Canciller señor Matte Gormaz, acompañado del Intendente de la Provincia, señor Barceló Lira, y del Jefe de la I División, Coronel señor Fernández Pradel.

El Canciller y acompañantes visitaron antes de medio día la Población Obrera, y el Cuartel del Regimiento Velazquez.

A las 12 M. se le ofreció un champañazo en el Club Social, siendo invitado al almorzar por el Gobernador, señor Bustos.

En la tarde continuó sus visitas a los establecimientos público, como el Hospital de Niñas, el Instituto Comercial, y otros.

A las 7 de la tarde se llevó a cabo el gran baquete, que le ofrecían los nativos de Arica, en el local del Club de Tennis, manifestación a la cual concurrieron más de 400 comensales, entre los cuales se hallaban delegados de los nativos residentes en todas las subdelegaciones del interior.

La manifestación se desarrolló en medio de estruendosos vivas a Chile, y delirantes aclamaciones a los Presidentes de Estados Unidos y Chile, y al Canciller.

Ofreció esta demostración el nativo, don Alvaro Oliva, contestando en un vibrante discurso el Canciller, señor Matte, quién fué interrumpido por entusiastas aplausos en diversos pasajes de su pieza oratoria.

Fueron también obligados a hablar el Intendente de Tacna, señor Barceló Lira, y el Gobernador de Arica, señor Bustos, oradores que fueron asimismo muy aplaudidos.

TALCA

El nuevo jefe policial asumió el cargo

(De nuestro corresponsal, por telégrafo

MOLINA, 11.— Se ha hecho cargo de la Jefatura de la policía de este pueblo, el señor Juan de Dios Osses Castro, ex-oficial de la policía de Santiago.

El nuevo jefe ha recorrido los diversos retenes situados en las comunas para imponerse de las deficiencias de que adolecen, demostrando con ello manifesto empeño por mejorar el servicio policial de este departamento.

CAUTIN

La sociedad de Temuco despidió ayer al Coronel Vargas

(De nuestro corresponsal, por telégrafo

TEMUCO, 11.— A las tres de la madrugada de hoy se incendió una casa de don Artemio Gutiérrez, ubicada en la calle Carrera, esquina de Miraflores.

Esta construcción estaba avaluada en $ 5,000.

—Mañana se llevará a cabo en el teatro Tepper, la conferencia que dictará el periodista brasilero, señor Abreu da Souza.

Acompañarán al conferencista con algunos números de variedades, algunos caballeros y señoritas de esta localidad.

—Los arrendatarios de esta ciudad se reunirán mañana, con el fin de designar delegado ante el Tribunal de la Vivienda.

—Hoy se verificó el partido entre ciudades entre los cuadros representativos de los Clubs "Osorno Atlético", de Osorno y "Lico", de esta ciudad venciendo después de una interesante brega el primero, por 4 tantos contra 1.

—En el Club Social se verificó la gran manifestación que la sociedad de Temuco, ofrecía al Coronel, señor Vargas, ex-Comandante del Regimiento Tucapel, que trasladará su residencia a Santiago.

Ofrecieron la manifestación don Manuel Herrera, contestando el festejado.

Hablaron después varios oradores.

Director de la Escuela Industrial

(De nuestro corresponsal, por telégrafo)

TEMUCO, 10.— Se ha nombrado director de la Escuela Industrial, al ingeniero don Carlos Kno Kart.

Esta designación ha sido bien recibida en nuestra ciudad.

VALDIVIA

Los agricultores reclaman la vuelta de los carabineros

(De nuestro corresponsal, por telégrafo

VALDIVIA, 11.— Los agricultores y carabineros de esta zona reclaman el regreso de los carabineros que fueron llevados a principios de Marzo a la concentración de Santiago, quedando los campos sin vigilancia y expuestos los campos a la acción de los cuatreros y bandidos.

Inspeccionando el servicio de pesca

VALDIVIA, 11.— Inspeccionando el servicio, se encuentra en esta ciudad, don Augusto Opazo, jefe de la sección pesca marítima y fluvial.

El público se manifiesta quejoso por el mal servicio de Correos

(De nuestro corresponsal, por telégrafo

VALDIVIA, 11.— Ayer no se recibieron en esta ciudad, darios ni correspondencia de Santiago, porque pasaron anoche a Osorno, de donde regresará a medio día de hoy.

El comercio y público en general se manifiesta sumamente quejoso de estas irregularidades, que se repiten con frecuencia.

Se pide al Ministro de Previsión Social destine fondos para construir habitaciones obreras

(De nuestro corresponsal, por telégrafo)

VALDIVIA, 10. — El Sub-inspector de la Oficina del Trabajo, don Manuel Palacios dió a conocer entre los oficiales de policía, en una interesante conferencia, el alcance de las últimas leyes sociales.

—Don Carlos Carpentier vendió su fundo "Tontuela", ubicado en Reumen, a don Pablo Menz, en la suma de $ 1.000,000.

Notas sociales

(De nuestro corresponsal, por telégrafo)

VALDIVIA, 10.— Se ha concertado el matrimonio de la señorita Olga Alvarado, con el doctor don Isaac Bassani.

A LA SOCIEDAD DE LOS ANDES

PIELES

Para descongestionar gran existencia de pieles en Aduana, realizo, por cuenta de una casa mayorista, un gran surtido de abrigos de pieles en todas las formas y clases.

Por ser casa mayorista, los precios son fuera de toda competencia.

Exposición en el HOTEL CENTRAL LOS ANDES

AVISOS DE VAPORES

Gonzalez, Soffia y Cía

Línea de Vapores Rápidos de Pasajeros

TALTAL para COQUIMBO, CALDERA, CHAÑARAL, TALTAL, ANTOFAGASTA, MEJILLONES, TOCOPILLA e IQUIQUE.

EL MARTES 14 DE ABRIL A LAS 6 P. M.

CHILE para SAN ANTONIO el Martes 14, donde recibirá carga para VALPARAISO, COQUIMBO, HUASCO, CHAÑARAL, TALTAL, ANTOFAGASTA, TOCOPILLA, IQUIQUE y ARICA.

EL VIERNES 17 DE ABRIL A LAS 6 P. M.

Por fletes y demás pormenores, verse con:
RODRIGO DONOSO G. G. Alessandri 237 - Santiago
Cía. TRANSPORTES UNIDOS Estado esq. Alameda - Santiago
En Valparaíso: GONZALEZ, SOFFIA y Cía. — Blanco 903

Cia. Sud Americana de Vapores

SERVICIO MENSUAL A NEW YORK CON ITINERARIO FIJO EN 18 DIAS. — SALIDAS EN SABADOS, A LA 1 EN PUNTO.

"TENO" 11 de Abril
"ACONCAGUA" 9 de Mayo

Con escala en Antofagasta, Iquique, Arica, Callao, Payta y Cristóbal.

SERVICIO QUINCENAL A GUAYAQUIL (ECUADOR). SALIDA EN VIERNES, A LAS 4 P. M.

"PALENA" 17 de Abril
"IMPERIAL" 1.o de Mayo

Con escala en Coquimbo, Antofagasta, Gatico, Tocopilla, Iquique, Caleta Buena, Arica, Ilo, Mollendo, Chala, Pisco, Cerro Azul, Callao, Salaverry, Pacasmayo, Eten, Pimentel y Payta.

SERVICIO QUINCENAL A PIMENTEL (PERU). — SALIDAS EN VIERNES, A LAS 4 P. M.

"MAIPO" 10 de Abril
"CACHAPOAL" 24 de Abril

Con escalas en Coquimbo, Huasco, Caldera, Chañaral, Taltal Antofagasta, Iquique, Pisagua, Arica, Ilo, Mollendo, Chala, Lomas, Pisco, Tambo de Mora, Callao, Huacho, Supe, Huarmey, Casma, Samanco, Chimbote, Salaverry, Pacasmayo y Eten.

Vapores para Penco, Lota, Tomé y Talcahuano

Salidas todos los Jueves, a las 4 P. M.

WESSEL, DUVAL y Cía.
HUERFANOS ESQUINA MORANDE, AGENTES
COMPAÑIA. TRANSPORTES · UNIDOS
ESTADO ESQUINA DELICIAS, SUB-AGENTES

Compañía de Vapores HAMBURGO SUD - AMERICANA

VIAJES RAPIDOS CON LOS VAPORES DE GRAN LUJO

"CAP"

PROXIMAS SALIDAS

De Buenos Aires a Hamburgo, con escalas en Montevideo, Santos, Río de Janeiro, Lisboa, Vigo, BILBAO - BOULOGNE-SUR-MER (VIA PARIS), y de Buenos Aires directamente a Vigo, Coruña y Hamburgo.

"CAP NORTE" .. .. 20,000 ton. 7 de Mayo
"CAP POLONIO" .. .. 30,000 ton. 28 de Mayo
"MONTE OLIVIA" .. .. 20,000 ton. 4 de Junio
"ANTONIO DELFINO" .. .. .. 20,000 ton. 11 de Junio

WEBER y Cía.

AGENTES GENERALES
Santiago Galería San Carlos 31
Valparaíso Blanco 817
Concepción Barros Arana 251
Sub-Agentes en Santiago: A. SALA y Cía. (Cía. Chilena de Transportes). Huérfanos N.o 780

The Royal Mail Steam Packet Company

SERVICIO RAPIDO DE Buenos Aires a Europa

VIAJES RAPIDOS A LISBOA EN 16 DIAS

Cherburgo y Southampton en 19 días

Próximas salidas de los afamados vapores:

"AVON" ... ... 11,073 toneladas, 14 de ABRIL
"ALMANZORA" ... ... 15,550 toneladas, 20 de ABRIL
"ANDES" ... ... 15,620 toneladas, 12 de MAYO
"ARLANZA" ... ... 14,930 toneladas, 27 de MAYO
"AVON" .. .. 11,073 toneladas, 9 de JUNIO

Próximas salidas de la Línea D.

"DEMERARA" .. .. .. 24 Abril | "DARRO" .. .. 22 Mayo
"DESEADO" .. .. 5 Junio | "DESNA" .. .. 18 Junio

Viajes de llamada desde varios puntos de Europa, Siria y Turquía.

The Pacific Steam Navigation Company

SANTIAGO Agustinas 1017 — Casilla 836
VALPARAISO Calle Blanco. — Casilla 24-V

SUB - AGENTES EN SANTIAGO: Compañía Expreso Villalonga y Compañía Transportes Unidos

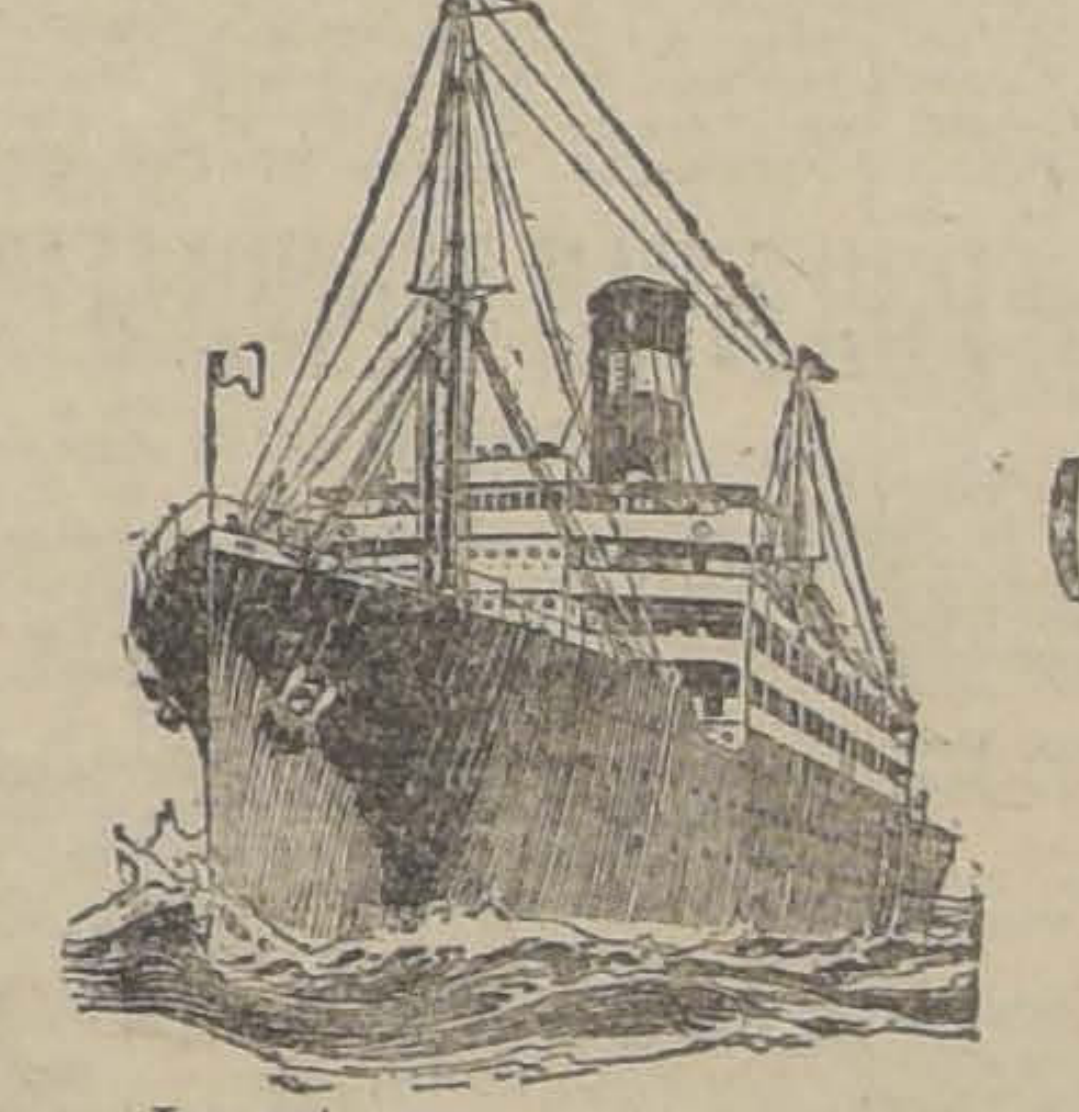

Las Chimeneas Verdes

Las crimeneas verdes pertenecen a la flota que no puede ser superada en el servicio comercial entre Norte y Sud América.

Su flota cuenta con los vapores: "SANTA ANA", "SANTA LUISA", "SANTA ELISA", "SANTA TERESA", "SANTA CRUZ", "SANTA BARBARA", "SANTA CLARA", "SANTA MALTA", "SANTA OLIVIA", "SANTA ROSA", "SANTA PAULA", "SANTA TECLA", s. s. "NORA", s. s. "TOLUMA", s. s. "CURACA", s. s. "CACIQUE", s. s. "COLUSA", s .s. "MINEOLA", s. s. "ROTARIAN", s. s. "ORCUS", s. s. "GAARFIELD"

La Grase Line tiene más chimeneas verdes que puertos de escala hay en la costa suramericana; aún todavía no son suficientes para el enorme comercio que están llamadas a desarrollar. Siempre están navegando y nunca quedan detenidos por algún tiempo, excepto lo necesario para cargar en cada puerto. La chimenea verde que usted ve hoy en el puerto, no es la misma que usted vió ayer. La chimenea de ayer ha salido y está millas afuera. Este es el servicio que las "CHIMENEAS VERDES" esstán manteniendo en la costa sudamericana del Pacífico y los comerciantes, industriales y pasajeros sudamericanos, saben lo que vale esta línea de vapores y los servicios que presta a sus intereses.

SERVICIO DIRECTO A NEW YORK

"SANTA ANA", "SANTA LUISA", SANTA TERESA", "SANTA ELISA"

PUNTUALIDAD SERVICIO
CORTESIA COCINA
CONFIANZA CONFORT

GRACE LA LINEA DE VAPORES CON ITINERARIO FIJO LINE

El lujoso vapor "SANTA ANA"

saldrá el Miércoles 15 de Abril, a la 1 P. M

Próximamente salida "SANTA ELISA", Miércoles 29 de Abril, a la 1 P. M.

GRACE & Co., (Chile) S. A.

AGENTES:

HUERFANOS 1087

INFORMACIONES CABLEGRAFICAS DEL EXTERIOR

DE NUESTROS CORRESPONSALES ESPECIALES VIA EASTERN Y ALL AMERICA CABLES INC. Y DE "THE UNITED PRESS". LOS ORIGINALES DE TODOS LOS CABLEGRAMAS QUE SE INSERTAN EN ESTA SECCION ESTAN A DISPOSICION DEL PUBLICO EN ESTA IMPRENTA.

La campaña presidencial de von Hindenburg

El viejo mariscal y sus partidarios aseguran que respetará la Constitución. — Von Loebe declara que su candidatura es una garantía para la paz europea

(Correspondencia cablegráfica de Carl D. Groat, especial para "La Nación")

BERLIN, 11.— Herr Fritz von Loebel, ex-Ministro de Estado, y presidente del bloque del Imperio, hablando de la candidatura del Mariscal von Hindenburg, dijo: "La elección de von Hindenburg a la Presidencia, contribuirá a la paz en Europa, pues su nominación significa la paz interna de Alemania en el futuro".

"En verdad, los temores de ciertos países extranjeros que la elección del Mariscal puede provocar una guerra futura no tienen fundamento también es falso que von Hindenburg tenga el propósito de restaurar la monarquía".

Agregó que la paz no reinaría completamente en Europa mientras no hubiera unidad en el Estado Alemán y que por lo tanto, consideraba que la candidatura de von Hindenburg era el único modo de evitar nuevas conflagraciones en Europa. Terminó diciendo que Alemania podría pagar su deuda al extranjero solamente después de un largo período de paz, que permitiera el desarrollo de la economía nacional y de la agricultura.

"En lo que se refiere a nuestras ideas monárquicas, dijo el señor v. Loebel, "respetamos la constitución de la República, y el hecho de que el viejo soldado haya aceptado la candidatura a la Presidencia es un signo de que los monarquistas mismos no sueñan con iniciar una lucha contra los republicanos. Las acusaciones del bloque popular que dicen que el bloque del Imperio tiene la intención de restaurar la monarquía carecen por lo tanto de sentido común".— **Groat**.— (U. P.)

BERLIN, 11.—**El mariscal Hindenburg ha dado a la publicidad un mensaje** en el que dice: "Estrecho la mano a todo alemán que piense a favor de la nación, que trate de proteger el nombre de Alemania y que desee la paz social y religiosa. A todos ellos les pido que se acuerden del lema: "Debéis ayudar a la resurrección de nuestra patria".— (U. P.)

BERLIN, 10.—**El partido popular aprovecha la caída del premier francés, M. Herrior,** como propaganda electoral. Dicen sus afiliados que los nacionalistas franceses se han reforzado en vista de la aparición del mariscal Hindenburg. La prensa hace resaltar que Francia se halla avocada a la desvalorización, similar a la que sufrió Alemania y que los franceses deberán escuchar los consejos de M. Herriot para pagar sus obligaciones. — (U. P.)

BELGICA

BRUSELAS, 11.—Las consultas que se venían realizando para solucionar la crisis ministerial se suspendieron. Se reanudarán el Martes de la semana próxima.— (U. P.)

ALEMANIA

BERLIN, 11. — Herr Jarres, ex-candidato a la Presidencia de la República, en un manifiesto dirigido a sus partidarios les pide que den sus votos a von Hindenburg, asegurando que el Mariscal es el hombre más aparente.—**(U. P.)**

BERLIN, 11.— En su manifiesto lanzado por el Mariscal Hindenburg para Pascua, dice que así como el ex-Presidente Ebert nunca renegó sus ideales socialistas, tampoco a él se le podría exigir que abandonara sus convicciones políticas, esto quiere decir sus ideas monárquicas.

El manifiesto agrega: "no son las fórmulas, sino que es el espíritu el que inspira un Gobierno" y expone que tiene el firme propósito de hacer respetar la Constitución. — **(U. P.)**

BERLIN, 11. — El Mariscal Hindenburg declaró que se opondría a toda guerra extranjera o interna, pues únicamente un largo período de paz podrá restaurara el bienestar de Alemania. — **(U. P.)**

LA DOCTORA CHILENA SEÑORITA CORA MAYERS EN BUENOS AIRES

Tiene el propósito de realizar en Chile una campaña para que el pueblo pueda aprovechar los beneficios de la medicina social

(Correspondencia cablegráfica de Luis María Alvarez, especial para "La Nación")

BUENOS AIRES.— Se encuentra en esta capital la doctora chilena, señorita Cora Mayers, directora del Instituto de Puericultura de la Facultad de Medicina de Chile. La doctora Mayers asistió a las sesiones del Congreso Americano de Educación, recientemente celebrado en el Uruguay. Tomó parte en las deliberaciones y expuso sus puntos de vista en la materia de su especialidad de medicina social.

También asistió al Congreso Cristiano que a continuación de aquel se realizó en la vecina República del Uruguay.

En Buenos Aires la doctora Mayers, que se interesa vivamente por los problemas relativos a la higiene general, sobre todo de la higiene infantil, ha seguido con atención las conclusiones establecidas por el Congreso de Lechería clausurado desde pocos días y ha visitado detenidamente en Instituto Bactereológico y el Instituto del Cáncer, establecimientos de los cuales se ha expresado muy elogiosamente, declarando que honran a la ciencia americana.

Considera que su viaje por las capitales del Plata han sido para ella de positiva utilidad. Es su propósito llevar a Chile los mejores frutos de sus observaciones recogidas en Uruguay y Argenti na, con el objeto de propiciar la realización amplia de una cam paña a favor de la educación del pueblo, de modo que éste pueda aprovechar los beneficios de la medicina cocial.

Nos expresó la doctora Mayers que hablando con el Presidente Alessandri, a la vuelta de éste a Santiago, había podido apreciar cuánto era el agradecimiento del mandatario chileno por las ine fables muestras de cordialidad que le dió el pueblo argentino, desde la primera vez que pisó nuestra tierra. "Eso—agregó—ha acrecentado el reconocimiento y el afec to de Chile para con la República Argentina". —**Alvarez.**— (Especial).

CARBOLINEUM — HAMEL — PINTURA PARA MADERAS BARRACAS: BUQUES Y MADERAS

CANADA

HALIFAX, 11.— **Mr. John Lewis, presidente de los mineros americanos,** ha llegado con el fin de investigar personalmente sobre las huelgas de las minas de Besco. Conferenció en esta con el Premier de Nova Scotia, Mr. Armstrong. (U. P.)

¿Quién será el jefe del nuevo Gabinete frances?

MM. Briand y Painleve parecen ser los que tienen mayores probabilidades. — Durante todo el día de ayer, M. Doumergue conferenció con los leaders políticos. — El Presidente de la República habría ofrecido la jefatura del Gabinete a M. Painleve, quien no se resuelve a aceptarla

Si rehusa definitivamente, se cree que M. Briand será invitado a organizar el Ministerio. — La mayoría del Senado pide la constitución de un Gabinete de conciliación. — Ha renunciado el profesor Scelle, cuyo nombramiento provocó los desórdenes estudiantiles con que se inició la crisis

(Correspondencia cablegráfica de John Degaudt, especial para "La Nación")

PARIS, 11.— Durante todo el día el Presidente de la República ha consultado a diferentes personalidades en orden a buscar la solución de la crisis Ministerial.

Se cree, que esta mañana a las 9.30 M. Doumergue ofreció la presidencia del Consejo de Ministros al presidente de la Cámara de Diputados, M. Paileve y se considera posible que este acepte tanto más cuanto que M. Briand y otros amigos le encarecen que así lo haga.

M. Painleve se ha negado a comprometerse y ha hecho al corresponsal de la United Press la siguiente declaración:

"Mi opinión es que el nuevo premier debiera ser un senador radical que aceptaran tanto el Senado como la Cámara y que no tuviera relaciones con la reciente controversia.

"Las opiniones más autorizadas son muy divergentes y no creo que el Elíseo pueda tomar una decisión esta noche.

"Por lo que a mí se refiere, no quiero el puesto pues no creo ser el candidato adecuado."

Sin embargo, se estima, en general, que las objeciones que pone M. Paileve son provocadas por su temor de que su ministerio fuera solamente temporal. Sus amigos insisten en que es el único hombre capaz de formar un Gabinete que sea aceptado por el Senado.

Se ha sabido que el "senador radical", a que se refería en su declaración al corresponsal, es M. Sarraut, quien ha manifestado en forma categórica y definitiva que no aceptará el cargo.

En consecuencia, los amigos de M. Painleve creen que el Presidente de la Cámara tratará de organizar un Gabinete en el que él mismo sería el Presidente del Consejo, M. Briand Ministro de Relaciones Exteriores, M. de Monzie Ministro de Justicia y M. Loucheur Ministro de Finanzas.

El hecho de que M. Doumergue no haya consultado a M. Francois Marsal es sin precedente y ha dado lugar a numerosos comentarios, tanto más cuanto que el Premier consultó a M. Cheron que, como lo hizo M. Marsal en la Cámara, presentó la moción de censura al Ministerio.

Se rumorea de que, en el caso de invitar a M. Marsal, el Presidente le habría ofrecido una cartera, irritando con esto a los radicales cuya nerviosidad aumenta, pues temen que se desintegre el bloque radical en los momentos en que necesita de todos sus votos para continuar la política de M. Herriot.

Se cree que los senadores de mayoría, en una conferencia celebrada en el Elíseo, manifestaron a M. Doumergue que el Senado aceptaría un Ministerio radical siempre que obrara con espíritu de concordia y conciliación.

Se considera posible que M. Dalpiz, Ministro de Regiones Liberadas, M. Daladier, Ministro de Colonias y M. Eynac, Ministro de Aviación, continúen con las mismas carteras, y que el senador M. Shrameck desempeñe la de Interior, M. León Perrior la de Obras Públicas y M. Pierre Laval la del Trabajo.

Las personas que mejor conocen las anteriores actividades de M. Briand creen que, astutamente, prepara la organización de un Gabinete Painleve, en el que él desempeñaría la Cartera de Relaciones, Ministerio que tendría corta vida y que lo prepararía el camino para llegar, por vez octava, a ser premier.

Los socialistas aún no han resuelto su actitud; M. Doumergue consultó a M. Paul Boncour y se sabe que éste estaría resuelto a correr el riesgo de ser excomulgado por el partido socialista, al aceptar una cartera; pero lo que hay que saber es si un Gabinete que incluyera a ese socialista recalcitrante lograría conseguir, en la Cámara, el número suficiente de votos socialistas que necesita el Gobierno para contar con el apoyo de la mayoría.—**Degaudt.**—(U. P.)

M. PAINLEVE NO SE RESUELVE

PARIS, 11. — A media noche, M. Painleve repitió que no quería aceptar el cargo de premier.

"Estoy demasiado mezclado con el radicalismo militante—dijo—para presidir un Gabinete de conciliación. Unicamente en el caso de que una prolongada crisis ministerial amenazara herir los intereses nacionales podría yo aceptar".

Se cree que, si M. Painleve se niega definitivamente a organizar el Ministerio, el Presidente llamará a M. Briand para que forme Gabinete.—(U. P.).

Los posibles premiers

PARIS, 11.— En los pasillos de la Cámara se discuten las probabilidades de los posibles candidatos a premier.

Los nombres que más se mencionan son los de M. Briand, Painleve, de Monzie y Steeg. (U. P.)

M. Briand visita al Presidente

PARIS, 11.— El presidente M. Doumergue conferenció durante cuarenta minutos con M. Briand.

Al salir de la entrevista, este último negó que el Presidente le hubiera ofrecido el cargo de premier; sin embargo, se cree que esto es lo que ha sucedido. (U. P.)

Aumentan las probabilidades de que M. Painleve sea premier

PARIS, 11.— Los amigos de M. Painleve, y en especial M. Briand, insisten para decirle a que acepte la presidencia del Consejo de Ministros. M. Painleve vacila todavía.

M. Briand ha manifestado que prefiere la Cartera de Relaciones Exteriores en el Gabinete Painleve que la presidencia del nuevo Ministerio. (U. P.).

Comentarios de "Il Messagero"

ROMA, 11. — "Il Messagero", comentando la caída del premier Herriot, dice que ella se debe a que este político carecía de sinceridad política y financiera, pues, mientras aseguraba que deseaba reducir la circulación de papel moneda, M. Clementel aseguraba que el aumento de la circulación era un crimen. Dice que ambos obligaban al Banco de Francia a emitir nuevos billetes, excediéndose en los los límites que autoriza el Parlamento.

Agrega el citado diario que este sistema debilitó la economía nacional y termina expresando que la caída de M. Herriot se debe también a que agravó la situación con gastos de carácter partidario y no nacional. — (U. P.)

M. Doumergue conferencia con los presidentes de los comités de finanzas

PARIS, 10. — El Presidente Doumergue conferenció con el presidente del Comité de Finanzas del Senado, M. Nillies-Lacroix y con el de la Cámara de Diputados, M. Vincent Auriol.

Este último encareció al presidente que continuara en la misma política de acción con valentía y confianza. (U. P.)

Comentarios en Estados Unidos

WASHINGTON, 11.— La opinión dominante en las esferas oficiales es que la crisis ministerial francesa parece cristalizarse lentamente, confiándose en que se solucionará satisfactoriamente.

Las finanzas francesas han sido afectadas ligeramente por la crisis, y al parecer, existen simpatías por esfuerzos para conseguir la solución M. Herriot en vista de sus sinceros de los problemas internacionales.

En las esferas autorizadas se reconoce que hay pocas probabilidades de que cambie la política externa francesa.

Tanto en las esferas oficiales como en las extra-oficiales, se agrega, a las conjeturas sobre la situación francesa, los comentarios provocados por la candidatura presidencial de von Hindenburg, por cuanto se estima que ambos problemas están íntimamente ligados. (U. P.).

M. Doumergue conferencia con los presidentes de ambas cámaras

PARIS, 10. — M. Doumergue conferenció con el presidente del Senado, M. de Selves y con el de la Cámara de Diputados, M. Painlevé.

Después de la entrevista, el segundo declaró:

"Suministrar al presidente todos los datos que obraban en mi poder respecto de la situación política general. Estuvimos de acuerdo, con el presidente, en que la crisis debe ser solucionada rápidamente."

Se negó a manifestar si M. Doumergue le había ofrecido el cargo de premier. (U. P.)

Renuncia el causante de la crisis ministerial

PARIS, 11.— M. Georges Scelle, cuyo nombramiento como profesor de derecho provocó los disturbios estudiantiles que fueron los que iniciaron la crisis ministerial, renunció (U. P.).

Los grupos de mayoría agradecen a M. Herriot su labor

PARIS, 10.— Los delegados de los grupos parlamentarios de mayoría se reunieron en la Cámara de Diputados, donde se acordaron la siguiente resolución:

"Los delegados de los grupos de mayoría expreson sus agradecimientos a M. Edouard Herriot el magnífico esfuerzo realizado por él en el exterior, en favor de la paz y en el interior, en defensa de los ideales democráticos. Afirman su determinación inquebrantable de continuar su política, que la mayoría del país aprobó el 11 de Mayo." (U. P.)

Lo que piensa un leader de la oposición

PARIS, 10. — M. Doumergue conferenció con el ex-ministro M. Chaumet, que es uno de los leaders de la oposición en el Senado, y que le declaró que, a su juicio era posible la formación de un nuevo gabinete formado por representantes de los grupos de la izquierda ministerio que, posiblemnte no sería derrocado en el Senado, que había derotado a M. Herriot debido a las cuestiones financieras. (U. P.)

La opinión del jefe del grupo radical-socialista

PARIS, 10. — El diputado M. Czals, jefe del grupo radical-socialista de la Cámara, después de conferenciar con el presidente M. Doumergue, declaró:

"Espero que la solución se entrará rápidamente. Mi opinión es que el Gabinete será formado por miembros de la mayoría de la Cámara y posiblemente, por algonas personas que pertenecen a ella."

El Prsidente recibirá a M. Briand a las 5.30 P. M. (U. P.)

INFORMACIONES COMERCIALES POR CABLE

Los cambios

NUEVA YORK, 11.— Se han fijado los siguientes tipos de cambio:

Gran Bretaña: 4,77 7|8 dólares, por libra esterlina.

Francia: 5,17 1|2 centavos oro, por franco.

Bélgica: 5,05 centavos oro, por franco.

Italia: 4,09 centavos oro, por lira.

Suiza: 19,31 centavos oro, por franco.

Alemania: 23,80 centavos oro, por retenmark.

España: 14,23 1|2 centavos oro, por peseta.

Argentina: 38,25 centavos oro, por nacional.

Chile: 11,20 centavos oro, por peso.

Japón: 41,50 centavos oro, por yen.— (U. P.)

El cobre

NUEVA YORK, 11.— El cobre se cotizó hoy a razón de 13 5|8 dólares las cien libras para pago al contado.— (U. P.)

El estaño

NUEVA YORK, 11.— El estaño se cotizó hoy a razón de 50.25 dólares las cien libras para pago al contado.— (U. P.)

El precio del trigo

CHICAGO, 11.— El trigo se cotizó hoy en la siguiente forma:

Para entrega en Junio, 162 1|4 centavos oro, el bushel.

Para entrega en Agosto, 146 3|4 centavos oro, el bushel.

Para entrega en Octubre, 135 1|4 centavos oro, el bushel.— (U. P.)

El precio del maíz

CHICAGO, 11.— El maíz se cotizó hoy en la siguiente forma:

Para entrega en Junio, 111 1|4 centavos oro, el bushel.

Para entrega en Agosto, 114 1|3 centavos oro, el bushel.

Para entrega en Octubre, 114 1|8 centavos oro, el bushel.— (U. P.)

El precio de la avena

CHICAGO, 11.— La avena se cotizó hoy en la siguiente forma:

Para entrega en Junio, 41 7|8 centavos oro, el bushel.

Para entrega en Agosto, 41 centavos oro, el bushel.

Para entrega en Octubre, 44 tavos oro, el bushel.— (U. P.)

Resumen semanal

NUEVA YORK, 11.— Se nota mayor firmeza en el mercado de nes como también en el de los ductos manufacturados ,la producción del acero ha sufrido mente una disminución. Durante la semana se llevaron varias de importantes fábricas de móviles.

La liquidación de los bancarios se llevó a cabo con lativa facilidad.

La taza del descuento la confianza sobre el estado de negocios.

El mercado de granos se más estable, los precios de los importantes, han mejorado, trigo subió de 5 centavos, siete centavos, se calcula que la secha del trigo invernizo 115 millones de bushells, la del año pasado. Los del algodón y de la lana han do cierta depresión.

Los cueros se han tonificado pués de la última baja.

Ha habido más demanda ros de novillos de los frigoríficos argentinos.

En lo que se refiere a las nedas extranjeras, el mercado gue firme, el franco ha después de la caída de ante la expectativa de un no conservador.

La libra sufrió ciertas fluctuaciones, la peseta se ha mantenido me, y el peso argentino que flojo durante los dos primeros de la semana, mejorá al final (U. P.)

ITALIA

PALERMO, 11. — Los reyes de Inglaterra visitaron la Catedral acompañados del cardenal Lualdi, arzobispo de Palermo. Luego se dirigieron en automóvil a Monreale, donde visitaron el convento de los benedictinos. — **(U. P.)**

ROMA, 11. — El estrónomo Bendani registró un fuerte temblor, cuyo centro calcula en seis mil millas de distancia. El temblor ocurrió en las últimas veinticuatro horas. — **(U. P.)**

MILAN, 10. — Para inaugurar la Feria Internacional de Muestras, que se realizará mañana, llegaron el señor De Nava y el delegado británico, Mr. Samuel. Representará al Rey el duque de Bergamo.—**(U. P.)**

El compositor Giordano prepara dos óperas

ROMA, 10 — El compositor Giordano declaró que había terminado tres actos de la ópera "Il re liberto", letra de Foranzo. La obra se estrenará la próxima temporada.

Se anuncia también que en la Primavera el compositor Giordano comenzará la música de la ópera "Rasputín", libreto del mismo Foranzo. —(U. P.)

ROMA, 11.—El aviador De Pinedo ha retardado su partida que debía efectuarse mañana Domingo, debido a desperfectos que sufrió la hélice de su máquina. El aviador piensa ahora iniciar su raid a Melbourne Tokio desde Roma. — **(U. P.)**

ACTIVIDADES DEPORTIVAS MUNDIALES

Las carreras en Buenos Aires

BUENOS AIRES, 11. — He aquí el resultado de las carreras de hoy en el Hipódromo argentino:

Primera carrera. — Primero, Prudencio, montado por Riero. Segundo Mazepa, tercero, Pirata.

Segunda. — Primero, Brasa, montada por Ascuri. Segundo, Ventolina; tercero, Promesa.

Tercera. — Primero, El Califa, montado por Ardouin. Segundo, Buen Mozo; tercero, Redruby.

Cuarta. — Primero, La Peta, montada por Ascuri. Segundo, Infidente; tercero, Lyrique.

Quinta. — Primero, Gitanillo, montado por Leguisamo. Segundo, [illegible]; tercero, Ordenanza.

Sexta. — Primero, Corsario, montado por Lunatti. Segundo, Nota Alegre; tercero Príncipe de Condé.

Séptima. — Primero, Rebenque, montado por Leguisamo. Segundo, Pouilly; tercero Solitario.

Octava. — Primero, Balón, montado por Acosta. Segundo, Billy; tercero, Palmo a Palmo.—(U. P.)

LONDRES, 11. — **El equipo de la Universidad de Cambridge ganó la carrera de postas;** segundo llegó el equipo de la Universidad Americana de Pensylvania, y tercero el de Oxford. Cambridge ganó por 5 yardas en 3 minutos 23 3|5 segundos. En el primer cuarto de milla los corredores P. G. Hunter de Cambridge, Wolf de Pensylvania, y E. S. Campbell de Oxford, llegaron casi juntos. Al final de la carrera el segundo distanciaba al tercero por una yarda solamente.

El equipo que representó a Oxford era compuesto enteramente por estudiantes de Balliol.—(U. P.)

NUEVA YORK, 11. — **Berlenbach ha desafiado a Mac Tigue** para disputar el título de peso liviano, se espera el Martes la contestación de Mac Tigue.

Charles Doessereck ha sido encargado por Tex Rickard, para organizar el programa de Box de este verano del Bayle's Thirty Acres, en el que se incluirá una pelea de Mac Tigue por el Campeonato de su peso. — (U. P.)

NUEVA YORK, 11 — **Se cree que Australia no tomará parte en los campeonatos por la Copa Davis** durante el año 1926, en vista del mal estado en que se encuentran las finanzas a consecuencia del circuito re 1924. — (U. P.)

A precios muy bajos
OFRECEMOS:
Frascos Importados
Para Dulce
En tamaños desde 2 litros hasta 1|4.
Máquinas para pelar duraznos.
Moldes de aluminio para dulces.
Gran surtido de loza refractaria
Depto. Especial de
Morrison & Co.
SANTIAGO

BITTER CINZANO
Vendedor mayorista
Alfredo Blanchard
CALLE LA BOLSA 32
Teléfono 1890
VERMOUTH CINZANO

LA FEDERACION OBRERA AMERICANA NO COMULGARÁ CON FILOSOFIAS IMPORTADAS

GRECIA

ATENAS, 11.—En la Asamblea después de una discusión que duró tres días en la que se trató el problema de los refugiados, un grupo de diputados volvió a presentar un memorandum de desconfianza al Gobierno, se cree que esta noche el gobierno obtendrá un voto de confianza en la asamblea.

ESPAÑA

MADRID, 10.—Los principales escritores y literatos están organizando una manifestación en honor de la escritora peruana Angélica Palma, la que se realizará el 15 del presente, con motivo de su regreso al Perú. Ha sido invitada la colonia hispano-americana. (U. P.)

MADRID, 10.— Persiste el estado de gravedad de Francos Rodríguez. No se nota ningún avance en su ligera mejoría. (U. P.)

MADRID, 10.— Para solucionar la crisis obrera en el país, el Directorio ordenó, previo informe a los gobernadores, la ejecución de numerosas obras públicas

Se introducirán economías en los presupuestos de Guerra y Marina. (U. P.)

MADRID, 10.— **Director General de Seguridad** se nombró al general Pedro Dazah. (U. P.)

MADRID, 10. — **En la Casa del Pueblo, don Andrés Orejero dió una conferencia** sobre el centenario de Lasalle. Lo destacó como autor, político y defensor de las ideas socialistas. (U. P.)

MADRID, 10. — **En la Casa del Libro, el poeta Alberto Ghiraldo dió una conferencia** sobre el tema "José Martí". Detalló los aspectos de las actividades del patricio cubano, como poeta, como orador, periodista, y educador de las muchedumbres. Dijo que Martí había sido un verdadero apostol del credo de la libertad cubana. Expresó que había tenido el mismo ideal que Bolívar, el de conseguir sus aspiraciones o morir.

Hizo el orador una extensa biografía de José Martí. Se detuvo especialmente en el estudio de su actividad en favor de la libertad de Cuba, que, a su juicio, obscurecía todos sus demás aspectos. El conferenciante fué muy aplaudido. (U. P.)

TURQUIA

CONSTANTINOPLA, 11. — **Los turcos han ocupado Tchapaktchour y Darahani** a pesar de la resistencia desesperada de los kurdos. (U. P.)

LONDRES, 11. — **El corresponsal de "The Central News Agency" en Constantinopla comunica** que el Gobierno turco está resuelto a llegar cuanto antes a un acuerdo sobre el asunto greco-turco aún pendiente. (U. P.)

BRASIL

La propaganda del salitre

RIO JANEIRO, 11.— El presidente de la Asociación de Salitreros de Chile, representantes del Ministro de Agricultura, el Embajador chileno y otras autoridades del Ministerio de Agricultura, irán el Lunes a visitar los campos de cultivo de la caña de azucar y las principales usinas. (U. P.)

RUMANIA

BUCAREST, 11.— **Se dice que el Rey Ferdinando tiene la intención de abdicar,** en vista de su mal estado de salud, **a favor del Príncipe Carol.**

Tanto la reina como el señor Bratiano, se oponen a este proyecto, y se dice que si el rey persiste en sus intenciones, la reina formaría una regencia en la que se incluiría al príncipe Carol. (U. P.)

PALESTINA

JERUSALEN, 11.— **Se han enviado** fuerzas de gendarmería a Saifa con el fin de evitar riñas entre judíos y árabes durante las fiestas de Pascua.

GRAN BRETAÑA

ACCRA, 11. — **El Príncipe de Gales llegó esta tarde, a las cinco** de Bususo, el Príncipe hizo el viaje en automóvil pasando por Bunsukebble y Nsaawan. Las calles estaban repletas por un público que lo ovacionó.—(U. P.)

LONDRES, 11.—Se anuncia que los reyes inaugurarán oficialmente la reapertura de la Exposición del Imperio Británico el 9 de Mayo. La inauguración extraoficial tendrá lugar el 6 de Mayo y la presidirá el duque de York.—(U. P.)

Así lo declara su presidente, M. Green, al reafirmar los principios conservadores de dicha institución. — Continuará oponiéndose al reconocimiento de Rusia

NUEVA YORK, 11. — El presidente de la Federación Obrera Americana, Mr. Green, dirigiéndose a la Federación Cívica nacional, reafirmó los principios conservadores del movimiento obrero americano.

Sus observaciones son consideradas como una significativa declaración de política y se les interpreta como significado de que el actual régimen laborista no contempla la organización del partido laborista y piensa continuar su oposición al reconocimiento de Rusia.

Mr. Green declaró:

"La organización obrera de los Estados Unidos reconoce el orden social y económico existente y se niega categóricamente a comulgar cualquiera filosofía importada preocuparse de la forma en que disfrace o de los atractivos con se presente. La organización obrera es constructiva, práctica y racional; no quiere gastar sus energías y recursos en conflictos industriales, pues prefiere la paz industrial y la solución de las disputas por procedimientos pacíficos. (U. P.)

FÚMESE CIGARRILLOS
ABDULLA
$2.40 $3.00 $3.40
Forma parte integrante de
:: la elegancia masculina ::

INFORMACIONES CABLEGRAFICAS DEL EXTERIOR

DE NUESTROS CORRESPONSALES ESPECIALES VIA EASTERN Y ALL AMERICA CABLES INC. Y DE "THE UNITED PRESS". LOS ORIGINALES DE TODOS LOS CABLEGRAMAS QUE SE INSERTAN EN ESTA SECCION ESTAN A DISPOSICION DEL PUBLICO EN ESTA IMPRENTA.

TADOS UNIDOS

VA YORK 11. — Contestando saje que recibió el Papa, en se le daba cuenta del ex- rio interés que habían des- las celebraciones del Año en toda América. El Vatica- rió el siguiente mensaje, por lio de la "United Press". — Su Santidad ve con su- y consuelo, el bello in- ligioso que ha despertado ica el Año Santo, y envía ción y su saludo paternal, ón de Pascua. — (Firma- rdenal Gasparri. — (U. P.)

FRANCISCO 11. — La flota a continuará viaje a Aus- después de las maniobras que lugar en aguas de Hawai. Sur de Samoa, la flota se en dos fracciones, la una con rumbo hacia Melbour- la otra procederá a Sydney. llegarán a sus destinaciones Julio.

INGTON 11. — Los instru- del Instituto de Georgetown ron esta mañana, entre las y las 7.5m., un fuerte tem- ro epicentro se calcula si- unas 6,500 millas de distan- blemente en el Océano Pa- — (U. P.)

ondiciones sanitarias r América, según el doctor Long

INGTON 11. — El médico doctor J. A. Long, quien regresar de Sur América, entado un informe oficial jira, en el que se expresa amente sobre los progresos de Colombia, Perú, Ar- cuyos servicios Se refiere particularmen- y otras ciudades del Perú, pléndido estado sanitario a la participación perso- Presidente Leguía, quien ha do a esa obra sin hacer s pecuniarios.

be, también en su informe, Long, lo que se hace en Aires para combatir preven- la tuberculósis, se refie- progresos experimentados cooperación internacional en refiere a la cuarentena, a impedir la propagación de la amarilla. — (U. P.)

INGTON 11. — El Secreta- Departamento de Guerra, ks, mejora muy lentamente, pera que muy en breve re- para dejar al Presidente tad de discutir la cuestión sor.

vimiento iniciado para lle- General Pershing a la carte- Guerra, encuentra poco eco, la tradición que existe de o cargo sea desempeñado civil. — (U. P.)

NION LOCAL I. W. W.

DOS DE LA ULTIMA ASAMBLEA

pide la publicación de lo :

en asamblea general ex- ria, tomó los siguientes :

Que en vista de que algunos s partidarios del Tribunal Vivienda, andan tomándose el de esta organización para los arrendatarios a inscri- las Comisarías, habiendo el timbre de la organiza- mentir categóricamente que autorizado a ningún indi- para desempeñar este pa-

Declarar que esta organiza- ha aceptado el Tribunal, en pugna con sus princi-

unirse en asamblea general, las 9 A. M., para elegir Jun- nistrativa y tomar acuerdos tes relacionados con la de la organización.

lación "Carmelo"

pide citar a junta gene- los vecinos de la Pobla- rmelo", para hoy hoy Do- , a las 9 A. M., en la calle Montt N.o 668.

n de los Operado- Cinematográficos"

a junta general para hoy A. M., en Amunátegui 834. ber asuntos de importancia tar, se sesionará con el nú- e asista.

CIACION DE CON- DORES DE CHILE

Calle la Bolsa N.o 63.

a sesión de Directorio, pa nes 13 del presente a las 9 pueden asistir todos los so- quienes se les encarece la .

Inscripciones para viaje de turismo a Eu- quedarán cerradas Martes próximo

mañana, se clausurarán ipciones, para tomar parte imer viaje de turismo a que han organizado los se- llo Hermanos, en combina- la Compañía Europea de Sommariva.

o de inscribirse, obliga so- los interesados, a hacer un depósito, que sirve para la diente reserva de los ca- El resto del valor del pa- cobrará a mediados del mes pués la partida ha sido finitivamente para el 24 de

casualidad en la presen- ión, que los turistas po- eciar debidamente, es el he- poder disfrutar de las festi- nacionales del 14 de Julio, capital de Francia. París ra esa fecha la animación de los grandes aconteci-

ada en esta ciudad es, ade- bastante duración y se da- los interesados, facilidades r hasta Londres, para lo emplean seis horas por la stre y hora y media por la , con costo de tres cientos por persona.

rmanencia de tres o cuatro la capital de Inglaterra, es para formarse una idea sobre esta interesante y po- dad, que es el corazón del de los imperios colonia- eos.

cargo especial de los seño- o Hermanos, organizadores viaje, avisamos a los intere- deseen permanecer mayor n Europa, que la línea fran- vapores, ofrece las mayores y para más facilidad, se a cada pasajero su boleto de ida y vuelta, tanto para s de mar como de tre-

¡FUME BUENO! CIGARRILLOS "SIRENA" HABANOS, 60 Cts.

Circula en Wáshington el rumor de que el Perú rechazará oficialmente el fallo

Los cuatro caminos que puede seguir el Gobierno de Lima. — Se estima que su conducta será determinada, en gran parte, por la situación interna del Perú. — "The Philadelphia Public Ledger" declara editorialmente que "El Perú debe ceder"

Chile está listo a dar cumplimiento a la parte del laudo que se refiere a la devolución de la provincia de Tarata. — ¿Don Ernesto Barros Jarpa, consejero legal del representante chileno en la Comisión Plebiscitaria?

"EL PERU DEBE CEDER", dice en un editorial "The Philadelphia Public Ledger"

FILADELFIA, 11.—"The Philadelphia Public Ledger", en un ediorial titulado "El Perú debe acceder", discute las condiciones del plebiscito y asegura que "El Presidente Leguía se vió obligado, por la presión de la opinión pública peruano, a hacer algún gesto que reflejara la desilusión de los peruanos respecto del fallo.

Ahora, ese gesto ha sido hecho y el árbitro se ha negado a reconsiderar o alterar su decisión. Lo mejor, para los intereses y la dignidad del Perú, sería pedir que la cosa no pasara más adelante."

Agrega que nada se saca con decir que el Perú fué engañado por Chile hace cuarenta años y que el Tratado de Ancón es injusto, puesto que el Perú aceptó dicho Tratado y, cuarenta años después, aceptó, antes de conocerlo, un fallo arbitral basada en él. "En consecuencia—agrega—no se trata de hacer justicia histórica sino evitar que el Tratado conduzca a una nueva guerra". Termina exponiendo que el Perú ha cometido un error al negarse a perseverar en su decisión de aceptar el laudo.—(U. P.)

WASHINGTON, 11.—Se estima que las autoridades peruanas estudian la posibilidad y conveniencia de dar algún nuevo paso para apoyar su aseveración de que el fallo arbitral referente a Tacna y Arica es injusto y que la último decisión de Mr. Coolidge no da suficientes seguridades de que los intereses peruanos serán salvaguardados en forma debida.

Se dice que los rumores de que ese nuevo paso sería el rechazo oficial del laudo están basados en meras conjeturas, pues no hay declaración oficial alguna al respecto. Se sabe, sin embargo, que continúa el activo intercambio de cablegramas entre los representantes peruanos en esta capital y el Gobierno de Lima.

Se divisan cuatro caminos distintos que puede seguir el Gobierno peruano: Primero, el envío de una nueva comunicación al árbitro, volviendo a protestar del fallo y de la nueva decisión, agregando que, en estas condiciones, la participación del Perú en el plebiscito es imposible.

Segundo: La formulación, en esta capital, de una declaración pública dando mayores explicaciones respecto del punto de vista peruano.

Tercero: La adopción de una política pasiva de no cumplimiento del fallo, absteniéndose el Gobierno de Lima de designar su representante en la Comisión plebiscitaria.

Cuarto: La terminación del mecanismo plebiscitario y, posteriormente, nuevas peticiones de garantías de parte del Perú.

La formulación de una declaración pública no afectaría materialmente, al parecer, la situación actual, en cuanto a su aspecto oficial se refiere.

¿CUAL SERA EL PROXIMO PASO OFICIAL DEL PERU?

La adopción de una política pasiva de no cumplimiento del fallo, contemplada en el punto tercero, traería como consecuencia, al parecer, la prolongación del actual statu-quo hasta que terminara el plazo de cuatro meses fijado para que, después, el general Pershing designara el representante peruano en la Comisión pebiscitaria; sin embargo, se cree, en general, que antes de expirar dicho plazo, toda la situación habría adquirido un aspecto diplomático enteramente nuevo.

Finalmente, si el Perú se decide a nombrar su representante en la Comisión plebiscitaria, su resolución será, indudablemente, bien acogida, tanto por la opinión pública como por la oficial, en esta capital donde, como es natural, existe el deseo de aumentar el prestigio de los Estados Unidos mediante el éxito del arbitraje.

La mayoría de los observadores cree que la situación interna del Perú influirá grandemente en la determinación de los próximos pasos oficiales que dará el Gobierno de Lima. Se sabe aquí que, en general, la opinión popular peruana considera que el laudo ha sido injusto; de consiguiente, se comprende, en el exterior, las dificultades que tiene que afrontar el Gobierno de Lima para formular su política al respecto. (U. P.)

CHILE ESTA LISTO PARA ENTREGAR TARATA AL PERU

WASHINGTON, 11.— Se ha sabido que la Embajada de Chile en esta capital ha enviado una nota al Departamento de Estado comunicándole que Chile está listo para dar cumplimiento al laudo arbitral, en la parte que se refiere a la devolución de la provincia de Tarata al Perú, y que lo hará tan pronto como el árbitro fije las normas que habrán de observarse en la transferencia. (U. P.)

SE ESPERA EL NOMBRAMIENTO DEL SEÑOR BARROS JARPA COMO CONSEJERO LEGAL DEL COMISARIO CHILENO

WASHINGTON, 11.—Se cree, extra-oficialmente, que los cálculos del Gobierno de Chile, referentes al monto de la suma necesaria para hacer frente a los gastos del plebiscito estarán terminados a principios de la próxima semana.

Se espera también que, en la próxima semana, el señor Ernesto Barros Jarpa será designado consejero legal del representante chileno en la Comisión plebiscitaria. (U. P.)

"The Star" cree que la respuesta de Coolidge es justa y cortés

WASHINGTON, 10. — "The Star", en un editorial, manifiesta que, a su juicio, la respuesta dada por el Presidente Coolidge al memorial peruano es justa y cortés.

Estima que el único medio práctico de solucionar la cuestión de Tacna y Arica es un plebiscito justo, y termina diciendo:

"A menos de que esto suceda, la controversia que dura desde hace cuarenta años está destinada a continuar amenazando la paz de la América del Sur; el Presidente ha elegido la única solución práctica."—(U. P.)

ARGENTINA

SAN JUAN, 10.— Conforme al decreto del Ministro del Interior, comunicado telegráficamente, fué arrestado un legislador provincial (U. P.)

CORDOBA, 11.— Continúa gravísimo el obispo monseñor Zenón Bustos. (U. P.)

BUENOS AIRES, 11.— El Presidente de la República y su esposa se dirigieron a Huetel, donde permanecerán hasta el Lunes. (U. P.).

EINSTEIN PARTIO EN VIAJE A CORDOVA

BUENOS AIRES, 11.— Acompañado de los profesores Enrique Butty, Eduardo Huergo, Coriolano Alberini, Ramón C. Loyarte, José Collo, Teófilo Isnardi, y Félix Aguilar, partió hoy a Córdoba el sabio Alberto Einstein. El gobierno y las autoridades universitarias de aquella ciudad preparan en honor del muy ilustre huésped diversos agasajos. Entre ellos figura una gira automovilística a diversos puntos de la provincia, un banquete en la Plaza Hotel y una recepción en la Universidad, durante la cual se anuncia que el señor Einstein dictará una conferencia.

El Ministerio de Obras Públicas ha puesto a disposición del viajero un coche especial. (Especial).

En Misiones un indio fué devorado por un tigre

BUENO SAIRES, 11.— Comunican de Campo Viera, en el territorio de Misiones, que en uno de los bosques de la localidad tres indios fueron atacados de improviso por un tigre. Dos de ellos consiguieron ponerse a salvo, pero el tercero fué alcanzado por la fiera, la que, tras una breve lucha lo dominó. Momentos después regresaron armados los compañeros de la víctima, pero el cuerpo de ésta había sido ya devorado por el tigre que no pudo ser habido. (Especial).

ES MUY POSIBLE QUE EL AVIADOR BERISSO ABANDONE SU RAID

BUENOS AIRES, 11.— El aviador uruguayo, comandante Berisso, tampoco pudo hoy realizar la travesía de la cordillera, debido a los fuertes vientos reinantes.

A pesar de ello, esta mañana se elevó en su aparato, realizando algunas evoluciones sobre la ciudad. De no mejorar las condiciones atmosféricas, el comandante Berisso se verá en la necesidad de abandonar el raid, regresando, según su itinerario marcado, es decir de acuerdo con esta ruta: Mendoza Buenos Aires Montevideo. (Especial).

BUENOS AIRES, 11.— El Ministro de Marina, señor Domecq García, envió su condolencia al Ministro de Marina italiano por la explosión del Duilio. (U. P.).

LA JIRA AL SUR DE LA FEDERACION DE FOOT-BALL DE CHILE

EN LA CONTIENDA DE AYER EN CONCEPCION, VENCE EL CUADRO LOCAL POR 5 TANTOS CONTRA 3. — EL CUADRO COMBINADO DE LA FEDERACION JUGARA HOY CON EL SELECCIONADO DE TALCAHUANO EN LA CANCHA "EL MORRO"

EL CLUB "SCOUT" DE PUNTA ARENAS VENCE AYER A UN EQUIPO ARGENTINO. — HOY JUEGAN EN TALCA LOS CUADROS ESPAÑOLES DE TEMUCO Y TALCA

(DE NUESTROS CORRESPONSALES Y ENVIADOS ESPECIALES, POR TELEGRAFO)

Concepción, 11. — En la tarde de hoy se verificó el gran lance entre los seleccionados de la Federación de Football de Chile y de Concepción en la cancha de la Avenida Collao ante un público que llenaba por completo sus diversas aposentadurías y alrededores.

Desde las primeras horas de la tarde, de todos los puntos de la ciudad se dirigían a la cancha toda clase de aficionados como verdaderos racimos humanos, deseosos de tomar las mejores colocaciones para no perder detalles de la gran contienda, ya que había un enorme interés por aquilatar las bondades y eficiencia del cuadro seleccionado entre los mejores jugadores de las Ligas afiliadas a la Federación de Santiago y Talca.

Desgraciadamente algunos factores, que más adelante detallaremos, restaron interés a la reunión. En efecto, en Linares bajaron los jugadores Abarzúa y Ramírez a fin de efectuar unas compras, no alcanzando a tomar el tren, por lo que hubieron de quedarse hasta la pasada del nocturno de hoy, a fin de participar en el lance de mañana en Talcahuano.

Pocos minutos después de las tres hizo su entrada a la cancha el cuadro visitante, siendo recibido con grandes aclamaciones por el público.

Instantes después se presentaba el elenco defensor de la Liga penquista, recibiendo también los saludos de los espectadores.

Una vez lanzados los hurras de práctica, el árbitro señor Guede ultimó los preparativos para la iniciación de la contienda, correspondiendo a los federacionistas el lado oriente con el sol en contra y los puestos de guardavallas y puntero derecho desempeñados por Robles de Concepción y Rousseau, de Melipilla, respectivamente, colocándose los jugadores así:

Concepción (Azules)

Julio

Figueroa, Carrasco, Sanhueza, Toro, Leal, Navarro, Reyes, Valdebenito, Oñate, Cifuentes.

O

Moreno, Aravena, Molina, Rousseau Calderón, Aravena, Rossetti, Arellano Ernst, Serrano Robles

Federación (Listados)

A las 3.30 P. M., el árbitro dió el pitazo inicial, correspondiéndoles a los federacionistas mover el balón, pero Toro se hizo presente y dando trabajo a su ala derecha, obligó a la defensa visitante a replegarse ante el irresistible ataque de los ágiles locales.

Una serie de espléndidas combinaciones de Reyes con Valdebenito y Navarro, dió oportunidad a Reyes para batir a Robles con un formidable tiro esquinado que el guardavallas ni amago hizo para detener. Sólo iban corridos tres minutos de juego.

Desgraciadamente a este tanto siguieron varios otros más, debido a que Robles se encontraba visiblemente lesionado de un ojo, lo que le impedía desarrollar sus grandes dotes de arquero.

A continuación de la apertura de la cuenta, Aravena cometió un hands que motivó un violento tiro de Sanhueza, que pasó a pocos centímetros de la valla.

Un buen avance de la línea delantera dió como resultado un tiro de esquina que sirvió Calderón pegando en el travesaño y saliendo out cuando se creía el tanto casi seguro. Un nuevo corner fué servido por Moreno, saliendo fuera debido al fuerte viento reinante.

Las jugadas se suceden una a otra, en que participan todos los contendores, yendo la pelota de uno a otro campo, perdiéndose hermosas jugadas por causa del viento.

Justamente a los 20 minutos, Valdebenito y Reyes efectúan un ataque a fondo por medio de matemáticas combinaciones, rematando Reyes con un preciso tiro que vence por segunda vez a Robles.

Las manifestaciones del público se prolongan por varios minutos, pues la jugada ha sido ejecutada con matemática precisión.

Diez minutos después, los centrales listados eliminan a la defensa local y al quierer rematar Rouseau, se forma un tole-tole que aprovecha Molina para introducir en la red de Julio, cobrando, en esta forma el primer goal para sus colores.

Minutos antes de finalizar el primer período, el árbitro cobra a Serrano, indebidamente, una falta dentro del área penal, motivando las protestas de los listados, pero el árbitro se mantiene en su decisión y ordena dar el correspondiente puntapié penal que sirve Reyes en forma violenta, obteniendo el tercer tanto para sus colores.

Cuando los visitantes mantenían un manifiesto ataque a la valla penquista, suena el pitazo del árbitro, cesando momentáneamente las hostilidades, estando el score así:

Concepción, 3 goals.

Federación, 1 goal.

EL SEGUNDO PERIODO

A las 4.13, se reinicia el lance, empeñándose una ardorosa lucha entre los ágiles azules y la zaga visitante, logrando éstos llevar el juego al campo enemigo.

Calderón que ha pasado a desempeñar el puesto de puntero izquierdo y Moreno de derecho, desarrollan un avance que finaliza con fuerte tiro que Julio apenas puede detener.

Un nuevo ataque de los ágiles listados pone en duros aprietos a las defensas azules, los que deben multiplicarse para no ver a la valla vencida, pero a pesar de todo, Arellano y Molina se combinan admirablemente, permitiendo a ambos simultáneamente obtener el segundo tanto para la Federación.

La rapidez y excelente ejecución de la jugada de los hábiles delanteros santiaguinos, da motivos para que el público los aplauda entusiastamente.

En estas condiciones, el juego adquiere mayor movilidad, viéndose hermosas corridas que finalizan bien, pero los guardavallas están alertas y evitan ser vencidos.

Una rapidísima corrida de Reyes termina alto. Este jugador recibe cariñosas demostraciones del público, pues ha desarrollado un espléndido juego, por lo que pasa a ser el hombre de la cancha.

Van corridos 15 minutos de juego, cuando Reyes, que se ha caracterizado por sus impetuosos avances y matemáticos tiros al arco, enfila, desde quince metros, un bonito tiro que recibe Robles en las manos, pero se ofusca y al tratar de enviarla al campo de juego, la introduce en su propia red.

La equivocación de Robles es festivamente comentada por los espectadores que se lo manifiestan por medio de una sonora silbatina.

Lejos de desalentarse los listados por este contraste que viene a darle un indebido punto a los locales, ejecutan algunas meritorias jugadas que ponen en aprietos a Julio.

A raíz de un tiro de esquina que sirve con toda precisión Cifuentes, se produce frente a la ciudadela de Robles un entrevero que finaliza este mismo jugador introduciendo la pelota en su propia valla.

El público manifiesta su profundo desagrado ante esta nueva desgraciada jugada, con manifestaciones bulliciosas.

Rouseau se muestra empeñoso para buscar la manera de descontar la ventaja, lo que consigue dos minutos después, ya que desarrolla un encomiable avance individual hasta rematar desde veinte metros con un formidable tiro que vence a Julio.

La obtención del tanto da grandes energías a los delanteros visitantes, los que no tardan en efectuar otro ataque, que encabeza Molina y lo secundan Moreno y Arellano, con toda inteligencia.

El trío aludido desorienta a la zaga azul y da ocasión a Molina para introducir el balón en la valla de Julio, pero desgraciadamente el árbitro anula el tanto, por considerar que antes se ha cometido un hands.

El fallo del Arbitro es recibido con una colosal silbatina por el público que demuestra en esta forma su protesta por la anulación de un goal legítimamente obtenido.

En los momentos que Rossetti detenía un avance del trío central azul, llega el término de la contienda, marcando el siguiente score:

Liga Concepción 5 goals.

Federación 3 goals.

La actuación de los equipos fué muy del agrado de los espectadores, salvo la mala performance de Robles, quien debido a su defecto visual, introdujo dos veces la pelota en su propia valla, cuando pudo haber evitado la anotación de estos tantos a favor de los locales.

En general, los elementos de ambos equipos desarrollaron un juego de combinación como pocas veces habían presenciado los aficionados de esta ciudad. De una manera especial se destacaron Reyes y Rossetti, y en seguida Rousseau, Sanhueza, Molina, Serrano, Cifuentes y Fuentes.

El Arbitro, señor Guede, demostró una marcada lenidad para sus decisiones, lo que motivó muchas y justificadas protestas del público. — (El Enviado Especial).

EL LANCE DE HOY EN TALCAHUANO

TALCAHUANO, 11. — Mañana se medirá el combinado de la Federación, integrado por los jugadores más sobresalientes de Concepción, con el seleccionado de Talcahuano.

El anuncio de este lance ha despertado un inusitado entusiasmo, ya que el equipo campeón de Chile tendrá que desarrollar el máximo de su eficiencia contra el formidable once visitante.

Los jefes de la delegación federacionista han recibido numerosas felicitaciones telegráficas y de los dirigentes locales, por la hermosa idea implantada por el instituto jefe reglamentario de medirse con todas las ciudades cuyas ligas están afiliadas a la Federación, dando un ejemplo de alto espíritu de confraternidad y unión con las federadas de provincias.

El equipo que enfrentará a los campeones de Chile, estará compuesto así, habiéndose ofrecido su dirección al árbitro italiano, señor Repullo:

Ramírez

Fuentes, Figueroa

Ponce, Rossetti, Sánchez

Reyes, Molina Arellano

Abarzúa Cifuentes

(El Enviado Especial).

DE TALCA

TALCA, 11. — Mañana jugará en esta ciudad el equipo de honor el Club Español de Temuco con el Club Español de la Liga de Talca.

El cuadro visitante, afiliado a la Liga de Temuco, pertenece a las filas de la Asociación Chilena. Su congénere de esta ciudad acaba de reconocer tienda en la Federación Chilena .

En los círculos deportivos de Talca se considera que la Liga de Temuco reconocerá tienda en la Federación de Foot-Ball de Chile, ya que así lo deja entender la verificación del partido de mañana. — (El Corresponsal).

DE PUNTA ARENAS

PUNTA ARENAS, 11.—Hoy se verificó en la cancha de El Llano el partido internacional entre el equipo argentino Boxing Atlético de Río Gallegos con el Club Scout de la Liga de Punta Arenas afiliada a la Federación Chilena.

Se disputó el valioso trofeo Ferrada Suárez.

El match fué presenciado por más de dos mil personas y el resultado favoreció al elenco chileno por dos tantos contra cero. — (El Corresponsal).

ASOCIACION "MIGUEL LUIS AMUNATEGUI"

La Asociación de Empleados y Estudiantes "Miguel Luis Amunátegui", celebra el 9 del presente mes una asamblea extraordinaria general convocada por su fundador conjuntamente con 25 socios antiguos.

Se trató de la situación.

La Asamblea tomó los siguientes acuerdos:

Nombrar un Directorio provisorio por el término de tres meses el cual tendrá a su cargo la reorganización de la Asociación. Abrir nuevos registros. Desautorizar a los socios que deseen formar una Asociación similar.

Se acordó también no efectuar los Juegos Florales hasta el 28 de Junio.

El Directorio provisorio quedó constituído en la siguiente forma:

Presidente señor Carlos de Bahamondes Henríquez; Vice-presidente señores Walterio Larini W., y Raúl Marín Balmaceda; Secretario de Acta señor Luis Azola, de prensa señor Arturo Ferrer Aguirre. Tesorero señor Carlos Vidal Solar; Sub-tesorero señor Germán Paya Torregrosa; Director Artístico señor Carlos de la Rivera Palma; Director Literario señor José Moleón Gatica; Director Deportivo señor Julio Hernán Lafoy.

Se acordó celebrar una segunda asamblea el Miércoles 15 a las 9 P. M., en casa del señor Bahamonde, San Martín 758 altos, entre Rosas y San Pablo. El Lunes sesionará el Directorio.

"ESTAMOS ACTUALMENTE EN PLENO ESTADO DE ACTIVIDAD SOCIAL PARA MANTENER NUESTRA DEFENSA"

EXPRESA LA JUNTA EJECUTIVA DE LA UNION DE LOS EMPLEADOS DE CHILE A SUS ASOCIADOS DE LA REPUBLICA, REFIRIENDOSE A LOS ULTIMOS ACONTECIMIENTOS SOCIALES

Compañeros:

El momento que vivimos es por demás interesante.

Estamos colocados en el terreno que nos corresponde. Estamos actualmente en pleno estado de actividad social para mantener nuestra defensa. Y estamos también—como tenía que suceder—en condiciones de demostrar la falta de interés del Gobierno para influir en la solución de los diferentes conflictos que tenemos planteados hasta este momento.

HUELGA DEL TELEGRAFO COMERCIAL

Se mantiene con el mismo entusiasmo del primer día en que estalló el movimiento.

En nada se ha alterado la situación. Nos es satisfactorio daros cuenta de la cooperación de los compañeros de otros gremios que han acudido con su auxilio económico al mantenimiento del estado de huelga.

Inútiles han sido hasta este momento las publicaciones a base de falsedades comprobadas que ha estado haciendo la gerencia del Telégrafo Comercial.

La Gerencia inició su campaña de falsedades con esta institución a partir del día 1.o de Abril, fecha en que nos envió el siguiente telegrama a Valparaíso: "Santiago, Abril 1.o—Hinojosa.—Dirección General Unica de los Empleados de Chile.—Valparaíso. — Peticiones de telegrafistas ampliamente atendidas. Designe usted comisión caracterizada miembros y probaré lo que digo.—Gerente".

Las peticiones jamás han sido atendidas. La comisión nombrada al efecto fué burlada. No se le suministraron, en ningún momento, los libros ni documentos que la misma Gerencia había ofrecido.

Desde el día 1.o de Abril ha notificado al personal con la suspensión de sus puestos. Estamos a 11 Abril y aún sigue amenazando con la misma suspensión. Esto indica la falsedad de las informaciones que ha dado a la prensa.

La Gerencia ha hecho despachar circulares personales a algunos compañeros y compañeras tratando de sorprenderlos para que vuelvan al trabajo. Esto es sencillamente infantil o demuestra una torpeza evidente.

CONFLICTOS EN EL NORTE DE CHILE

Desde Antofagasta hemos recibido serios denuncios contra la poderosa empresa norteamericana Chili Exploration Coy de Chuquicamata.

Esta Empresa tiene en Santiago un representante que ya ustedes conocen. Su nombre es Alfredo Houston, cuya firma aparece en el telegrama que envió a Tocopilla donde cuenta de las entrevistas que había tenido con el Ministro del Trabajo Dr. Salas, quien le entregó privadamente, según lo dice el telegrama, los puntos que nosotros llevamos como reformas a la ley N.o 188.

Contestando a los compañeros de Antofagasta sobre su insinuación para que hagamos el reclamo del caso al Gobierno, les hemos manifestado que consideramos como una inocentada el hecho de dar semejante tramitación a su reclamo, pues hace muchos años que sabemos de los procedimientos de esa poderosa Empresa extranjera sin que haya ningún poder del Estado que refrene tales procedimientos.

UNA DECEPCION MAS

Los compañeros de Limache acaban de obtener un nuevo documento que viene a confirmar, una vez más, lo que hemos sotenido tantas veces con respecto a la ninguna confianza que podemos tener en las esferas oficiales.

Hecha una consulta para solucionar una dificultad pendiente entre el personal de la Fábrica de Cervezas de Limache y la Gerencia respectiva, ésta ha contestado lo siguiente: "Recientemente en Santiago se presentó la misma duda y fué llevada a conocimiento del Ministerio del Trabajo, cuyo Sub-Secretario, don Moisés Poblete Troncoso, manifestó opinión análoga a la nuestros abogados".

REGLAMENTO DE LA LEY 188

A pesar de nuestras reiteradas peciones, el Reglamento para la aplicación de esta ley no ha sido promulgada hasta la fecha.

Recordaremos al efecto que el señor Alfredo Houston, abogado de la Chile Exploration Co. al dirigirse a dicha Empresa en el telegrama que denunciamos hace poco, manifestaba que había conseguido del Ministerio del Trabajo, que la publicación de este Reglamento fuera postergada. Se estaría, pues, cumpliendo rigurosamente la promesa hecha al señor Houston en parjuicio de todos los empleados particulares de Chile.

TRIBUNALES DE CONCILIACION Y ARBITRAJE

No obstante que la ley N.o 188 está en vigencia desde el 31 de Diciembre de 1924, y por más que hemos solicitado hasta el cansancio que el Gobierno constituya estos Tribunales, ustedes pueden ver que no hay ni esperanzas de que dichos Tribunales se constituyan, a pesar de la serie de conflictos que se están presentando diariamente.

Hemos de convencernos, pues, de la necesidad de reforzar nuestras filas para defendernos directamente, ya que las leyes dictadas por el Gobierno no son ejecutadas por el mismo Poder que las ha dictado.

CONCENTRACION DE ASALARIADOS

Damos cuenta a ustedes, de las reuniones que se están celebrando en eta ciudad entre las Juntas Ejecutivas dirigentes de organismos nacionales.

Esta concentración es de asalariados exclusivamente, sin lastre que pueda entorpecer los estudios que son propiamente de nuestra incumbencia.

Tenemos afiliadas hasta hoy a las siguientes Juntas: Federación Obrera de Chile, Federación Obrera Ferroviaria, Federación de Obreros de Imprenta, Asociación de Profesores, Asociación de Telegrafistas, Asociación de Empleados de Correos, Sindicatos de la I. W. W., Consejo Relacionador de Sindicatos Autónomos, Federación de Panificadores, Federación de Maquinistas y Fogoneros Santiago Watt, Junta Central de Arrendatarios.

ASAMBLEA CONSTITUYENTE

Como ustedes saben: hemos sido nuevamente engañados en la formación de este organismo nacional.

El movimiento del 5 de Settiembre prometió a grandes títulos en todos los grandes diarios de Chile la formación de una Asamblea Constituyente popular a base gremial.

El 8 de Noviembre el Gobierno anterior al presente en su decreto ley que fijaba la formación de la Constituyente en uno de sus considerandos decía: "No es posible disimular que la Asamblea popular a base gremial llevaría en su seno el germen de profundas divisiones por cuanto cada uno de sus componentes se empeñarían en atender las satisfacciones de sus iras e intereses particulares antes que el bien común."

El movimiento del 23 de Enero que contó con nuestra adhesión prometió nuevamente la Asamblea Constituyente a base gremial. Hace apenas unos pocos días hemos sido notificados de que en dicha Asamblea sólo tendríamos, a manera de limosna, una tercera parte de representación.

Por lo tanto, esta Junta Ejecutiva pone en conocimiento de todos los compañeros que no ve el interés que podamos tener en concurrir en situaciones desmedradas a semejante reunión.

Además, en la Junta de Asalariados de Chile se ha aceptado el siguiente voto: La Junta de Asalariados de Chile propone manifestar que los compañeros invitados al estudio de la Asamblea Constituyente, en carácter exclusivamente personal, deberán defender las promesas hechas para que esa Asamblea funcione a base popular general. En caso que dichos compañeros no logren realizar esta aspiración, la Junta de Asalariados de Chile remitirá su acción nacional a los acuerdos respectivos de las organizaciones de asalariados que representa."

Recomendamos, en consecuencia, a los compañeros del país constituir a la brevedad posible el subcomité relacionador con los delegados respectivos de cada una de las organizaciones de asalariados que hemos indicado, a fin de que dichos sub-comteés entren en relación directa con la Junta de Asalariados de Chile que acaba de constituirse en Santiago.

Santiago, 11 de Abril de 1925.— Por la Junta Ejecutiva de la Unión de Empleados de Chile.— **Francisco Hinojosa B.**, representante legal. — **Luis Kortavia**, secretario.

HOY ELEGIRAN LOS ARRENDATARIOS SUS REPRESENTANTES A LOS TRIBUNALES DE LA VIVIENDA

ACTIVIDADES EN LAS DIFERENTES COMUNAS

LA ELECCION DE REPRESENTANTE

Como ha sido acordado, hoy se efectuará a las 10 de la mañana, la elección, por los arrendatarios inscritos en las comisarías, de sus representantes ante los Tribunales de la Vivienda.

Los diversos comités comunales, han proclamado sus respectivos candidatos o invitan a los arrendatarios a sufragar por ellos.

Damos a continuación las actividades desarrolladas por los arrendatarios en las diferentes comunas.

1.a COMUNA — 1er. TRIBUNAL

Se recomienda a los arrendatarios inscritos en la primera comisaría, que voten en la elección de hoy para representante ante el 1er. Tribunal de la Vivienda, por el señor Samuel Lobos.

1.a COMUNA — 3er. TRIBUNAL

Se recomienda a los arrendatarios inscritos en la 2.a comisaría, que voten en la elección de hoy, por el candidato señor Galvarino Banda.

SUB-COMITE 4.a COMUNA (SECTOR MATUCANA)

Hoy se efectuará en la 7.a comisaría la elección del representante de los arrendatarios al Tribunal de la Vivienda.

Todos los inscritos en la comisaría, premunidos del recibo con que se inscribieron, deben asistir, desde las 9 A. M., a sufragar por el conocido y prestigioso, compañero Benjamín Marín.

5.a COMUNA

Se cita a todos los arrendatarios de esta comuna, que estén inscritos, para constituir el Tribunal de la Vivienda, a una reunión que se efectuará hoy, a las 10 A. M., en Independencia, esquina Santos Dumont.

LIGA DE ARRENDATARIOS DE LA 15.a SUB-DELEGACION — 9.a COMUNA

En sesión celebrada el 9 de los corrientes, se nombró candidato oficial por este 9.o tribunal, al doctor Nicolás López Pávez.

Con el fin de no obstaculizar la formación del tribunal de la vivienda, rogamos a los arrendatarios que al recibir el voto se acuerden de que el reglamento de la vivienda no podrá ser integrada por ninguna persona, que haya sido castigada por la justicia, por alguna pena difamante, pues se nos ha informado que ya se han presentado casos de esta naturaleza.

Los delegados que no hayan recibido los votos para repartirlos a los arrendatarios, pueden pasar a retirarlos a la Secretaría de esta Liga, Dávila N.o 964.

7.a COMUNA — 12.o TRIBUNAL

El Comité de esta comuna, nos pide declarar que es deber de todos los arrendatarios, votar en la elección de hoy, por el activo propagandista, obrero y defensor de los arrendatarios, señor Pedro J. González.

Se recomienda la asistencia al acto eleccionario de hoy.

7.a COMUNA

Han aceptado el 50 por ciento y mes vencido, los siguientes propietarios:

Juan Zúñiga, Cuevas 1318.

Isidro Cabezón, Santa Rosa 1513.

Luis Troncoso, San Isidro 944.

Joaquín Aguilera, Dávila Larraín número 1729.

María Moya, Camilo Henríquez 530.

Luis Singer, Avenida Matta 654.

COMITE DE ARRENDATARIOS 7.a COMUNA

Este Comité cita a todos los arrendatarios de la 7.a Comuna inscritos en los registros de la 2.a Comisaría, con el fin de elegir el miembro que tomará parte en el Tribunal de la Vivienda y se les avisa que el único delegado oficial de este comité, es el señor José Tomás Badilla Hormazával, por el cual deben votar todos los arrendatarios.

LIGA DE ARRENDATARIOS 8.a TRIBUNAL

El Viernes 10 del presente, se reunió esta colectividad, en Bascuñán 542, y se acordó la fusión definitiva de la 4.a Comuna, el Sub-comité de San Eugenio y un gran porcentaje de arrendatarios de la 9.a Comuna, bajo el nombre de Liga de Arrendatarios del 8.o Tribunal.

A continuación se pasó a elegir el directorio, quedando compuesto en la siguiente forma:

Secretario general, señor Honorio Garrido.

Pro-secretario general, señor Cesar Silva.

Secretario de actas, señor Oscar Vásquez.

Pro-secretario de actas, señor Benjamín Guerrero.

Secretario de prensa, señor Miguel Pezoa.

Pro-secretario de prensa, señor Luis Vilches.

Tesorero, señor Merino Labra.

Pro-tesorero, señor Amador Benavidez.

Defensa jurídica, señor Ricardo Celis y Fernando Azócar.

Comisión de sanidad, señor Guillermo Gordillo, Alvaro Toro y Eleodoro Castro.

Delegados ante la Junta Central, señores Enrique García y Delfín Banda.

Constituído el directorio, se pasó a elegir por la asamblea, los candidatos al Tribunal de la Vivienda, quedando formada la terna como sigue:

Señores Ricardo Celis, Honorio Garrido, Merino Labra, Delfín Banda y Alvaro Toro.

Además, se acordó citar para hoy, a las 10 A. M., en Blanco esquina de Bascuñán, a todos los arrendatarios del radio de la 8.a Comisaría, para los efectos de la elección del representante del Tribunal de la Vivienda, que corresponde a los arrendatarios.

3.er SUB-COMITE — 1.a COMUNA

A asamblea general para hoy, a las 8 A. M., en Natanicl 2115.

SOCIEDAD DE ARRENDATARIOS DEFENSA MUTUA, DECIMA COMUNA

En la asamblea de ayer, se acordó recomendar la asistencia a la Cuarta Comisaría, a los que están inscritos y son socios, como también a los que simpaticen con nuestro candidato, señor Cesar Tiraferri Tatti, quien si resulta elegido, nos representará ante el Tribunal de la Vivienda, seguros de que procederá con honradez y abnegación.

Hoy sin falta, a las 9 1|2 de la mañana, en la Cuarta Comisaría.

COMUNA DE YUNGAY

Todos los arrendatarios inscritos en la 7.a Comisaría, deben sufragar por el genuino representante de los arrendatarios, señor Emilio Zapata.

Se encarece la asistencia de los miembros de esta liga, a la elección de hoy.

LIGA DE ARRENDATARIOS DE LA COMUNA DE SAN MIGUEL

Se pone en conocimiento de todos los arrendatarios de esta comuna, que estén inscritos en la 4.a Comisaría, concurran a votar por su candidato, señor Javier Bustos, para el Tribunal de la Vivienda.

Avisamos que en nuestra secretaría, Subercaseaux N.o 140, están a disposición de todos los electores, los votos para la elección de hoy.

Advertimos que posiblemente la votación será de 8 A. M. a 4 P. M.

Para evitar aglomeraciones, rogamos ir temprano.

Cítase al directorio de la Liga de Arrendatarios, para hoy, a las 8 P. M.

COMITE DE ARRENDATARIOS DE ÑUSOA

Este Comité cita a todos los arrendatarios, en la 13.a Comisaría, a las 8 A. M., para llevar a efecto la votación.

ARRENDATARIOS 4.o TRIBUNAL

Hoy están citados todos los arrendatarios del radio de la 4.a Comisaría y de la comuna de San Miguel, para la votación a que ha convocado la autoridad competente.

Ayer se elegió en el Teatro Franklin, a los candidatos que irán a llevar el escrutinio en la votación de hoy.

Estos puestos recayeron en los compañeros Javier Bustos y Carlos Sepúlveda.

Una comisión de ambos comités atenderá a los sufragantes, desde las 8 A. M., en Chiloé 1487, frente al local de la comisaría.

Los arrendatarios tienen el deber de asistir a esta votación, pues en él se juega una parte del triunfo de este movimiento.

3.a COMUNA (7.o SECTOR)

Cítase a reunión general para hoy, a las 8 A. M. Se recomienda la asistencia de los delegados, a fin de recibir instrucciones en la forma que se ha de efectuar la lección del miembro del Tribunal de la Vivienda.

Local: Maipú 830.

1er. SECTOR (10.a COMUNA)

Cita a asamblea general a todos los arrendatarios y delegados de conventillos del 1er. sector de la décima comuna hoy, a las 8 P. M., en Gálvez número 1185.

Local: de los panificadores.

6.a COMUNA — NOVENO TRIBUNAL

Estas comunas invitan a sus miembros inscritos a votar a la novena comisaría, para elegir el delegado al Tribunal de la Vivienda, do dos arrendatarios de Mallinkrof, Río Janeiro, Avenida Chile, 15 sub-delegación de la 5.a comuna.

JUNTA CENTRAL DE ARRENDATARIOS

Cita a junta general de delegados para hoy, a las 4 P. M., para seguir tratando todos los asuntos que no se alcanzaron a tratar en la sesión anterior, por ser éstos de mucha importancia.

SEXTO TRIBUNAL DE LA VIVIENDA

Reunidos ayer en el local de los Metalúrgicos los arrendatarios de los sectores unidos de la 8.a y 9.a comunas, designaron a los candidatos por los cuales votarán para el 6.o Tribunal de la Vivienda. Fueron designados los señores Manuel Inostroza y Casimiro Barrios.

MAÑANA SE INAUGURA EL PRIMER CONGRES NACIONAL DE VIALIDAD

Mañana Lunes, a las cinco de la tarde, se inaugurará solemnemente, en el Salón de Honor de la Universidad de Chile, el primer Congreso Nacional de Vialidad, asamblea que en estos momentos preocupa a los ingenieros del país, y todas aquellas personas que comprenden que en el mejoramiento de nuestras rutas camineras, va envuelto el progreso económico y social de la República.

Las instituciones organizadoras han recibido de casi todas partes del país, y de muchas instituciones congéneres de Europa y Estados Unidos, felicitaciones entusiastas por este Congreso, cuyos similares han tenido una influencia decisiva en el desarrollo de las vías de comunicación de otros países extranjeros.

Consciente nuestro Gobierno, del interés y del valor que ha de rendir este Congreso, ha prestado su apoyo más decidido a su realización, contribuyendo con la presencia de las personas que actúan en nuestra organización caminera y con toda clase de datos, referentes a nuestras vías de comunicación.

En vísperas de una información más completa, que daremos mañana, nos limitaremos, por ahora, a comunicar algunas de las advertencias que nos ha solicitado el Comité organizador.

SESION DE APERTURA

Como dijimos, se verificará mañana, a las 5 P. M., en el Salón de Honor de la Universidad de Chile, con asistencia de S. E. el Presidente de la República, del Ministro de Obras Públicas, Comercio y Comunicaciones, de las autoridades camineras y de los Directorios de las Asociaciones de Automovilistas de Santiago y Valparaíso. El discurso de apertura lo pronunciará el señor Carlos Barroilhet, a nombre de las Asociaciones. Seguirá en el uso de la palabra, el Intendente de Santiago y Presidente Honorario de la Asociación de Automovilistas de Santiago, señor Alberto Mackenna Subercaseaux y terminará la reunión el señor Ministro de Obras Públicas, Comercio y Comunicaciones, señor Francisco Mardones, haciendo uso de la palabra.

A esta sesión tiene entrada el público, sin necesidad de ningún distintivo especial. Los adherentes tendrán un sitio especial.

SESIONES DIARIAS

Se realizarán en el Instituto de Ingenieros y podrán concurrir a ellas, sólo los adherentes al Congreso. Se nos encarga especialmente, pedir a los señores adherentes, puntualidad estricta a las horas fijadas para las sesiones.

EXPOSICION DE GRAFICOS

Desde el día Martes, a las 2 P. M. permanecerá abierta en la Biblioteca del Instituto de Ingenieros, una interesante exposición d
miniaturas de obras, ref
caminos y automovilis
fías, etc., etc. Pueden
ellas, todas las personas
teresen. Especialmente
encarecer la asistencia
de ambas Asociaciones
vilistas. La exposición
abierta todos los días
bado de 2 a 6 P. M.

ALMUERZOS EN EL SAN C BAL Y EN EL MONT

Para estos festejos de
se las personas que se in
concurrir, y deben pasar
taría de la Asociación d
vilistas de Santiago, a
tarjetas de identidad. E
en el San Cristóbal se
día Sábado, en la nueva
campestre de la Asociac
tomovilistas de Santiago y
Monte", el día Miércoles, e
piedad del señor Ismael
Díaz Valdés, quien bonda
te, como socio de la Aso
Santiago, se ha prestado
nizar un almuerzo a la

A LOS SOCIOS DE LAS CIONES

Los socios de las Aso
Automovilistas de Santia
paraíso, podrán concurrir
dad de invitación, a todo
jos de Congreso, en que
necesidad de una tarjeta
identidad, especialmente
ga adherirse a los almuer

ACTIVIDADES DE LA UNION DE EMPLEADOS

LOS EMPLEADOS DE LOS BARRIOS DE PUENTE Y 21 DE MAYO SE REUNEN EN LA UECH

Ayer concurrieron a los salones de la UECH, a las dos de la tarde, numerosos empleados, que trabajan en los barrios de 21 de Mayo y Puente, con el fin de deliberar acerca del procedimiento que deben observar, para obtener que sea un hecho real, el cierre de los días feriados; pués es muy notorio que siendo estos barrios de los más centrales, sin embargo, no se cumpla allí con las leyes, que esta u otra razón la burlan casi unánimemente los dueños de tiendas.

Como se han intentado varios métodos, a fin de conseguir que sea un hecho el descanso de los empleados y no se ha obtenido nada práctico. Se cruzaron interesantes discusiones entre los distintos empleados, llegando por conclusión a nombrar una comisión de propaganda, que se encargará por la prensa de denunciar a los infractores, tanto ante el público, como ante la policía, a fin de que sancione a los infractores de las leyes.

Integran esta Comisión los señores Eduardo Bünster, Plinio Henríquez y Emilio Ercilla, a quienes se le ha dado datos concretos para que puedan proceder a esta humanitaria campaña, en beneficio de los asalariados.

Se nos pide comunicar que el próximo Viernes, a las 9 1|2 P. M., se tomarán medidas con este objeto. Invitamos a esta reunión a todos los afectados.

EL REPRESENTANTE LEGAL DE LA UECH

En el tiempo que duren las funciones del Tribunal de Honor, que intervendrá en la calificación del señor Eduardo Bunster, continuará desempeñando el cargo de Representante Legal de la UECH.

Son estas las últimas disposiciones de acuerdo con los votos que se aprobaron al respecto y a solicitud del propio interesado, que fué quien pidió el establecimiento del Tribunal de Honor, a cuyas decisiones declaró sujetarse.

Se nos pide citar a Junta Departamental para el Lunes próximo, a las 9 1|2 P. M.

Igual citación a los empleados de todas las Fábricas de Calzado, para el Martes, a las 6 1|2 P. M. Hay especial interés para los empleados de la Fábrica Antonio Ferrer.

S. E. LLEGO ANOCHE A SANTIAG

Anoche en el expreso de las 8 llegó a esta capital, pro de Valparaíso, S. E. el Presidente de la República.

En la Estación Mapocho lo esperaban distinguidas p lidades y diversos jefes de reparticiones públicas.

Acompañaban al señor Alessandri muchas de las p que hicieron con él su viaje al vecino puerto para as revista naval.

VIDA ESTUDIANTIL

La sesión de ayer de la Federación de E diantes de Chile

Ayer se reunió la Federación de Estudiantes de Chile para seguir ocupándose de la actitud de la mesa. Se continuó el debate pendiente en el cual hicieron uso de la palabra algunos de los impugnadores de la actuación de la mesa y el presidente de la Federación, señor Meza Fuentes. En su discurso el presidente se hizo cargo de las impugnaciones de que se le había hecho objeto refutándolas y justificando plenamente su actitud.

Terminado su discurso, puso en votación los votos presentados, resultando aprobado por una gran mayoría la moción de confianza a la mesa.

Se pasó a continuación a considerar la campaña de reforma universitaria y la elección de Rector de la Universidad que por el momento es lo que preocupa a los universitarios.

Se acordó celebrar
nes asambleas parciales
tintas escuelas o carác
torio y llevar a cabo
asamblea de universit
coles 15 del presente
versidad a las 6 de la
esta asamblea se desig
didato de la juventud a
de la Universidad y se
normas esenciales de la
qu. la Federación de
breve.

Se acordó también
micio que celebrará la
de Profesores el Sábado
pulsar el proyecto
do de reforma de la
En este comicio habla
sentante de la Federac

COMISION DE REFO VERSITAR

Esta comisión
las 10 de la mañana
la Asociación de Pr
seguir ocupándose del
deberá presentar a la
la Federación conten
tos esenciales de la re
luchará la institución.

LA JUNTA DE ASALARIADOS DE CHILE DESIGNO UNA COMISION QUE ESTUDIARA UN PROGRAMA DE REALIZACION INMEDIATA

LOS ACUERDOS TOMADOS EN LA SESION DE AYER

Ayer en la mañana se efectuó la tercera reunión de las Juntas Ejecutivas y Centrales de las organizaciones de asalariados del país. Concurrieron representantes de las siguientes instituciones: Federación Obrera de Chile, Asociación de Profesoras, Asociación de Empleados de Correos, Federación Obrera Ferroviaria, Unión de Empleados de Chile, Federación de Obreros de Imprenta, Comité Relacionador de Organismos en Resistencia, Unión General de Transportes, Liga de Arrendatarios.

En primer término se resolvió dar a esta reunión de representaciones de obreros y empleados, el nombre de Junta de Asalariados de Chile, y se acordó señalar el Domingo próximo como fecha definitiva para la elección de la Mesa.

Al tratarse la cuestión económica se resolvió designar una comisión que estudie un programa de realización inmediata. Esta comisión quedó compuesta por los señores Roberto Salinas A., Ramón Jerez, Francisco Hinojosa.

A continuación se tomaron los siguientes acuerdos:

a). La Junta de Asalariados solidariza con todo movimiento preliminar de obreros y empleados tendientes a obtener mejoras económicas y sociales.

b). La Junta de Asalariados declara que su principal aspiración es unir a todas las fuerzas proletarias.

c). La Junta recomienda a los delegados que soliciten de sus Ejecutivas el envío de circulares a fin de que se organicen en las provincias Sub-Comitées de Relaciones.

d). La Junta solicita de las organizaciones adheridas una cuota que ellas designarán, para los gastos que origine la propaganda.

INCIDENTES

Se planteó un interesante debate sobre la generación de la próxima Constituyente. Oídas las opiniones de los delegados se aprobó el siguiente voto:

"La Junta de Asalariados propone manifestar que los compañeros que han sido invitados al estudio de la Asamblea Constituyente, en carácter exclusivamente personal, deberán defender el cumplimiento de las promesas hechas para que la Constituyente sea a base popular gremial. En caso de que dichos compañeros no logren realizar esta aspiración, esta Junta de Asalariados, remitirá su acción nacional a los acuerdos respectivos de las organizaciones de asalariados que representa.

Los anteriores acuerdos serán ratificados por las instituciones adheridas a la Junta.

Finalmente se resolvió efectuar la próxima reunión de la Junta mañana, a las 6 P. M.

Se reitera la invitación hecha para concurrir a la Junta a las siguientes instituciones: I. W. W., Asociación de Telefonistas de los Ferrocarriles del Estado, Santiago Watt, Unión de Obreros de Diarios, Empleados a Jornal y a Contrata de los Ferrocarriles del Estado y Junta Administrativa del gremio de panificadores.

LA ASOCIACION DE EMPLEADOS DE CORREOS DE CHILE RETIRA SU DELEGADO ANTE LA JUNTA DE ASALARIADOS

Se nos pide la publicación de lo siguiente:

Señor Secretario General de la Junta de Asalariados de Chile.—Pte.

Muy señor nuestro:

En atención a las informaciones verbales que nos han dado nuestros delegados ante esa Junta, relativas a los problemas tratados en ella y, a los rumbos que se le quiere dar a esa institución, que no están de acuerdo con los fines que persigue la Asociación de Empleados de Correos de Chile, acuerda retirar sus delegados de esa Junta.

Saludamos con nuestra mejor consideración a nuestro compañero secretario.

p. Asociación de Empleados de Correos de Chile.—(Fdo.) **LUIS DURAN.**—Secretario.

EDUCACION

LOS PROFESORES DE PREPARATORIA FORMAN UNA INSTITUCION GREMIAL

En la mañana de ayer se reunieron en los salones de la imprenta "La Nación" delegados de los diferentes Liceos de Santiago y Provincias con el fin de echar las bases de una Asociación General de Profesores que cobijará a todo el personal femenino y masculino de Preparatoria de los Liceos de la República.

Los profesores de Preparatorias que se reunieron ayer en "La Nación"

Para los efectos de las diversas actividades que debe desarrollar esta nueva institución educacional; se formó un Comité Directivo, compuesto de un representante de cada Liceo de Santiago y San Bernardo.

Entre los diversos acuerdos a que se arribó en esta reunión, figura el de gestionar ante el Supremo Gobierno el pronto despacho del decreto-ley que mejora la situación económica de este personal y que fué aprobado, en general por la última Junta de Gobierno.

Se discutió, además, en forma extensa, la situación que se le creará a las Preparatorias con los diversos proyectos que están en estudio, y que se refieren a la supresión o transformación de estos cursos, analizándose, al mismo tiempo, las diferentes doctrinas que sustentan los delegados de los Liceos del país.

DELEGADOS ASISTENTES

A esta asamblea asistieron los siguientes delegados: señor Rodolfo Trupp (Ovalle e Illapel), señores Alvaro Yáñez, Lorenzo Toro, Venancio Díaz, Oscar Cuadra, Manuel Núñez, Oscar Rojas, Luis de la Barra (Santiago); señor Claudio Salas, (San Bernardo); señor Humberto Silva (Rancagua); señor Carlos Quintana (Curicó); señor Lorenzo Espinoza (Talca); señor Eufemio Parra (Constitución y Cauquenes); señor Leocadio Riquelme (Parral y San Carlos); señor Fernando Monsalves (Concepción y Tomé); señor Arturo Muñoz (Los Angeles), señor Guillermo Castro (Ancud y Puerto Montt); señor Luis Vera (Santiago) señorita Felicinda Silca (Curicó); señor Gustavo Labatut (Temuco).

REUNION DEL COMITE DIRECTIVO

El comité directivo, formado por un delegado de los Liceos de ambos sexos de Santiago y San Bernardo efectuará su primera reunión ordinaria el Sábado próximo a las 6 de la tarde en el local de la Unión Comercial, Estado 33.

DECLRACIONES DEL SEÑOR CLAUDIO SALAS

El señor Claudio Salas, Profesor del Liceo de San Bernardo, nos hace las siguientes declaraciones:

"Ya es sabido que todos los individuos se agrupan bajo el peso de sus necesidades ya sea funcionales, sociales o económicas.

Los Profesores de Preparatoria de la República, impulsados por este principio, se han agrupado en una entidad propia para luchar por la satisfacción de las diversas aspiraciones que hoy experimentan.

Los profesores de San Bernardo queriendo dar forma efectiva, cuanto antes, a los anhelos de unión y trabajo, sentidos por la totalidad de los Profesores de la República, invitaron a una Asamblea para arribar a algún acuerdo práctico, sobre los diferentes problemas educacionales, gremiales y económicos que se les presentaban y que dicen relación con sus actividades.

Es así, como mediando grandes sacrificios se pudo reunir a un gran número de delegados que representaban a sus demás compañeros de labor, tanto de los Liceos de Hombres como de Niñas de la República.

Por lo pronto, se ha organizado un Comité Directivo que, aunando las aspiraciones y corrientes del gremio de Profesores de Preparatoria, dará forma real y concreta, después de un extenso estudio, a los problemas que actualmente se presentan.

ESCUELA VOCACIONAL N. 12 ALAMEDA ESQUINA Av. ESPAÑA.—

Se nos pide avisar al público y especialmente a las señoras y señoritas que ya han empezado las clases del curso de sastrería en trajes de niños y de señoras.

En la sección industrial se reciben hechuras de trajes de niños y de señoras.

Además se han abierto cursos especiales de sombreros, pantallas y telares.

Horas de matrícula, de 9 a 11 y de 2 a 4 P. M.

HACIA LA UNION DEL PROFESORADO SECUNDARIO Y ESPECIAL

"POR FIN SE PRODUCIRA LA ANHELADA UNION DE TODOS LOS DEL GREMIO", NOS DICE UN PROFESOR. - NUEVAS ADHESIONES A LA INICIATIVA EN PRO DE LA ORGANIZACION GREMIAL

El movimiento en honor de la reorganización gremial del profesorado de la enseñanza secundaria y especial ha tenido, según se desprende de las adhesiones cuya publicación continuamos hoy, una entusiasta acogida de las provincias. El secretario general del comité provisorio nos encarga advertir que en el deseo de ir dando poco a poco a la publicidad el total de las adhesiones recibidas, cuando ellas sean demasiado extensas, se limitará sólo a dar el nombre del adherente, obligado a ello por las dificultades de estrechez de espacio en las columnas de la prensa.

Interrogado por nosotros un conocido profesor que desde un principio ha prestado su ayuda a la iniciativa en pro de la unión del profesorado, nos declaró que la acogida espontánea y entusiasta que la idea había encontrado entre sus colegas de todo el país, permitía asegurar desde luego, que por fin se produciría la anhelada unión de todos los del gremio, que tantos beneficios traería consigo, tanto para la enseñanza misma, como para los profesores que hasta hoy han vivido distanciados los unos de los otros, conociéndose apenas, lo que era inconcebible, tratándose de educadores, entre quienes los vínculos de solidaridad deberían ser más fuertes que en gremio alguno.

Continuamos hoy dando cuenta de las adhesiones recibidas:

Chillán, Mayo 27.— Manuel Lara Guzmán saluda muy atentamente a su colega el secretario general y le acusa recibo de su interesante circular. Lo que el comité de profesores de Santiago se propone es una necesidad altamente sentida y sus frutos se dejarán ver muy pronto. Le ruega además contar con su adhesión entusiasta y con la casi todos sus colegas, quienes se la transmitirán dentro de poco personalmente.

Angol, Marzo, 31.—Señor secretario general: Tengo a la vista su muy atenta circular última y me es particularmente grato aplaudir la obra en que ustedes están empeñados y adherir con el mayor agrado a cuanto ustedes quieran hacer en favor de la enseñanza nacional y en beneficio del gremio. Atte. queda de ustedes Affmo. y S. S. y colega.— **J. Guillermo Cid**, profesor del Liceo de Agol.

Quillota, Mayo 27.— Rafael Ossandón González, profesor del Estado, saluda atentamente al señor secretario general y le ruega se sirva expresar en su nombre al Directorio provisional que, con todo entusiasmo les envía su adhesión y que desea colaborar en la obra que ustedes se encuentran empeñados.

Talca, Abril 4.— Antonio Zamorano, profesor del Liceo de hombres de Talca, saluda a su estimado colega el secretario general, ofreciéndole desde luego su entusiasta adhesión a la iniciativa contenida en su atenta circular. Le agrega, además, que entre todos sus colegas hay ambiente favorable; por lo que cree que la adhesión de todo el profesorado de este establecimiento sólo será cuestión de algunos días más.

San Fernando, Abril 3.—La organización gremial de los profesores cuenta con mi entusiasta adhesión y con todas mis simpatías.— Profesor **Guillermo Gazabatt.**

El secretario general del comité provisorio recibió ayer las adhesiones de los siguientes profesores procedentes de Santiago y de diversos puntos del país: **Charles Loador, Alejandro Serani Burgos, Héctor Gómez Matus, Armando Ulloa, Waldo Retamal Mella, Romeo Murga Serrialta, Alejandro Ríos Valdivia, Juan Pulgar, Julia Benavides H., Rubén Azócar, Leonila Avalos, Laura Bañados, María Labori, Aura Guzmán, Ricardo González, Adrián Vásquez, Amador Segura, J. Molina Guzmán, F. Carrasco, Luis Zúñiga, N. Palma, J. Gómez M., A. Contreras y Juan Ranou.**

Actividades de la pación de Profeso San Bernard

Ultimamente la labor
titución ha sido bien fr
jeto de coadyuvar al tr
nimiento de las reforma
les emprendida por el
toda la República se ha
lebrar el Sábado 18
pública en el teatro Fe
También se acordó h
del Hogar Social.
Por último, y hasta
Gobierno dicta una ley
social en beneficio del
Primario, se ha establ
ción denominada "Ay
que tiene por objeto pr
cursos a la familia de
fallecidos. Los benefic
de esta sección se hará
a todos los profesores
mento, asociados y no as
pre que se sometan al
respectivo.
La Agrupación en la
cuenta con más de cua
está dirigida por las si
sonas:
Presidente, señor Pedro
vice-presidenta, señor
drid, secretario, señor
D. de Ros, tesorero, señ
Trupp; directores: se
Soto de P. Emma Urb
vira Martínez de A. y
Riveros.

DEFUN
Habiendo
exisitir en Sa
Malpo nuest
nable hijo
no
Luis Ag
ra G
Sus restos
pultados hoy, a las 10
El cortejo partirá desde
tación de Pirque,
los que fueron sus amigos
los nuestros, acompañ
última morada; por lo
quedaremos eternamente
decidos.
DOLORES G. DE A
E HIJOS

DEFUN
Habiendo
tro querido
mano
Luis Aguir
restos al Cementerio
tejo partirá hoy
A. M. de la Estación
DOLORES G. V. DE
HIJOS

CULTO

TERMINAN LAS CEREMONIAS DE SEMANA SANTA

LOS DIVERSOS TEMPLOS DE LA CAPITAL FUERON AYER CENTROS DE EXTRAORDINARIA ACTIVIDAD CON MOTIVO DE CELEBRARSE LAS CEREMONIAS RELIGIOSAS DE RITUAL

Con las festividades religiosas de ayer y de hoy se pone término a las solemnidades con que la población católica de Santiago, como la de provincias, conmemora anualmente la epopeya del fundador del cristianismo.

El entusiasmo de los feligreses no ha desmerecido en esta ocasión al interés con que desde los tiempos coloniales, vienen solemnizando estas festividades.

LA BENDICION DEL FUEGO Y CIRIO PASCUAL

A las 8.30 de la mañana se iniciaron ayer los oficios religiosos en el Templo Metropolitano, llevándose a efecto la bendición del Fuego y del Cirio Pascual.

Muchos centenares de católicos se dieron cita a la Catedral con el objeto de presenciar estas ceremonias, llenando por completo las amplias naves de la iglesia, que se encontraba engalanada con todos los paramentos de ritual.

Igualmente en la mañana se cantaron las profesías y hubo una significativa procesión para bendecir la Pila Bautismal de la Capilla del Sagrario.

EN OTROS TEMPLOS

Lo mismo que en la Catedral, la Misa de Gloria, congregó en los demás templos de Santiago, tanto en los del centro como en los de los diversos barrios, a una verdadera muchedumbre que no podía permanecer en sus casas ante la solemnidad de las ceremonias y el significado que ellas tienen para la salvación de sus almas pecadoras.

Especialmente la Basílica de la Merced, Santo Domingo, San Agustín, San Francisco, Las Agustinas, El Salvador, la Preciosa Sangre, fueron durante toda la mañana centro de atracción de los católicos a las fiestas de gracia por la resurrección del Redentor, ceremonias a que los feligreses de toda condición social, hombres, mujeres, niños, se daban cita, poniendo una nota de movimiento en los alrededores.

Igualmente en los Capuchinos, Carmelitas del Niño de Dios, San Rafael, Sagrario, Votivo Nacional, Santa Filomena, San Antonio, Lourdes, Casa de María, Gratitud Nacional, San Lázaro, San Saturnino, hubo oficios religiosos.

ANIMACION EN LA CIUDAD

Durante todo el día de ayer la ciudad se vió animada en sus calles y plazas con motivo de las festividades de Semana Santa.

El comercio permaneció cerrado y paralizadas las actividades oficiales.

Especialmente las calles centrales en la mañana estuvieron muy concurridas por los feligreses que asistían a los templos para presenciar las ceremonias.

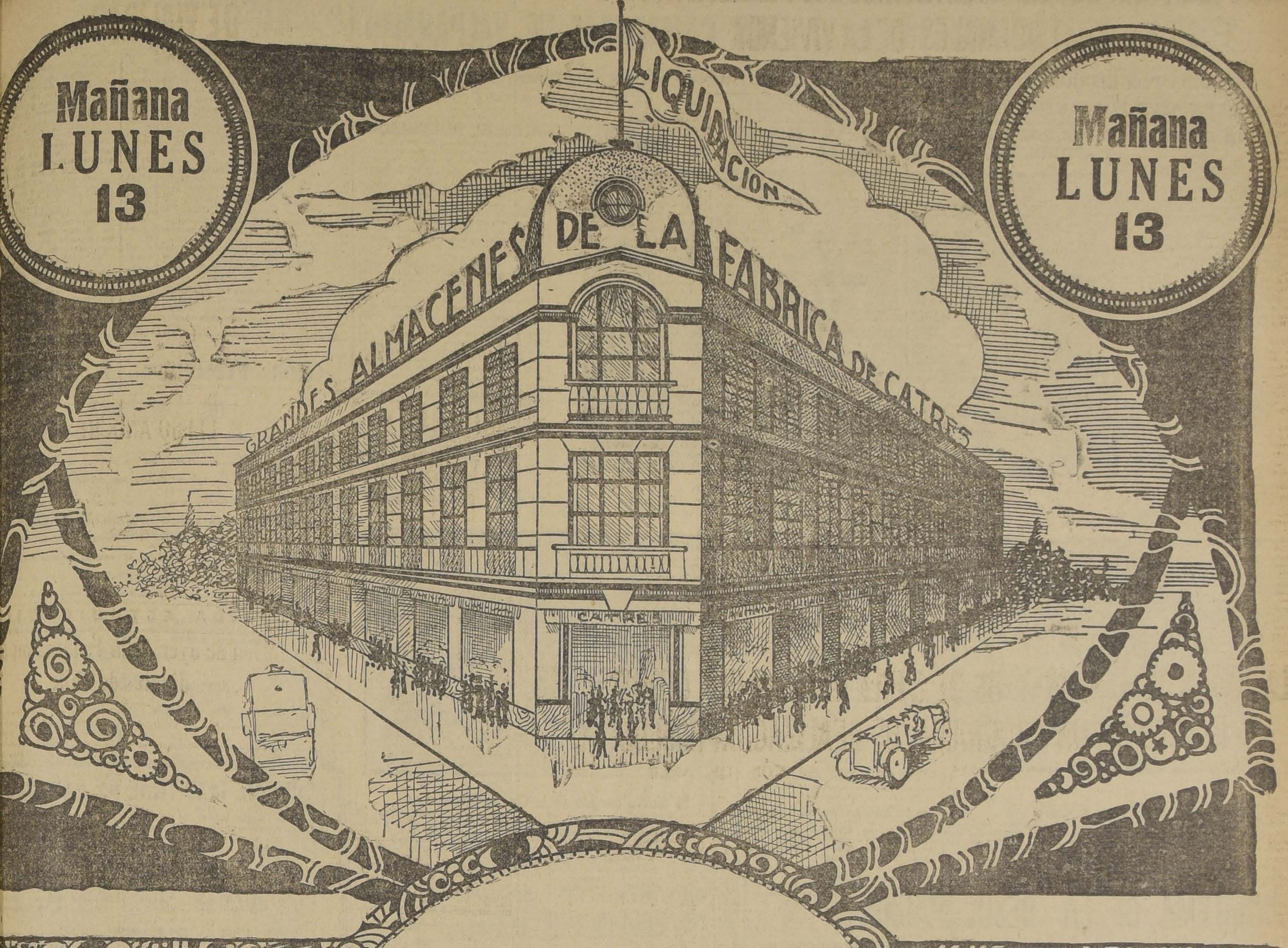

GRAN OFERTA DE

SOBRECAMAS FRAZADAS SABANAS COLCHAS COTIES CREAS

SOBRECAMAS PARA CUNITA confeccionadas en cretona y satín, cada una... $	8.50
SOBRECAMAS PARA CATRECITO igual calidad a la anterior, cada una... $	18.00
SOBRECAMAS acolchadas en media lana, confeccionadas en cretona y satín o cretona los dos lados, tamaño para una plaza, cada una... $	22.00
SOBRECAMAS igual calidad a la anterior, tamaño para plaza y media, cada una ... $	26.00
SOBRECAMAS colchadas en lana confeccionadas en rico raso de seda brillante (sin costura), y orilla bordada, preciosos coloridos, tamaño para plaza y media, cada una... $	75.00
COTI listado clase especial, el metro... $	5.00
COTI "BELGA", listado, clase extra, gran variedad de coloridos, ancho 140 centímetros, el metro... $	7.25
COTI FRANCES adamascado, clase superior, en colores Rosa, Oro y Celeste, ancho 140 centímetros, el metro... $	8.50
COTI SATINADO clase extra, lo mejor que se fabrica, en colores Rosa, Amarillo, Azul y Celeste, ancho 160 centímetros, el metro ... $	15.50
COTI "ARRASADO", variedad de dibujos y coloridos, especial para tapizados y colchones de lujo, ancho 170 centímetros, el metro ... $	22.50
CREA "GRANITO" buena clase, ancho 140 centímetros, el metro... $	3.60
CREA para sábanas, clase superior, ancho 140 centímetros, el metro... $	5.40
CREA para sábanas, medio hilo, clase extra, ancho 160 centímetros, el metro... $	7.30
CREA para sábanas la misma calidad a la anterior, ancho 180 centímetros, el metro... $	8.20
CREA para sábanas, tres cuartos de hilo, lo mejor que se fabrica, ancho 130 centímetros, el metro... $	9.50
COLCHAS blanas, tejido TRICOT, cada una... $	15.80
COLCHAS blancas nido de abejas, tejido retorcido, tamaño grande, cada una ... $	25.50
COLCHAS DE COLOR tejido en crochet retorcido, en color Rosa, Amarillo y Cielo, cada una... $	21.50
COLCHAS MERCERIZADAS clase extra, de color, liquidamos un saldo al ínfimo precio de... $	29.80
COLCHAS blancas de PIQUE de hilo, tamaño para una plaza, cada una... $	34.50
FRAZADAS "HOLANDESAS" de algodón color blanca con guardas listadas, cada una... $	6.20
FRAZADAS de algodón blancas y color gris muy gruesas, tamaño grande, cada una... $	7.80
FRAZADAS "PIRINEOS" de algodón, blancas, muy gruesas y apañadas con guardas, listadas, tamaño grande, cada una... $	16.00
FRAZADAS "ESPAÑOLAS" de pura lana, muy gruesas, con guardas listadas, tamaño para plaza y media, cada una... $	38.60
FRAZADAS de pura lana garantida, en color gris, muy gruesas, cada una... $	37.50
FRAZADAS "ESPAÑOLAS" de pura lana, clase extra, color blancas, artículo muy recomendable, tamaño para plaza y media, cada una... $	42.50
SABANAS de crea "GRANITO", buena clase, con dobladillo calado, cada una... $	8.50
SABANAS DE CREA cruda retorcida, con dobladillo y pespunte calado, cada una... $	14.80
SABANAS de tocuyo con dobladillo calado para una plaza, cada una ... $	8.80
SABANAS de crea clase superior, con ancho dobladillo y pespunte calado, tamaño para plaza y media, cada una... $	13.50
SABANAS de crea medio hilo, clase extra, con ancho dobladillo y pespunte calado, tamaño para plaza y media y dos plazas, cada una... $	23.50

Grandes Almacenes de la
FABRICA DE CATRES
Alameda esquina de Avenida España

LA COMPAÑIA CHILENA DE ELECTRICIDAD FESTEJA A SUS CAMARADAS DE VALPARAISO

EN LA CONTIENDA POR EL TROFEO "RENE PRIETO", VENCEN AYER LOS SANTIAGUINOS

EL PASEO AL SAN CRISTOBAL ADQUIERE ESPECIAL BRILLO

HOY SERAN DESPEDIDOS LOS PORTEÑOS CON UN GRAN BANQUETE OFICIAL A MEDIODIA EN EL BALNEARIO DE APOQUINDO, OFRECIDO POR LA GERENCIA DE SANTIAGO

Durante el día de ayer se continuó desarrollando el programa de festejos que el Club Deportivo de la Compañía Chilena de Electricidad de Santiago, ha organizado con motivo de la visita de sus camaradas de Valparaíso.

Las distintas reuniones constituyeron un fiel exponente del ambiente de camaradería que reina entre los personales de ambas oficinas y se desarrollaron con singular brillo.

LA CONTIENDA POR EL TROFEO "RENE PRIETO" ...

A las 10.30 de la mañana se verificó en el Estadio Policial el encuentro oficial por el hermoso trofeo donado el año pasado por el señor René Prieto, Jefe de la Sección Luz y Fuerza de la Compañía Chilena de Electricidad de Santiago.

Los cuadros se presentaron así:

Valparaíso:

Weber
P. González, Varas
Carrasco, Cartagena, Castillo,
Morales, Vicuña, Rivera,
Orrego (cap.) Tapia
0
Rosales Quezada
Mercier, Aguirre, Luque,
H. Vásquez, Cáceres, Mansilla
Botti, Galcas
Castro
Santiago:

Grupo de asistentes al lunch en el San Cristóbal

El equipo santiaguino vencedor

Desde un principio pudo notarse mayor homogeneidad en el cuadro santiaguino, que acometió con gran empuje.

A los 10 minutos Aguirre, de un cabezazo, abrió la cuenta a favor de Santiago.

Valparaíso hizo algunas incursiones de mérito, principalmente por su ala derecha, pero la defensa local supo siempre salir airosa.

Poco antes de terminar el primer período, Luque se encargó de anotar el segundo tanto. En estas condiciones terminó el primer tiempo.

Reiniciada la brega, los santiaguinos continuaron tomando ventaja por intermedio de Luque, quien marcó dos nuevos goals.

Al finalizar el partido el inter derecho porteño Morales logró burlar la zaga local, marcando el único punto de sus colores.

Terminó, en consecuencia la brega con la victoria de Santiago por cuatro tantos contra uno.

Si bien es cierto el equipo local obtuvo un triunfo merecido, es necesario resaltar la caballerosidad con que se expidieron ambos conjuntos, demostrando con ello los visitantes su amplio espíritu deportivo.

El trofeo René Prieto quedó nuevamente en posesión del Club santiaguino. Según las bases, obtendrá en definitiva el challenge, aquella entidad que obtenga tres triunfos seguidos o cinco intercalados. Santiago necesitaría vencer en el próximo lance para adjudicarse el premio en propiedad, ya que el año último, en que se inició esta competencia en Valparaíso, obtuvo la victoria por cinco tantos contra uno.

EL ALMUERZO DE MEDIODIA

En el Plaza Hotel se verificó a medio día el almuerzo ofrecido a la delegación oficial y a los jugadores de ambos elencos.

No menos de cien personas intervinieron en esta manifestación que se caracterizó por el ambiente de franca camaradería que reinó en todo momento.

El cuadro porteño de la Cía. de Electricidad

EL GRAN PASEO AL SAN CRISTOBAL

A las tres de la tarde comenzaron a partir las góndolas desde el Plaza Hotel, conduciendo al Restaurant del Cerro San Cristóbal a las delegaciones oficiales y familias invitadas a las once y baile social en este paseo.

Sin duda alguna ha sido este el número más brillante del extenso programa de festejos en honor de la delegación porteña.

El gran pabellón del Cerro presentaba poco después de las cuatro de la tarde, un hermoso aspecto, en medio de una inusitada animación.

No menos de doscientas personas, entre las que se destacaban numerosas señoras y señoritas, tomaron colocación en las mesas, artísticamente arregladas, tomando asiento en los sitios de honor, los jefes de la delegación porteña y los miembros del Directorio del Club local.

Transcurrió el acto en un ambiente de distinción y de camaradería encomiables. Varios oradores exteriorizaron su satisfacción por el brillo de la fiesta y tributaron su homenaje al sexo bello, por la forma simpática y entusiasta con que se adhería a estos intercambios de carácter deportivo.

Principalmente los porteños, en sentidos términos, agradecieron a sus colegas de la capital el grandioso acto de confraternidad.

El señor Gustavo Silva Lémus deleitó a la concurrencia, con algunos números de canto, demostrando poseer verdaderas condiciones artísticas. Fué largamente aplaudido.

A continuación se desarrolló un animado baile social en el amplio pabellón, en el que intervinieron no menos de ochenta parejas. Se prolongó hasta muy entrada la noche.

Cerca de las ocho P. M., regresaban los paseantes, haciendo gratos comentarios de la hermosa fiesta.

EL PROGRAMA DE HOY

Hoy se dará término a las fiestas en honor de los porteños.

A medio día partirán desde el Plaza Hotel, las Góndolas que conducirán a los invitados al gran paseo al Balneario de Apoquindo, ofrecido por la Gerencia de la Compañía de Santiago, a los socios de los Clubs de Valparaíso y de Santiago, con sus familias.

A la una se servirá el gran banquete oficial, en el Restaurant del Balneario, al que seguirá una reunión social.

A las cinco regresarán los paseantes a Santiago.

Los porteños regresarán a Valparaíso, por el expreso de la tarde.

SE FUNDA LA SOCIEDAD "UNION DE ENFERMERAS DE CHILE"

Correspondiendo a un gran anhelo de esta noble profesión, se reunieron el 9 del presente en Bandera 166 las siguientes enfermeras: señoritas Matilde Viveros; Cenobia Céspedes, Edocia Ferrada, Guillermina Vallejos, Eva Guajardo, Margarita Nuñez, Teresa González, Teresa G. de Vergara, Amelia Ibáñez, Laura Ramírez, Josefina Olmedo, Natalia Ferruz, Josefina Marín, Cledia Acuña, María R. Rojas, Natalia Fernández, Mercedes T. de Molina, Luisa Ramírez, Magdalena Uribe, Elena Marambio, Clementina Riffo, Magdalena Meneses, Berta Maneses, Amalia Pizarro, Julia Perrín, Herminia Zárate, Carmen Donoso, Laura del Campo, Carmen R. Arancibia María Peña Losa, Rosa Ayala, Clodomira Marín, Rosa Soto, Aída González, Aurora Reyes de M., María L. v. de Iriarte, Julia Rodríguez Celia Quevedo, Ester Faúndes de Andrew. Juana Valdivia, Carmen R. Bravo, Luisa Leiva S. Agustina Trujillos, Rosa Trujillos ., Juana L. Bravo, Carmen Donoso, Luisa Calderón Donoso, Clorinda Sal Rosario Bravo C.

Hubo acuerdo unánime pa proceder inmediatamente a la ganización definitiva de esta ciedad, la elección de Directo dió el siguiente resultado:

Presidente, señorita Magda Uribe; Vice-presidente, seño Margarita Nuñez, Secretaria, seño ta Magdalena Meneses, Tesorera señorita Matilde Viveros, Cajera, ñorita Elena Marambio; Pro cretaria, señorita Juana Romero

En seguida se pasó a discutir proyecto de Estatuto presentado por la Mesa que fue aprobado con ligeras modificaciones. Se enc mendó al señor Carlos Fernández Peña, la misión de recabar Gobierno la legalización de las cias. Se acordó celebrar la pr Velada Inaugural, el 26 del sente mes y solicitar de la Sociedad Médica el local con este objeto. La próxima sesión tendrá lugar el bado 18 del presente y se nos carga invitar a esta sesión a todas las enfermeras de Santiago.

Sección Préstamos y Colocación de Capitales

Mutuos hipotecarios en segundas hipotecas, hechos últimamente:
$ 100,000, casa en Avenida República; $ 75,000, fundo en Bu gle; $ 50,000, propiedad calle Colón Valparaíso; $ 25,000, propiedad calle $ 16,000, casa Avenida Matucana; $ 10,000, casa calle Natani cito; $ 8,000, casa Avenida Club Hípico; $ 35,000, casa calle $ 18,000, casa calle Benavente; $ 20,000, casa calle Blanco Enca lada; $ 10,000, casa calle Huérfanos; $ 8,000, casa calle Bascuñ $ 15,000, casa calle Catedral.

OFREZCO A LOS CAPITALISTAS LAS SIGUIENTES SOLICITUDES

$ 35,000.— Propiedad de renta, muy cercana a Alameda. Reconoce a la Caja deuda de $ 65,000.
$ 15,000.— Propiedad de renta en calle Rosas. Debe a la Caja mil pesos.
$ 10,000.— Propiedad en calle Olivares. Superficie: 6 x 22 metros m|n. No tiene deudas.

MI OFICINA ESTUDIA LOS TITULOS, TASA LAS PROPIEDADES Y OFRECE SOLAMENTE NEGOCIOS CON GARANTIAS DE PRIMERA CALIDAD Y ABSOLUTAMENTE SEGUROS.

NO SE COBRA AL CAPITALISTA COMISION NI GASTO ALGU Mayores datos a:

CARLOS OSSANDON B.

Bandera 168. — Casilla 1080.— Teléfono 1080

Corredor de la Bolsa de Comercio

PROPIEDA DCENTRAL EN SAN PABLO

No le afecta la Ley de Vivienda por no estar destinada a habitación, por ser la parte a la calle almacenes y el interior ocupado por una Sociedad. Construcción nueva, un piso, sólida. Superficie 500 metros cuadrados.

PRECIO: $ 120,000

GUZMAN SILVA Y CIA.

1243 — HUERFANOS — 1243

EL PROBLEMA DE LA DESOCUPACION ENTRE LOS NORMALISTAS

ALGUNAS OBSERVACIONES AL INFORME DEL DIRECTOR GENERAL

"En su informe de fecha 30 de Marzo pasado, el señor Director General señala tres causas fundamentales en la desocupación de los actuales normalistas sin empleo. Estas causas a juicio de la Dirección General son: falta de recursos no sólo para el desarrollo del servicio, sino hasta para mantenerlo en su actual estado; insistencia de parte de un gran número de normalistas por aceptar empleo sólo en Santiago o en las grandes ciudades; y finalmente, la falta de movimiento en el escalafón a causa de no existir la jubilación forzosa para aquellos maestros que tienen más de 30 años en el servicio. Sin lugar a dudas, la más sugestiva de las causas apuntadas es la segunda. Afirma con gran erudición de estadística, el señor Salas, que si en la actualidad hay sólo en Santiago más de 50 normalistas que esperan ocupación desde hace 2 y 3 años es porque durante ese lapso no se han producido ni en Santiago ni en las ciudades grandes las vacantes necesarias para darles empleo. El señor Director General, nos permitirá con us exquisita gentileza para con los normalistas sin empleo, que tomemos pie de sus propios datos estadísticos ya que la oficina que debiera proporcionarlos estos datos, se ha negado a hacerlos en "obdecimiento a órdenes superiores".

Dice, el señor Director General en su informe de 102 empleados de profesores provistos en Santiago el año pasado 48 correspondieron a otros tantos normalistas recién graduados, **27 a normalistas sin ocupación de años anteriores**, 6 a normalistas reincorporados al servicio, 16 a normalistas trasladados de provincias, 4 a propietarios también de provincias y **1 a una aspirante recién examinada.**

En esta declaración del señor Salas se apoya la afirmación nuestra de que si hay más de medio centenar de normalistas que desde hacen 2 o 3 años esperan ocupación en Santiago o en otras ciudades, no es porque aquí no se produzcan las vacantes necesarias sino más bien, porque no se atiende en la provisión de las vacantes a la antigüedad de la graduación de las postulantes. Veamos. El año pasado, como en años anteriores, se produjeron más de 100 vacantes de las cuales, asómbrese el lector, sólo 27 fueron ocupadas por normalistas graduadas en años anteriores. Y a las numerosas graduadas en los años 1922 y 23 por qué se les pospuso?

Esto el señor Director General no lo dice, pues prefirió dejarlo en el tintero. La razón de todo esto es muy clara y aquí vamos a ser profundamente sinceros con nuestros futuro jefe. Nos consta que estas supeditaciones en la provisión de empleos han sido debidas a la intervención de conocidos empleados de esa Dirección General quienes hacen el papel de verdaderos gestores cuando obran en su poder cartitas de personas influyentes. Aún más, estamos en condiciones de hacer público el nombre de algunas de esas personas, que a espaldas de el Director General se permiten la insolencia de exigir cartas de recomendación para atender una justa petición. Así se explica que entre los 16 normalistas trasladados de provincia figuren personas traídas sin más razón que el compromiso contraído por éstos de incorporarse a un conocido club de foot-ball del cual es un benemérito socio un señor empleado en esa Dirección. Sobre esto podríamos extendernos muchísimo más, pero por hoy basta.

En consecuencia seguiremos insistiendo, ante quién corresponda, de que este año se nos dé ocupación en Santiago porque estimamos que esto no es un imposible si se pone atajo a estas corruptelas que dejamos señaladas.

En lo que respecta a la obligación que pide que se imponga a las normalistas sin empleo como condición senequanon, para aceptar la primera petición de la solicitud elevada por nosotros al Ministerio, nos parece, como idea, la más peregrina del informe en cuestión. Olvida el señor Salas que es a condición es algo más inaceptable por parte de quienes han esperado más de 3 años para que se les nombre en aquellas ciudades que consultan sus legítimas aspiraciones y que si hoy siguen desocupadas es porqué se les ha burlado en esos mismos anhelos como ya se ha probado. En cuanto al derecho, de que hace algún caudal, de aquellos normalistas que se gradúan con algunas de las 2 notas más altas del reglamento, también creemos que esa circunstancia no puede contribuir derecho mientras se siga otorgando, como ocurre hasta hoy, esas votaciones no a los más estudiosos sino a los más apocados y serviles.

Es lástima que el señor Salas tan severo con las peticiones de los normalistas desocupados no lo haya sido con los 50 o más bachilleres que como aves de paso ocupan puestos en numerosas escuelas de Santiago. Nosotros que esperábamos que el señor Salas pidiera la cancelación de los nombramientos de toda esa gente que no se siente vinculada a la profesión, porque sus aspiraciones son otras, con dolor hemos visto que ni siquiera lo insinúa ni aún para aquellos que no han dado ni exámen de admisión al servicio.

En cuanto al desmentido que nos hace sobre los cursos rápidos creemos que esa afirmación se refiere al presente año, ya que nadie ignora que el pasado, los hubo en diversas Escuelas Normales del país pero aún los actuales **"ejercicios de práctica"** como tan bondadosamente los llama el señor Salas que no son sino cursos rápidos disfrazados?

Para terminar esta amarga respuesta diremos lo que esperábamos del informe del señor Salas:

1.o) Esperamos el compromiso serio de proveer las vacantes, que se sigan produciendo en esta ciudad, sólo con las actuales desocupadas por estricto orden de fecha en la graduación y por la votación.

2.o) Que igual cosa se hiciera con las vacantes que se produzcan en otras ciudades del país.

3.o) Que se confeccionarán nuevas listas con los actuales normalistas desocupados en la forma indicada en nuestra solicitud.

4.o) Que dejaran de ser secretas guardados bajo siete llaves, las vacantes que se vayan produciendo, para lo cual se debiera confeccionar un libro con estos datos y tenerlo a disposición de cuantos se interesen.

Dejamos así contestado el informe del señor Salas, declarando al mismo tiempo a nuestros compañeros de provincias que no desistiremos de nuestra campaña, pues confiamos con la justicia de nuestra causa y el apoyo incondicional de la Asociación General de Profesores de Chile y otras instituciones igualmente respetables.— **El Comité de Normalistas Desocupadas.**

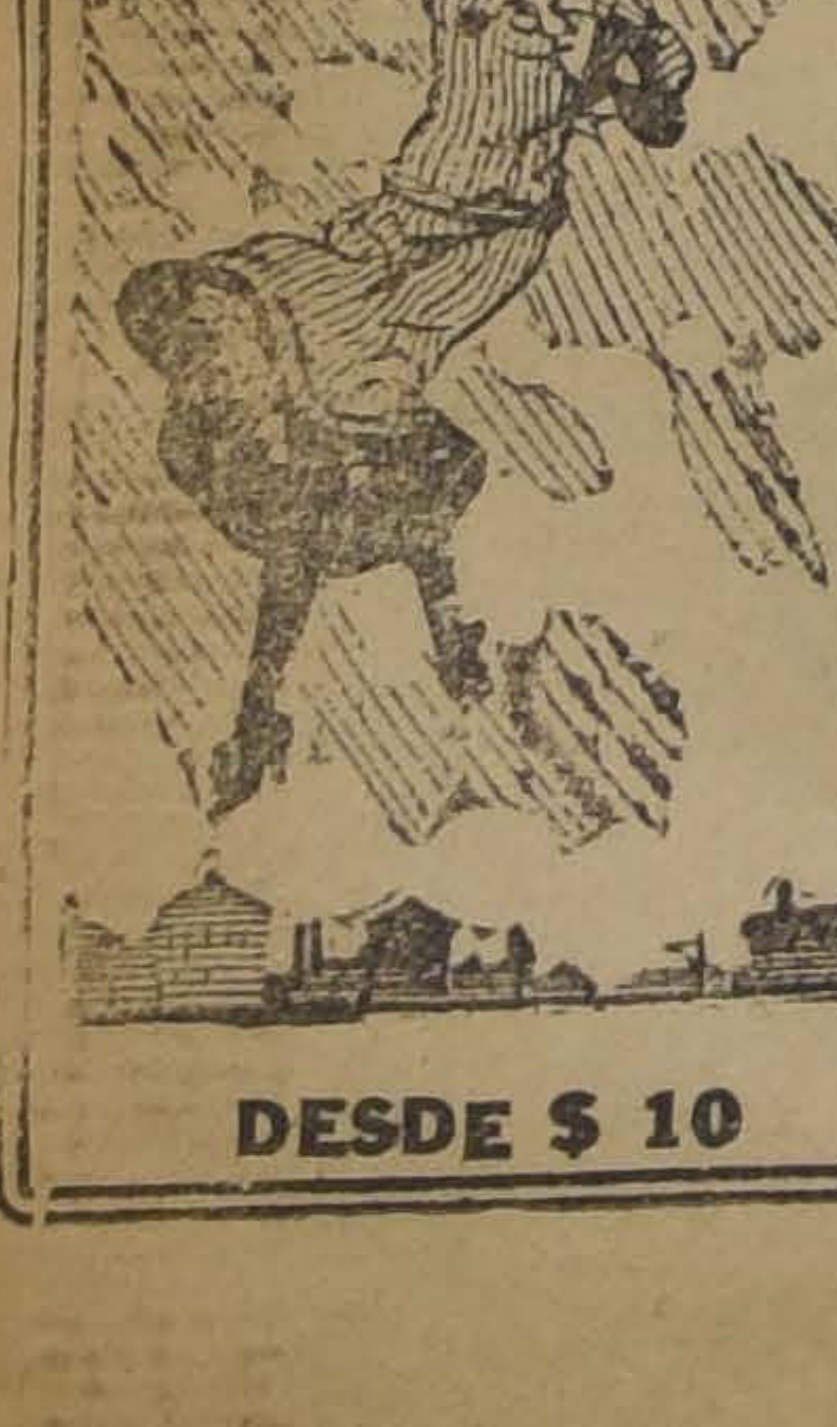

PARAGUAS

Cuando Ud. necesite un paraguas,
búsquelo de preferencia en la
Fábrica de Paraguas
ARTURO PRAT 24
Precios y calidad de difícil competencia
SE RECIBEN COMPOSTURAS

DESDE $ 10

CARBOLINEUM-
— HAMEL —
PINTURA PARA MADERAS
BARRACAS.-BUQUES y MADERAS

GENEROS DE LANA
TODOS DE GRAN MODA
Para la Nueva Estación
OFRECIDOS A PRECIOS REDUCIDOS

Una partida de géneros fantasía, para trajes, en lana muy buena clase, el metro,
$ 7.90

Manflones de lana listados y de fantasía, clases finas, para vestidos y abrigos, ancho 130 cm. el metro
$ 19.50

Una partida de buenos géneros pura lana, a cuadros, listados y color, para vestidos, el metro
$ 10.50

Una bonita selección de duvetines y géneros varios, pura lana, todos colores, para trajes y abrigos, ancho 130 cm., el metro $ 26 y
$ 22.50

En SEDERIAS, hemos recibido las últimas novedades, a precios muy ventajosos.

Géneros de lana escoceses y gabardinas lisas, todos colores, doble ancho, para trajes, el metro
$ 14.90

Casa Francesa

LA SITUACION DE LA INDUSTRIA AGRÍCOLA ANTE LAS LEYES DICTADAS ULTIMAMENTE

ES CONSIDERADA EN SU ULTIMA SESION POR LA SOCIEDAD NACIONAL DE AGRICULTURA

(Versión oficial)

El Consejo Directivo de la Sociedad Nacional de Agricultura celebró sesión con asistencia de los señores Larraín Prieto, presidente; Aguirre Luco, Cruz, Correa Vergara, Correa Valenzuela, García Huidobro Ibáñez, Letelier, Infante, Matte, Risopatrón, Valdés Fontecilla, Vial Infante, Vial Guzmán y Tagle.

Aprobada el acta de la sesión anterior y tramitada la cuenta el señor presidente expresó que había creído conveniente rogar a los señores Consejeros la asistencia a esta sesión con el objeto de que se estudiara la situación de la industria agrícola en presencia de las leyes dictadas últimamente, entre otras la de empleados particulares, la de impuesto progresivo a la renta, la de impuesto a los alcoholes, la que crea la contribución de puentes, etc., y también para estudiar lo relacionado con el alza de las tarifas de los Ferrocarriles y con la renuncia formulada por el señor Maximiliano Ibáñes de su cargo de Consejero de la Empresa.

El señor Letelier, refiriéndose a lo expuesto por el señor presidente y a una observación del señor Valdés Fontecilla en el sentido de que sería de desear que no se produjeran nuevas alzas en la tarifas de la Empresa, informó que ya esa alza se había producido, aunque en forma velada.

El presupuesto del servicio, saldado estrictamente con el alza de tarifas de principios de este año ha sido aumentado en sus gastos en una suma no inferior a seis millones de pesos, proveniente del alza de 23 por ciento en la partida de sueldos que asciende, según entiende, a $ 26.000.000.

Para saldar este aumento, se ha recurrido, según informaciones que le han llegado, a redondear el peso de la carga de los boletos a unidades más elevadas que antes y el valor de los fletes a unidades también mayores que las vigentes, calculado todo de manera que se produsca una mayor entrada que debe proporcionar el público, ascendente a esos seis millones.

De modo, pues, que en el mes de Enero se recurre a una alza de tarifas como único medio de equilibrar los gastos de la Empresa y en Febrero se encuentra este otro procedimiento para saldar los nuevos gastos que se acuerdan, todo con grave daño para los intereses de la agricultura.

El señor Ibáñez expresó, sobre el particular, que creía conveniente imponer al Consejo, en forma suscinta, de las causas que motivaron su renuncia de Consejero de la Empresa.

En las primeras sesiones que celebró el Consejo desde el mes de Enero, se trató del presupuesto del servicio y se manifestó por el Director señor Schmidt la necesidad de elevar las tarifas como único medio de establecer el equilibrio entre los gastos y las entradas de la Empresa.

Algunos de los Consejeros, entre ellos el señor Ibáñez, manifestaron su opinión en el sentido de que podrían arbitrarse otros recursos, sin apelar a una medida que podría ser fatal para los intereses económicos en general y muy en particular para los de la agricultura y demás industrias.

En el curso de las sesiones cinco de los Consejeros manifestaron la opinión de rechazar toda nueva alza de las tarifas y de buscar el equilibrio del presupuesto en nuevas entradas y en economías que podrían realizarse.

Por último, a fines de Febrero se citó al Consejo con el objeto de pronunciarse sobre el alza de las tarifas y sobre los demás medios propuestos para saldar el presupuesto de 1925.

En esa sesión, el señor Ibáñez presentó un informe detallado según el cual podrían reducirse los gastos en cuatro millones de pesos y aumentarse las entradas en ocho millones con las medidas que en el mismo informe se indicaban, y que los ocho millones restantes para salvar el déficit de veinte millones, deberían buscarse en el crédito a fin de no elevar en ningún caso las tarifas.

Esta idea fué resistida por el señor Schmidt, que sostuvo que el único medio de establecer el equilibrio de la Empresa era el alza de las tarifas. El señor Schmidt, en el momento de tomar votación, dijo que se veía en el caso de declarar que si el Consejo no aprobaba el alza de 30 por ciento en las tarifas abandonaría su puesto.

Planteadas así las cosas, el señor Sánches García de la Huerta manifestó que estimaba como una calamidad el alma de tarifas que se solicitaba, pero que ante esa declaración del Directer se veía obligado a aceptarla.

En igual sentido se expresó el señor Aguirre Luco, con lo cual la mayoría de cinco Consejeros quedó reducida a una minoría de tres.

En esta situación el señor Ibáñez estimó que la representación de la Sociedad Nacional de Agricultura en el Consejo de la Empresa de los Ferrocarriles era absolutamente estéril, por lo cual formuló la renuncia de su cargo.

Los Consejeros asistentes agradecieron al señor Ibáñez la defensa que hizo de los intereses de la agricultura en el Consejo de los Ferrocarriles; y con respecto a formar una nueva terna para proveer esa vacante, estuvieron de acuerdo en que debía estudiarse previamente la situación en que se encontraría el representante de la Sociedad en vista de los antecedentes que acababa de exponer el señor Ibáñez, y de los que contiene su informe, que se insertará en el Boletín de la Sociedad.

Para este efecto, como también para estudiar las leyes sociales dictadas últimamente en su relación con la agricultura, se nombró una comisión que quedó compuesta por los señores: Guillermo Barros Jara, Alberto Correa Valenzuela, Maximiliano Ibáñez, Miguel Letelier Enrique Matta y Alberto Vial Infante.

EL DIRECTORIO GENERAL DE LOS BOY-SCOUTS HA REANUDADO SUS LABORES

El Martes 7 del presente ha iniciado sus actividades el Directorio General de los Boy-Scouts, después del receso de vacaciones.

Presidió la reunión el señor don José A. Alfonso concurriendo gran número de directores y delegados y sirviendo de secretario el señor Alvaro Vicencio.

Aprobada el acta de la sesión anterior, el Directorio se impuso de numerosas comunicaciones recibidas tanto de la Oficina Internacional de Londres como de otras Asociaciones hermanas del extranjero y directorios del país.

Como se recordará, últimamente el Gobierno acordó conceder una rebaja en las tarifas de los Ferrocarriles del Estado para los grupos de scouts extranjeros que visiten el país, de acuerdo con una resolución de la Liga de las Naciones. Pues bien, este acuerdo, comunicado a la Oficina Internacional de Londres ha sido puesto en conocimiento de todas las Asociaciones del mundo, recibiendo el Directorio los agradecimientos de Mr. Hubert S. Martin, Director de esa importante oficina. Impuesto el Directorio de la impresión de una película del Jamboree celebrado en Copenhague en Agosto pasado, acordó adquirir ese film, a fin de ser exhibido en todo el país.

Se dió cuenta de varias notas de agradecimiento de la Asociación Scoutiva Italiana, con motivo del fallecimiento del jefe scouts de esa institución, conde di Carpegna.

Se dió cuenta de un fraternal acuerdo de la Conferencia Nacional de Scoutismo, reunida en Lisboa en Febrero último. Mensajes análogos se leyeron de parte de los scouts poloneses, italianos, daneses, etc.

El Ministro de Chile en Dinamarca se ha dirigido al señor Presidente por medio de una atenta nota de agradecimiento por su designación como miembro honorario de la Asociación, distinción acordada por el Directorio últimamente, en atención a los numerosos servicios prestados por el señor Wessel a la Delegación que visitó ese país.

Se dió cuenta también de un decreto del Ministerio de Justicia por el cual se aprueban las reformas introducidas en los Estatutos de la Asociación. Otro decreto del Ministerio de Higiene, concede $ 20,000 para atender a la adquisición de equipos para scouts.

Se leyó un extenso y detenido informe presentado por el Comisionado General, sobre el funcionamiento de las Brigadas La Unión, Río Bueno, Lautaro.

Una memoria de las actividades de la Brigada Tte. Aviador Mery en el año último, se acordó devolverla a esa Brigada para que sea remitida al Directorio Provincial, quien debe conocer de ella.

El Directorio con el voto unánime de los presentes, acordó reconocer a las siguientes Brigadas de Boy-Scouts organizadas recientemente: Minas Schwager (Coronel); Puerto Natales, Ultima Esperanza y Directorio de Tocopilla.

Se tomó conocimiento de la elección del Directorio Provincial de Magallanes bajo la presidencia del señor Juan Fuentes, y teniendo como Delegado ante el Directorio General al señor Erasmo Vergara.

Presentado a la consideración del Directorio un voto relacionado con el informe que debió presentar en su oportunidad el jefe de la Delegación que fué a Dinamarca, señor Víctor Wolnitzky, se acordó por unanimidad aprobarlo comunicándolo al señor Wolnitzky a la brevedad posible.

Por último, a pedido del secretario se acordó citar a la Comisión de Reglamentos para el Martes próximo a fin de que estudie e informe el Reglamento de Uniformes en el menor tiempo posible. El señor O'Brien solicitará del señor Guzmán los dibujos indispensables para dicho reglamento.

A pedido del señor Doren se estudió el proyecto de levantar en el Cerro San Cristóbal un monumento a la bandera, encargándose al arquitecto señor Del Canto que visite la obra comenzada y al señor Vicencio para que consulte al Intendente señor Alberto Mackenna S.

¡¡Comerciante!! Nadie llega so'o. No sea opt'mista

Piense que el público es ciego. Trate de guiarlo. Es su conveniencia. Ya sabe que el

AVISO LUMINOSO ELECTRICO

se encargará de ello, y sabiéndolo Ud., ¿POR QUE TARDA EN ADQUIRIR UN

AVISO LUMINOSO ELECTRICO
QUE GUIE AL PUBLICO HACIA SU NEGOCIO?

LETREROS
LUMINOSOS
— PIDALOS A —
CARR, HAYNES
Y Co.
AGUSTINAS 1041

¡tres puntos en que debe apoyarse Ud. siempre para estar seguro!
CAFIASPIRINA
1º
2º
3º
BAYER
Este es el original y legítimo "SOBRE BAYER"
CAFIASPIRINA
DOS TABLETAS BAYER de Aspirina con Cafeína
QUE NO EXISTE SINO UNA CAFIASPIRINA y que ella es el remedio por excelencia para los dolores de toda clase y las consecuencias de los abusos alcohólicos, las trasnochadas, y el excesivo trabajo mental, porque proporciona alivio inmediato, levanta las fuerzas y

NO AFECTA EL CORAZON

Que para defenderlo a usted contra el peligro de un substituto, la cajita en que va el tubo lleva en ambos extremos el SELLO AMARILLO DE GARANTIA con la famosa Cruz Bayer, que es el más respetable signo de legitimidad, y

Que para evitar equivocaciones, deterioro y desaseo, las tabletas de CAFIASPIRINA nunca se venden sueltas; por tanto, cuando sólo quiera comprar una dosis, debe exigir el limpio, cómodo e higiénico SOBRE ROJO BAYER.

Si quieren darle cualquier nombre de cafeína, en vez de la irreemplazable CAFIASPIRINA, o si le ofrecen tabletas sueltas, niéguese rotundamente a recibirlas, e insista en el producto legítimo que es el único digno de confianza.

Por cambio de giro del negocio

Mañana Lunes
Seguirá la liquidación de los Renglones SEDAS, ALGODONES y Paños Nacionales

¡HABRA UN LOTE DE RETAZOS!

TODOS
Los NACIONALES para ternos de hombre serán puestos
$15.- el mtr.

CASA MATEO DELPORTE
EDIFICIO DE UN PISO
Rosas 1260, entre Morandé y Teatinos

LAS BUENAS OFERTAS JAMAS DEBEN DESECHARSE

LA NUEVA FERIA

San Diego 268

OFRECE A UD. UNA BUENA OPORTUNIDAD PARA ADQUIRIR A PRECIOS REGALADOS

LOZA, CRISTALERIA, ENLOZADOS y MENAJE DE CASA

TOME NOTA DE ALGUNOS DE ESTOS ARTICULOS

Juegos de Lavatorios enlozados para colegios con piso de fierro, desde	$ 22.—	
Juegos de Lavatorios enlozados para colegios, decorados	„ 32.—	
Juegos de Lavatorios enlozados para colegios, 5 piezas con piso cuadrado de fierro, desde	35.—	
Juegos de Lavatorios de loza inglesa, 5 piezas desde	50.—	
Juegos de Lavatorios de loza inglesa, 6 piezas, desde	80.—	
Ollas con tapa enlozada, desde	2.80	c/u
Cacerolas con tapa enlozada, desde	2.80	„
Teteras enlozadas para agua, desde	5.80	„
Teteras enlozadas para té, desde	6.—	„
Cafeteras de una pieza, importadas, desde	3.—	„
Lecheritos enlozados, variado surtido, desde	4.—	„
Lecheritos enlozados, decorados, variado surtido, desde	6.—	„
Jarros para agua, enlozados, desde	7.—	„
Alcuzas, variado surtido, desde	7.—	„
Máquinas para moler carne, las mejores marcas, desde	16.—	„
Platos grandes de loza, desde	1.20	„
Tazas de loza para desayuno, desde	1.30	„
Tazas de porcelana para desayuno, desde	1.70	„
Tazas de porcelanas para café, desde	1.20	„
Copas, variado surtido, desde	0.40	„
Vasos, variado surtido, desde	0.50	„
Frascos de vidrios con tapa, de todos tamaños, desde	1.80	„
Cuchillos de mesa con mango de nikel, desde	1.50	„
Cuchillos de mesa marca "ROGERS"		
Cucharas y tenedores de alpaca y plaqué, desde	2.—	„
Cucharitas para café, desde	1.—	„
Juegos de loza inglesa, compuesto de 83 piezas, desde	80.—	„

TODO A PRECIO DE VERDADERA LIQUIDACION

LA ECONOMIA LE EXIJE QUE COMPRE SUS MEDIAS DIRECTAMENTE EN LA FABRICA STO. DOMINGO 1031

MUEBLERIA

LA. ARGENTINA

214 - BANDERA - 220

José Gurfinkel

GRAN SURTIDO DE MUEBLES DE TODOS ESTILOS, FABRICA

CHILOE 1310

A precios más bajos que en todas las Mueblerías. Antes de hacer sus compras, consulte mis precios.

SOBRETODOS

Si Ud. desea uno, visite la sección Confecciones para Caballeros y Niños de los

Grandes Almacenes de Emilio Delporte y Cía.

(Bandera Esquina de Rosas)

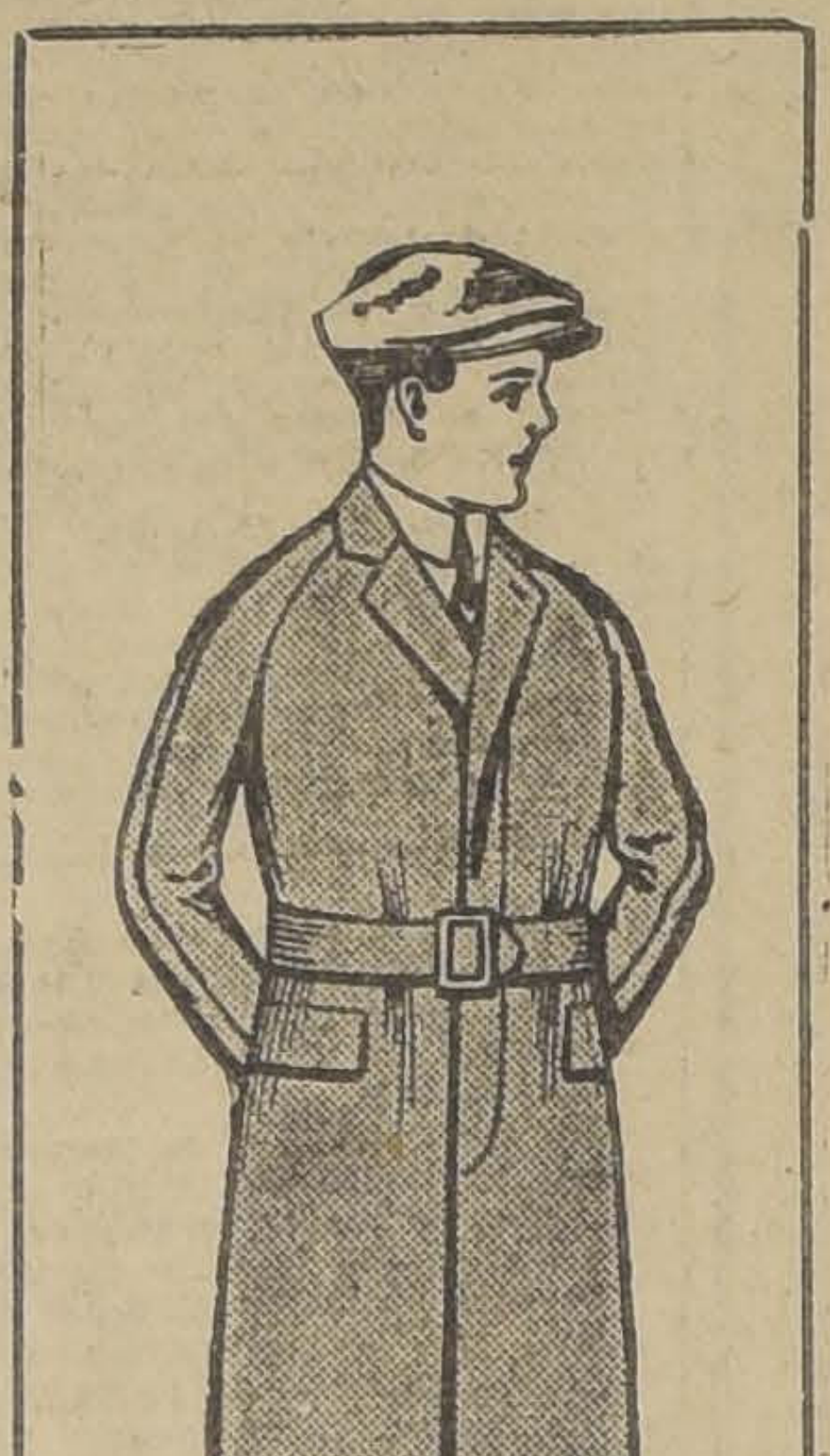

que le ofrece el surtido más escogido, fabricados en casimires ingleses, dibujos de gran moda y de corte elegante.

POR NINGUN MOTIVO COMPRE Ud. EN OTRA PARTE, SIN ANTES HABER VISTO NUESTROS ARTICULOS. QUE REUNEN LAS CLASICAS TRES

B. B. B.

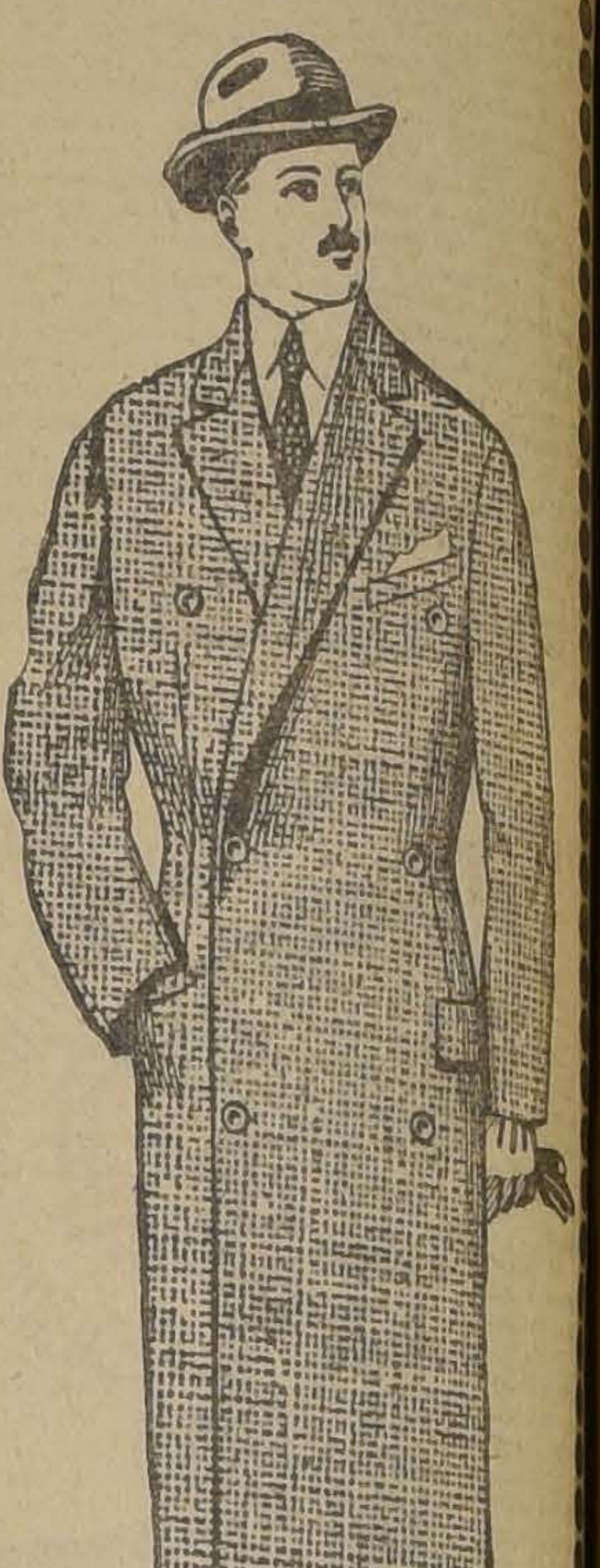

SEÑORITAS

Cuando deseen adquirir sus ABRIGOS DE PIELES, sólo la

Fábrica de Pieles y Sombreros

"LA ELITE"

pueden a ustedes proporcionarlos en excelentes condiciones de precios y calidades.

CAPAS
ABRIGOS
PALETOES
ECHARPES

En cortes elegantes y pieles finas

Etc., Etc.

NOTA. — La casa cuenta con espaciosos talleres especiales para la limpia y transformación de toda clase de pieles, a precios módicos.

"LA ELITE"

161—SAN DIEGO—161
(Entrada particular)
Teléfono 2757

Tejidos DE punto

UNA NUEVA OCASION

LE OFRECEMOS A UD. PARA QUE LA APROVECHE ANTES QUE LLEGUEN

Los Grandes Fríos

TRAJES sastre modelos nuevos, a $ 150, $ 130, $ 120 y	$	80.00
TRAJES con bata, lana inglesa especial, a $ 200, $ 180 y	$	160.00
PALETOES lana punto gruesos a $ 70, $ 60, $ 50 y	$	45.00
CHALECOS lana para hombres y señoras, en lana inglesa, a $ 35, $ 40 y	$	30.00
CAPITAS para niñitas todas edades, a $ 40, $ 35 y	$	25.00
TERNITOS lana para niños en punto grueso y fino, a $ 30 y	$	25.00
CHOMBAS de lana en todos modelos y colores, a $ 30, $ 25 y	$	19.50

CASACAS, trajes sastre y batas de seda, se realizan a mitad de su valor.

DEPOSITO DE VENTA

21 de Mayo esquina de Santo Domingo.
Delicias 909, casi esquina de Estado.
Agustinas 979, entre Estado y Ahumada.

NOTA.—10 máquinas recién llegadas de Alemania para tejer a mano y lana para tejer a máquina, se vende por kilos en la fábrica "THE JERSEY", San Diego N.o 156.

Propiedad de Rent

EN SOLO $ 23,00

PROPIEDAD ESQUIN

Consta de UN GRAN AL CEN, independiente, con vidrieras y dos puertas calle, cortinas de fierro primera clase, muy bien do. Una espléndida habitación, independiente almacén, con salida a lles; la propiedad es perf mente tenida. RENTA AN $ 2,700. Se encuentra en barrio Recoleta.

Mayores datos y tasac orden para visitarla Oficina

MIGUEL FUENZALIDA

1061.— MONEDA.— 10

MUEBLERIA y PELERIA VIENES

—: EN LA MUEBLERIA

DELICIAS 1120

se vende toda clase de bles al contado y con facilidades de pago. En inmediata. En la Peleterí reciben hechuras y com ras, a precios bajos.

AHUMADA 5

La Fábrica: SAN DIEGO frente a la Plaza Almag

E. ZIMEN

RESFRIADOS CAUSAN LOR DE CABEZA

EL LAXATIVO BROMO NINA desvía la causa.—Se todo el mundo para curar friado en un día. La firma W. GROVE se halla en cad ta. Hecho por la Paris Co., St. Louis, E. U. de A.

DEFUNCION

Habiendo dejado existir nuestro do hijo, sobrino y to

Elías Toledo Vera

rogamos a los gos se sirvan pañar sus restos al Cem General, hoy, a las 10 Calle Huérfanos N.o 1

LA FAMILIA

DEFUNCION

Después de una enfermedad, ha nuestro querido padr

Onofre Garc Araya

Sus funerales rán a efecto hoy, en Calle Carmen.

LA FAMILI

UN TRAGICO ACONTECIMIENTO EN LA 4.a COMISARIA

A UN GUARDIAN SE LE ESCAPA UN TIRO DE CARABINA QUE VA A HERIR GRAVEMENTE A UN COMPAÑERO

Ayer se dió cuenta de esta desgracia a la Justicia

Minutos antes de las 9 de antenoche ocurrió en el interior de una de las salas del cuartel de la 4.a Comisaría un grave hecho de sangre que ha puesto en serio peligro la vida de un guardián del orden público, y es que a estas horas en que escribimos no se ha producido ya el caso fatal.

Se trata de uno de esos hechos casuales que suelen producirse de vez en cuando y en circunstancias que nadie lo imagina.

He aquí cómo ocurrió el desgraciado accidente, según hemos podido imponernos en fuentes fidedignas:

SOBRE UNA BANCA

A eso de las 6 3|4 más o menos se encontraban sentados sobre una banca que se halla ubicada en la cuadra de una de las inspectorías de esa sección, los guardianes Gabriel Celis Quinteros y Rosendo Gutiérrez Araya, bien ajeno a la desgracia que se cernía sobre ellos y conversando acerca de asuntos del servicio.

El guardián Quintero tenía sobre sus espaldas una carabina, la que se hallaba cargada con los tiros reglamentarios para el servicio y en un movimiento brusco que hizo ésta se cayó siendo detenida antes de que chocara con el pavimento, pero en forma tan desgraciada que se escapó un tiro que ha tenido trágicas consecuencias.

Al oído de la detonación los demás guardianes que estaban en los alrededores de ese sitio se acercaron inmediatamente al lugar del suceso y pudieron imponerse de la desgracia en toda su magnitud.

LO ATRAVESO DE PARTE A PARTE

El proyectil escapado de la carabina fué a incrustarse en la cadera derecha del guardián Celis y salió por la de la izquierda, después de hacer un recorrido gravísimo en el cuerpo del desgraciado representante del orden.

Este cayó a consecuencia de la herida, la que manaba sangre en abundancia.

La alarma que se produjo a consecuencia de este hecho fué general y en el acto se llamó a la Asistencia Pública a fin de trasladar a ese establecimiento a la víctima de este accidente, que ha sido muy lamentado entre los compañeros de los protagonistas.

En la Asistencia Pública se diagnosticó que el caso era muy grave, por lo que hubo que dejarlo hospitalizado.

LO QUE DICEN LOS DEMAS GUARDIANES

El oficial de servicio de la comisaría empezó en el acto a interrogar al que aparecía como culpable del hecho y a los demás guardianes que se encontraban cerca del sitio de la desgracia.

El guardián Gutiérrez que fué al que se le escapó el tiro en las circunstancias apuntadas, expuso la forma cómo se había producido el accidente y los demás compañeros de éste que fueron interrogados estuvieron de acuerdo en manifestar que las cosas habían ocurrido de la misma manera.

Con las declaraciones de todos los testigos pudo establecer el oficial de servicio que se trataba de un hecho casual inevitable por la misma forma en que se produjo.

El oficial puso el hecho en conocimiento de los jefes de la comisaría y éstos de los de la institución policial.

SE DA CUENTA AL JUZGADO DEL CRIMEN

En la mañana de hoy, pues el juzgado del crimen por ser día feriado funcionó antes de medio día, el juez señor Rondanelli se impuso de lo ocurrido por medio de un parte detallado que le pasó la comisaría.

En ese parte se le dió cuenta de la forma como ocurrieron los hechos y que son más o menos los mismos que conoce el lector por la presente información.

De orden del tribunal dispuso que se iniciara el sumario respectivo y se citara a los guardianes para la próxima audiencia a fin de que declaren ante el juez.

Y, como decimos más arriba, este desgraciado accidente ha sido muy sentido en el personal de la 4.a comisaría en vista de las relaciones que mantenían con el protagonista y la víctima de la casual desgracia.

LA TRAGEDIA DE LA CALLE DE ARTURO PRAT

SE CONFIRMAN TODAS NUESTRAS INFORMACIONES DEL VIERNES

El señor Cossio sigue hospitalizado y se encuentra mejor de las graves heridas que le infiriera el desgraciado protagonista

El juez del crimen señor Rondanelli ha continuado trabajando en la instrucción del sumario que se sigue para establecer las verdaderas causas que produjeron la tragedia de la calle de Arturo Prat y sobre la cual dimos amplios detalles en nuestra información del Viernes último.

Como se recordará, Luis Espinoza, ex-empleado de la Academia de Billares ubicada en la calle de Arturo Prat N.o 1112, se presentó como a las 7 1|2 de la mañana del Jueves a ese negocio y dió de balazos al dueño del establecimiento don Francisco Cossio Loy a quien dejó muy mal herido y en seguida se disparó un tiro matándose en el acto.

Las causas de esta tragedia las indicamos en esa información y que no son otras que las de que el protagonista de la tragedia, ex-empleado de la misma Academia, víctima de una pasión desgraciada e imposible, jugó el todo por el todo hasta su propia vida creyendo en esta forma conseguir éxito en sus aspiraciones.

Los detalles dados en nuestra información de anteayer se han visto confirmados ampliamente, según hemos tenido ocasión de conocer, por las investigaciones judiciales llevadas a efecto.

Tanto en la mañana del Viernes como en la de ayer, el juez señor Rondanelli siguió trabajando activamente en la sustanciación de este sumario, tomando declaraciones a la esposa del señor Cossio y a otras personas estableciéndose los móviles que indujeron al desgraciado protagonista para consumarla.

Por fortuna para la víctima de este desgraciado hecho de sangre, parece que las consecuencias de las heridas que recibió no son tan graves como se creyó en un principio y a que se estima que el caso no será fatal, pues ha sentido una rápida reacción en estos dos últimos días, según se ha informado al juzgado del crimen.

Los restos del desgraciado Espinoza, después de efectuada la autopsia médico legal ordenada por el juez señor Rondanilli, recibieron piadosa sepultura.

Usó del Telégrafo para burlar a la justicia

INDICO A UN AMIGO QUE EMPRENDIERA LAS DE VILLADIEGO Y EL NO SOSPECHO LAS GRAVES CONSECUENCIAS DE LA INDISCRESION

Hay gentes que de listas y advertidas suelen errar el objetivo al primer disparo.

Es un caso que le ha ocurrido a cierta persona de esta capital que sin medir las consecuencias se fué a una de las oficinas telegráficas y ordenó la remisión de un telegrama a un amigo que se encuentra actualmente en un pueblo vecino.

Pero la misión de ese telegrama no tendría nada de particular sino fuera que en el texto se le indicaba al interesado que en uno de los juzgados del crimen de Santiago existía orden de prisión en su contra y que en consecuencia debía emprender las de Villadiego...

Y todavía el muy listo dejaba su dirección y solicitaba pronta respuesta.

El telegrama ese fué recibido, pero la orden de los jefes superiores de la oficina, remitido al juez del crimen de turno que conoce la materia...

Como es natural, el juez apenas recibió el oficio y la copia del telegrama, ordenó en el acto las investigaciones correspondientes y el oficioso corresponsal ya debe estar a estas horas en poder de la justicia a la que trató de burlar con el aviso aquel.

De nada le ha servido querer ayudar a un amigo en desgracia y por el contrario las consecuencias han sido fatales para su persona.

Es verdad que la mayoría de los delincuentes modernos hacen uso continuo de los hilos telegráficos, aún en tiempo de huelga de empleados de estos servicios, pero los muy tunos tienen para ello una clave especial que no la descifran ni los más expertos detectives.

En este caso, el pobre que pensó hacer tal vez un servicio no tuvo la intuición suficiente y cayó víctima en sus propias redes.

Sobre este respecto se ha iniciado el correspondiente sumario con todas las tramitaciones del caso.

La causa por qué Elisa ya no buscaba sillas que componer

Y CUANDO HASTA LA SILUETA DE LA POBRE VIEJAJ YA ESTABA OLVIDADA, UNA SENTENCIA JUDICIAL VIENE A PONERLA DE ACTUALIDAD

Era una pobre vieja...

Todos los días se la veía recorrer las diversas calles de Santiago en busca de sillas de junco que componer.

Ofrecía dejarlas como nuevas a cambio de unas cuantas monedas de plata.

En algunas partes se le prestaba oídos a su ofrecimiento y en otras era rechazada de plano.

Y sin embargo se le veía diariamente hacer el mismo recorrido con el acostumbrado ofrecimiento.

De repente no se le vió más.

¿Qué se había hecho la viejecita de las sillas de junto que ya no visitaba a sus clientes ni a los vecinos del barrio en busca de sillas que componer?

Bien pocas fueron las personas que se alarmaron con su ausencia y escasas fueron también las que se interesaron por conocer su suerte.

Han pasado varios meses y cuando hasta la silueta de la vieja había sido olvidada, he aquí que un sumario judicial del 2.o juzgado del crimen la ha puesto de nuevo de actualidad y viene a dar con la clave de su ausencia.

La pobre vieja ya no andaba en busca de sillas que componer porque se encontraba en calidad de reo en la Casa Correccional de Santiago. ¡Cosas de la vida! No dió cumplimiento a cierta persona y tampoco entregó las sillas que le habían dado en compostura. Esta se presentó a la justicia en su contra y la ley que sólo ve delitos por todas partes, la encerró en la prisión por estafa y acaba de condenarla, por mucha piedad, a 541 días de relegación a la ciudad de San Fernando.

He aquí la causa por qué la anciana Elisa Maturana no recorría sus ya conocidas calles en busca de sillas que componer.

El desgraciado Rodríguez no ha vuelto al mal camino

Y COMO YA ESTA COMPLETAMENTE REGENERADO, COMO ..LO COMPRUEBA EL HECHO DE VARIOS AÑOS DE LABOR.. ..HONRADA, PIDE QUE NO SE LE MOLESTE CON.. ..RECUERDOS ODIOSOS Y SE LE DEJE EN.. TRANQUILIDAD

Manuel Rodríguez Cordero vive en la calle de Huemul N.o 1641.

Hacen años se vió envuelto en un proceso criminal en su contra porque delinquió. Rodríguez confiesa que entonces fué culpable y pagó en prisión el delito cometido.

No niega este muchacho, porque aún es demasiado joven, que fué un delincuente, que se le indultó parte del tiempo a que estaba condenado; pero que cuando permaneció en el establecimiento penal hizo votos de enmienda.

Salió a la calle no a vivir del delito sino a cumplir la máxima bíblica:

"Ganarás el pan con el sudor de tu frente."

Y así es cómo desde hace varios años labora conscientemente y ha formado también su hogar. De su actual honradez dan pruebas los señores Rogelio Lara y Emilio Orrego Pardo.

Pero en una visita que nos acaba de hacer nos manifiesta que su estrella se ha eclipsado nuevamente, no en el sentido de que quiera delinquir por segunda vez, porque eso no lo hará jamás, sino por ciertas dificultades que ha tenido con una señora vecina, la que lo ha denunciado a la justicia como individuo de malos antecedentes por el solo hecho de que conoce su triste historia de años anteriores y por ciertas incidencias que ha tenido con él en estos últimos días.

El pobre muchacho llega hasta nuestras oficinas no para que lo ayudemos ante la justicia, pues dice que tanto la policía como los juzgados le inspiren respeto y le ofrecen toda clase de garantías, sino para que la señora indicada, que es vecina suya y pudiente, se imponga por estas columnas de que es un hombre regenerado y de que no lo haga víctima de sus odios.

—He sido, termina el desgraciado Rodríguez, un delincuente, pero desde 1922 no he dado que hacer a nadie. He formado mi hogar, soy ya padre de familia y quiero dejar un nombre limpio a los míos, y si una persona quiere dañarme, puede hacerme mucho mal con el solo hecho de repetir mis faltas ya olvidadas, ya que las autoridades estimarían que he vuelto al mal camino..."

Todo esto es lo que quiere evitar el desgraciado Rodríguez Cordero. Y tiene, sin duda alguna, mucha razón.

¿Qué menos se puede pedir en tales circunstancias? ¿Y quién sería aquella persona sin alma que no tendiera la mano al caído que pretende levantarse?

CALVICIE

Puede curarla con Específico Benguria, la única preparación eficaz, hace salir nuevo y abundantes cabellos, desaparece las canas, sin uso de tinturas, quita la caspa, grasa, aceites, seborrea y tiña, pida prospectos en Moneda 875.

Dr, R. BENGURIA B. Teléfono 882. Casilla 2426. Santiago

¡FUME BUENO!

GIGARRILLOS

"SIRENA"

HABANOS, 60 Cts.

¡Cuán facilmente puede Ud. darle a su cabellera la exquisita suavidad y el elegante brillo de la seda! Basta mojar una esponja o un trapo limpio en

DANDERINA

y frotarse el cabello, guedeja por guedeja, antes de peinarse. El resultado es instantáneo. Repitiendo esta aplicación todos los días, el pelo se mantiene siempre limpio y abundante, a la vez que adquiere una preciosa ondulación natural. ¡Compre un frasco hoy mismo!

CLINICA

DE LUIS A. BRAVO B.

Instalada según los adelantos modernos.

Unicamente para el tratamiento y curación radical de las enfermedades VENEREAS, GENITO-URINARIAS E IMPOTENCIA.

PUENTE N.o 562

(NOTA.— Más detalles en avisos profesionales.)

PAILAS

Fierro enlozado inglés, para dulces.
Precio bajo.

MERCERIA MATAS
DELICIAS 2780 — PORTAL EDWARDS

SALIPIRINA

SALIPIRINA

Con el Otoño viene la época de las epidemias, de los resfríos molestos con sus consecuencias funestas. Tomando unas tabletas de Salipirina al notar los primeros síntomas de un constipado, se evita todo peligro.

J.D. RIEDEL A.G. BERLIN

UNA COMODIDAD MAS

PARA NUESTRA CLIENTELA Y PUBLICO EN GENERAL

La Sastrería

LA POLAR

Delicias 2812, pasado Bascuñán, ha adicionado a su excelente taller de Sastrería, un departamento en artículos para caballeros a precios reducidamente económicos ofrece a usted:

Ropa interior de lana y algodón, camisas, cuellos, corbatas, calcetines, guantes, colleras, suspensores, ligas, etc., etc.

FERNANDO RODRIGUEZ

VALVE-IN-HEAD
Buick
MOTOR CARS

EL ESFUERZO Y LOS ENORMES RECURSOS DE THE GENERAL MOTORS CORPORATION PARA PRODUCIR LO MEJOR, MAS PERFECTO Y HERMOSO QUE SE FABRICA EN SU CATEGORIA,

Culminan en el enorme prestigio del

"BUICK"

El auto que todos ponderan y recomiendan con entusiasmo

IMPORTADORES:

MORRISON & Co.

SANTIAGO

MAÑANA LUNES:

CUATRO SECCIONES DE NUESTRA CASA OFRECEN ARTICULOS DE GRAN NOVEDAD, A PRECIOS SUMAMENTE EQUITATIVOS

SECCION LANAS

GAMUZAS FRANCESAS, doble ancho, varios colores, liquidaremos el metro a ..	$ 13.50
[illegible]EL DE CAMELLO, para abri[illegible] l metro..	$ 55.00
PELO DE OSO en 18 colores, doble ancho, el metro, a...	$ 40.00
[illegible]RMES de colegiales, [illegible]remos unos saldos, el metro, a $ 14, $ 12, $ 10 y..	$ 8.00

SECCION SEDERIAS

SERA LA NOTA SOBRESALIENTE POR SUS GRANDES REBAJAS:

TERCIOPELO CHIFFON, gran cantidad de colores, un metro de ancho. Antes a $ 55; ahora, el metro, a..	$ 33.00
SATIN GRANADINE, en 20 colores, un metro de ancho, el metro, desde..	$ 19.00
BROCHE DE MEDIA SEDA, para forros de abrigo, 130 ctms. ancho, el metro, a.. .	$ 20.00
PONGE DE SEDA, en 90 ctms. ancho, el metro, a	$ 8.90
TERCIOPELO inglés, borlón, en 12 colores, el metro, a..	$ 4.50

FELPAS DE SEDA, EL MEJOR SURTIDO EN PLAZA, DESDE $ 40 EL METRO !!! TENEMOS ADEMAS, CONSTANTEMENTE, UN GRAN STOCK A PRECIOS FUERA DE TODA COMPETENCIA, COMO SER: CREP SATIN, CREP DAMILO, FULGURANTE, CREP MARROCAIN, DUCHESSE, RASOS, CHARMEUSSES, ETC., ETC.

SECCION ALGODONES

PIQUE AFRANELADO, el metro..	$ 4.20
VIYELA LISTADA, para pyjama, el metro..	$ 2.50
VIYELA DE COLORES LISOS, el metro..	$ 2.40
MOLETON, colores unidos, el metro..	$ 2.30
MOLETON RATINE, en colores de moda, el metro..	$ 4.50
FOULARD en fondo negro y azul, el metro..	$ 2.90
FOULARD FANTASIA, 100 centímetros ancho l metro..	$ 5.50
HOLANDA CRUDA, especial para delantales, el metro..	$ 2.30
TOCUYO ESPECIAL PARA SABANAS, el metro....	$ 2.00
UN SALDO DE SABANAS DE CREA, cada una, a..	$ 8.90

ROGAMOS A NUESTROS CLIENTES PEDIR LAS CREAS DE LA CASA, MARCA "QUILAPILUN"

SECCION CASIMIRES

CON UNA FUERTE REBAJA DE PRECIOS OFRECEMOS A NUESTRA DISTINGUIDA CLIENTELA, SOLO POR DOS DIAS:

UN SALDO DE CASIMIRES en lindos colores, el metro, a..	$ 28.00
UN PRECIOSO SURTIDO, el metro, a..	$ 35.00
EN CLASE MEJOR, el metro, a..	$ 40.00

EL MAS VARIADO Y MEJOR SURTIDO DE PLAZA COMO CALIDAD Y COLORES. OPORTUNIDAD UNICA, A $ 48.00 EL METRO

PARA ABRIGOS PODEMOS OFRECER DESDE $ 28 EL METRO. ESTILOS INGLESES, HASTA $ 80 EL METRO

IMPORTANTE: Nuestro anexo de la calle San Antonio 253 (al lado del Teatro Alhambra), sigue ofreciendo abrigos y batas para señoras y niñitas a precios de verdadera economía

LOS GRANDES ALMACENES DE

EMILIO DELPORTE & Co. = BANDERA ESQ. DE ROSAS

ESTADO
N.os 64-76

LA RIOJANA

ENTRE ALAMEDA
Y MONEDA

GRANDES REBAJAS DE PRECIOS

DURANTE LA PRESENTE SEMANA INVITAMOS AL PUBLICO EN GENERAL A HACER SUS COMPRAS EN ESTA CASA Y ASEGURAMOS QUE OBTENDRA UN UTILIDAD DE UN 30 POR CIENTO SOBRE EL PRECIO DE OTRAS CASAS, PUES TODAS NUESTRAS MERCADERIAS, SON RECIBIDAS DIRECTAMENTE DE LAS MAS IMPORTANTES **FABRICAS EUROPEAS Y AMERICANAS**

DAMOS A CONTINUACION, UNA PEQUEÑA NOMINA DE LOS ARTICULOS QUE DETALLAMOS Y QUE SON EL REFLEJO DE LA VERDAD DE LO QUE OFRECEMOS:

SECCION TAPICES

YUTOS lindos colores, ancho 1.30 ctms., el metro, a	$ 10.50
YUTOS imitación gobelinos, al metro a	$ 16.50
GOBELINOS clase extra, el metro a ..	$ 25.00
GOBELINOS clase extra, el metro a ..	$ 30.00
YUTOS imitación brocatos, colores de moda, el metro a	$ 17.50
BROCATOS, valor de $ 40, variados colores, el metro, a	$ 28.50
BROCATOS 1|2 seda, todos última moda, el metro, a	$ 35.00
BROCATOS de seda, estilo Luis XV, el metro, a	$ 45.00
BROCATOS de seda, estilo antiguo, el metro, a	$ 49.50
BROCATOS de seda, valor de $ 90, metro, el metro, a	$ 67.50

POPELINAS [illegible] moda, el metro, a	$ 8.90
POPELINAS lisas, para cortinajes, el metro, a	$ 12.50
POPELINAS lisas mercerizadas, muy finas, el metro, a	$ 17.90
GROSS tornasol, especial para cortinajes, el metro, a	$ 32.50
CARPETAS para mesa, gran surtido en todos tamaños	
ALFOMBRAS tripe balmoral, 2 1|4 x 3, cada una, a	$ 170.00
ALFOMBRAS tripe balmoral, 3 x 3 1|2, cada una, a	$ 250.00
ALFOMBRAS tripe balmoral, 3 x 4, cada una, a	$ 285.00
ALFOMBRAS tripe afelpado, 1.40 x 2, cada una, a	$ 115.00

SECCION TIENDA

ESCOCES de lana, 140 ctms., gran moda, el metro, a	$ 26.50
OTOMAN de seda, doble ancho, el metro, a	$ 55.00
OTOMAN de lana, colores de gran moda, el metro, a	$ 22.50
BROCATOS de seda, última novedad, el metro, a	$ 25.00
GAMUZAS de lana, colores de última moda, el metro, a	$ 16.50
GAMUZAS de lana, 140 ctms., el metro, a	$ 22.00
GAMUZAS de lana muy fina, 140 ctms., el metro, a	$ 28.00
POPELINAS de lana, clase extra, 140 ctms., el metro, a	$ 38.00
TERCIOPELO inglés, doble ancho, muy fino, el metro, a	$ 28.00

TERCIOPELO Chiffón, fantasía, pura seda, el metro, a	$ 75.00
SOBRECAMAS de seda, 1|2 lana, c|u., a	$ 125.00
SOBRECAMAS de cretonas, para plaza y media, cada una, a	$ 26.00
FRAZADAS algodón, cada una, a $ 25, $ 19.50, $ 14 y	$ 9.00
FRAZADAS de lana, a precios muy económicos.	
GRANITES, 169 ctms., $ 15; 180 ctms., el metro, a	$ 18.00
GRANITES 200 ctms., el metro, $ 16.50; $ 18, a	$ 20.00
GRANITES de hilo, el metro, a.... ..	$ 26.00
SURTIDO COMPLETO en Pongés de seda.	
GRAN SURTIDO de Felpas de seda para abrigos.	

GUARDAS DE ALFOMBRA Y LINOLEUM PARA ESCALAS Y LINOLEUMS PARA PISOS.— VENTAS POR MAYOR Y MENOR

BLANCO, HERMANOS y Cía.

Solo $ 180.-

es el valor de un rico terno en corte elegante, con casimir de muy buena clase.

DESDE $ 70.00

recibe hechuras la

SASTRERIA ECHAURREN 10

Cuadernos para Colegiales

EN TODOS LOS TIPOS, A COMERCIANTES
OFRECE A PRECIOS VENTAJOSOS

RICARDO NEUPERT

—:— SAN DIEGO 153 —:—

SILLAS

NO LAS ENCONTRARA MEJORES NI MAS BARATAS EN NINGUNA PARTE

"La Gran Rapid"

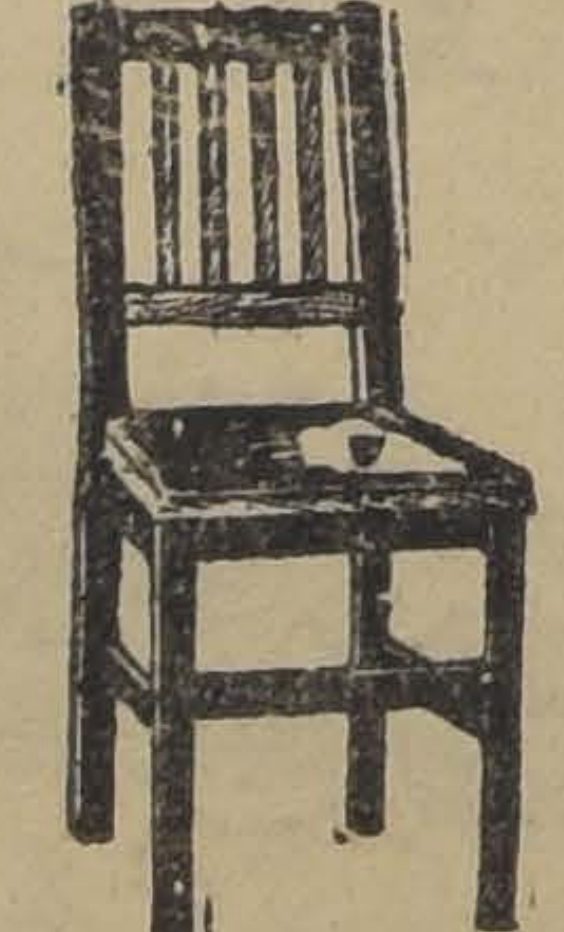

DELICIAS 3538

A [illegible] DOCENA

Pida catálogo, a

O. PINOCHET L.

SANTIAGO.—CASILLA 4551.

n|o

DELICIAS 3538

CASA CENTRAL

Santo Domingo N.o 1227

Inmediata Morandé, perfecto estado, amplia, asoleada, buena vista

Se arrienda

Tratar: ESTADO 250,
OFICINA 1

13—A

Muebles y Menaje

La mejor oportunidad para adquirirlos en espléndidas condiciones

Nuestros precios son excesivamente reducidos por ser nuestros gastos muy pequeños, los cuales gravan en muy poco la mercadería.

Constantemente en venta:

Catres de fierro, fierro y bronce, y bronce en todos los tamaños.

Amoblados de dormitorio en todos los estilos.

Amoblados de comedor para todas las fortunas.

Sommiers, colchones, sobrecamas, frazadas, colchas, etc., etc.

En enlozados y loza. Un gran stock a precios fuera de competencia.

Especialidad en artículos de plaqué para regalos.

BAZAR Y MUEBLERIA

"El Globo"

SAN DIEGO 580, ESQUINA DE EYZAGUIRRE

EN VENTA

FUNDOS

EN ARRIENDO

NEGOCIOS RAPIDOS, SERIOS Y POR PRECIOS COMERCIALES HARA USTED SIEMPRE CONFIANDO SUS ORDENES A ESTA OFICINA

OFRECEMOS:

FUNDO de primer orden, bien regado, con importantes plantaciones y buenas construcciones, en la mejor situación de ACONCAGUA	$ 1.300.000
FUNDO de tierras de muy buena clase con gran abundancia de aguas para su regadío, cierros espléndidos, etc. en RANCAGUA	$ 700.000
FUNDO de gran importancia y productibilidad, de más de 800 cuadras regadas, con tierras riquísimas, plantaciones y edificios valiosos, ubicado en la mejor zona de CURICO	$ 2.500.000
FUNDO inmediatos a SANTIAGO de 50 y 100 cuadras, respectivamente, suelos de primera clase aguas muy seguras, campos empastados, edificios, etc., etc. 450 mil pesos y	$ 1.000.000

NECESITAMOS:

FUNDO en arriendo ubicado en Valparaíso o Aconcagua, de 200 a 500 cuadras regadas, buenas tierras y canon hasta	$ [illegible]
FUNDO en arriendo entre Santiago y Rancagua o Ramal de Melipilla, cualquiera extensión regada, prefiriéndose con rulos. Canon hasta	$ [illegible]
FUNDO o chacra inmediata a SANTIAGO, de 30 a 100 cuadras regadas, para lechería, se prefiere con casas y establo Canon de $ 15,000 a	$ [illegible]
FUNDO en arriendo en la Zona Centro o Sur, extenso, de riego y rulos, para siembras y crianzas, con casas, etc. Canon hasta	$ 100.000

FREUDENBURG Y BALMACEDA

Morandé 330 — Casilla 2169

Impotencia

Usted puede reconquistar las fuerzas viriles sin operación, con

BISMOLAN

SE VENDE EN TODAS LAS BOTICAS

CAMBIO

BANCARIO..	42.60
COMERCIAL	42.40

EQUIVALENCIAS DEL CAMBIO BANCARIO

1 DOLAR vale	8.88
1 FRANCO	0.46
1 LIRA	3.670
1 PESETA	1.27
1 NAC. ARG.	3.40

PREMIO DEL ORO: 241

LIBRAS EN ORO AMERICANO: 428 1/8

UN PESO PAPEL VALE: 5 31/32 PENIQUES

MATADERO PUBLICO

ENCIERRE DE HOY

Ganado mayor		Ganado menor	
Bueyes . . .	3	Cordero . . .	706
Novillos . . .	40	Cerdos . . .	77
Vacas . . .	126	Cabros . . .	29
Q. Vivos . .	207	Terneros . . .	78
En Vara . . .	61	Total . . .	890
Total . . .	436		

REVISTA COMERCIAL DEL MERCADO EN VALPARAISO

SEGUNDA SEMANA DE ABRIL

(De nuestro corresponsal en dicho puerto)

Los negocios en general, fueron pocos. Los precios han variado en algunos artículos, tales como: arroz café, papel de imprenta, aceites.

Existe más confianza en el comercio desde la llegada del Presidente de la República, don Arturo Alessandri.

Las cotizaciones en los mercados productores no han subido de precios.

En general, el estado del comercio tiende a mejorar bastante e inmediatamente de conseguir la estabilidad del cambio sobre un tipo fijo de peniques por cada peso chileno.

COTIZACIONES AL POR MAYOR

El azúcar. — Los precios fueron fijados como sigue: Azúcar granulada en el país, corriente $ 10; afinada, $ 12.50; refinada, 13.50 los 10 kilos netos. En panes cuesta siempre $ 36 23 kilos netos.

En Nueva York. — Por las 100 libras netas de azúcar puesta a bordo en Nueva York, para las entregas que se indican, cotizan: Mayo 1.87; Julio 3.04; Diciembre 3.19 dólares americanos las 100 libras netas.

Fob. — Este dulce está tranquilo en todo el mundo.

Aceites de comer. — El de algodón usado en Chile para ensaladas se cotiza: cajón de 4 x 10, $ 54 oro 18 d. neto el cajón. Aceite de Soya, cajones 4 10, $ 51 oro 13 d. cajón.

El aceite de olivas se cotiza desde $ 75 hasta $ 105 oro 18 d. el cajón de 40 kilos o sus equivalente hasta completar los 40 kilos netos.

Aceite de Linaza. — El genuino inglés, $ 5.60; genuino americano, $ 4.50; genuino chileno, $ 3.60 oro 18 d. con ocho por ciento el galón español.

Aguarrás "Arbolito". — El cajón de dos latas y cada lata de 5 galones americanos, $ 42 oro 18 d. neto el cajón. Empieza la demanda.

Alpistes para canarios. — En $ 55 oro 18 d. cotizan los 50 kilos de este grano que ha llegado hace poco a estas costas.

Alambres varios. — No hay demanda todavía y los precios muy flojos.

Arroz en granos. — Han entrado al mercado: Por el vapor "Venezuela" 8,950 sacos del Carolino italiano A. Por vapor "Santa Tecla", 4,800 sacos Carolino Americano grano pulido y largo. Por "Venezuela", 2,154 sacos del arroz llamado Glacé.

Las cotizaciones han quedado como sigue: Carolino Italiano GA., $ 30, Carolino americano Sublime, $ 23; Glacé, $ 18; Bassein, $ 15 oro 18 d. con ocho por ciento de descuento los 46 kilos netos.

Ají Pimentón. — El ají español en cáscara se cotizan los 40 kilos netos $ 90 oro 18 d. con 8 por ciento de descuento. El molino se cotiza en $ 70 oro 18 d.

Bacalao sin espinas. — Es la época de la gran demanda. Cotizan los 40 kilos, o sea, las 4 latas y cada lata de 10 kilos, $ 80 oro 18 d.

Betún para calzado. — La marca "Nugget" sigue sin competidor en toda la costa. Cotizan la gruesa en $ 37.50 oro 18 d. con 8 por ciento la gruesa de 144 cajitas.

Bicarbonato de soda. — El cuñete de 50 kilos bruto cotizan, $ 15 oro 18 d.

Carburo de calcio. — Ha mejorado un poco el mercado de este combustible. Los precios son: Americano, $ 27.50; Sueco o Noruego, $ 28.50 oro 18 d., cada tambor de 100 kilos netos y granulación 20x50 milímetros.

Cemento en barriles. — Cemento alemán cotizan 9 chelines CIF el barril, cemento escandinavo, 9 chelines y seis peniques, cemento inglés 10 sd. Por listo cotizan: $ 10, $ 10.50, y $ 1 oro 18 d. neto el barril.

Los propietarios han pedido que se derogue el impuesto al cemento para que ellos puedan edificar a un costo moderado.

Clavos de fierro. — El cuñete de 40 kilos cotizan $ 20 oro 18 d. neto cada uno.

Cominos italianos. — Los de Mogador se cotizan en $ 90 oro 18 d. los 46 kilos netos.

Fósforos nacionales. — Bajaron antes que el Gobierno hubiera tomado un temperamento en este negocio. Cotizan ahora $ 52 y $ 54 moneda corriente el cajón contra $ 60 y $ 64 que pidieron los comerciantes por cada cajón de este artículo nacional.

Hoja lata. — Con existencia regular el mercado no tiene salida. Cotizan caja chica $ 21.50 y por caja grande $ 45 oro 18 d., neto, sin ventas.

Papel de imprenta. — Ha bajado hasta $ 5.75 oro 18 d. la resma de 19 kilos.

CARBOLINEUM — HAMEL —
PINTURA PARA MADERAS
BARRACAS: BUQUES Y MADERAS

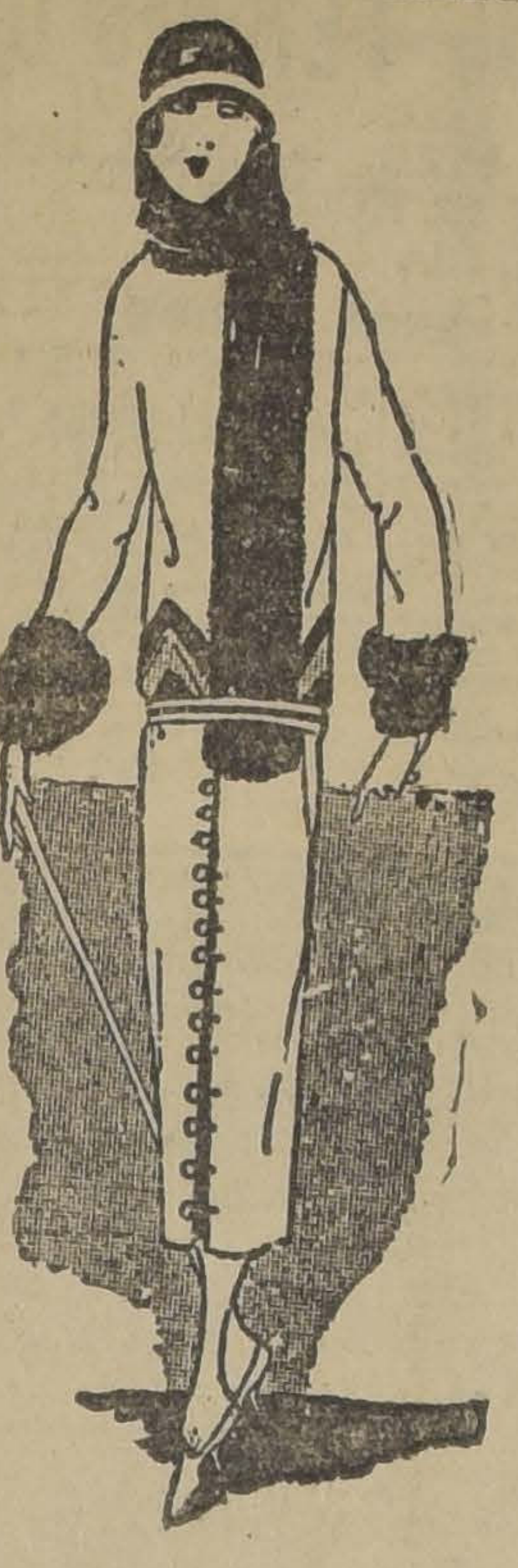

VENTA EXCEPCIONAL

EN

ABRIGOS

TRAJES-SASTRE Y VESTIDOS

Teléf. 37 - CASA Mc. ROSTIE - Casilla 834

AHUMADA 274 Entre Agustinas y Huérfanos **AHUMADA 274**

ABRIGOS

CONFECCIONADOS EN RICA GAMUZA DE LANA, en todos colores de moda, a elegir .. .. $	75.00
ABRIGOS de Piel de Oso, en todos colores de moda, en distintos modelos de alta novedad, a elegir $	85.00
ABRIGOS confeccionados en rica gamuza francesa, pura lana, con forro de seda, en todos colores de moda, modelos de alta novedad, a elegir .. .. $	125.00

ABRIGOS

ESCOCESES, INMENSO SURTIDO

A elegir, $ 165.00

ABRIGOS confeccionados en gamuza francesa de pura lana, importados, de gran fantasía, últimas creaciones de alta novedad .. $	190.00

ABRIGOS

OTTOMAN DE SEDA, ADORNADO CON PIEL, MODELOS IMPORTADOS

A elegir, desde $ 450.00

ABRIGOS imitación piel, de gran novedad, últimas creaciones, desde $	350.00

TRAJES SASTRE

TRAJES SASTRE confeccionados en rica gamuza de pura lana, con forro de seda, modelos muy elegantes .... $	150.00
TRAJES SASTRE, confeccionados en terciopelo de pura lana, con forro de seda, últimos modelos de gran novedad .. .. $	195.00
TRAJES SASTRE, de popelina de pura lana, adornados con piel, modelos muy elegantes, a elegir .. .. $	250.00
TRAJES SASTRE, de gamuza de pura lana, con forro de seda, adornados con piel, en todos colores y modelos variados de las últimas creaciones, modelos importados, desde.. $	290.00

GUANTES

GUANTES de cabritilla, marca Corona, fabricados por Perrin y Cia., París, en todos colores y tamaños .... $	10.90
GUANTES Mosqueteros, en cabritilla, acaban de llegar, lindo surtido de alta novedad, en todos tamaños y colores, a elegir .. .. $	27.50
GUANTES Mosqueteros, imitación gamuza, en todos colores y tamaños, artículo de alta novedad. Valían antes $ 15.90; ahora .... $	10.90
GUANTES imitación gamuza, en todos tamaños y colores; antes par $ 6.90; ahora .... $	4.9

LANAS

LANA INGLESA, de 4 hebras, en todos colores, madejón de 100 gramos; antes, $ 9.90; ahora .. .. $	7.9
LANA INGLESA de 4 hebras, marca "Lancy", especial para chombas, completo surtido de colores, madejón de 100 gramos .. .. $	9.90
LANA marca Teazle, hemos recibido un completo surtido de colores; madejón de 120 gramos .. .. $	10.90
LANA Floisher's, tenemos un completo surtido de colores, con seda y sin seda, ovillo.. $	3.00

LANA

OFERTA ESPECIAL Y NUNCA VISTA, COMPLETO SURTIDO DE COLORES, EL KILO

$ 39

MEDIAS

MEDIAS de rica seda francesa, con costura y en todos colores; antes, $ 7.90 par; ahora $	6.50
MEDIAS de seda entera, con costura y en todos colores de moda; valían $ 16.90 par; ahora .. .. $	10.95
MEDIAS de pura seda francesa, con flecha calada, con costura y talón bien reforzado; valían $ 30; ahora, par.. .. .. $	19.90
MEDIAS de seda, de la afamada marca "KAYSER", ocasión, par .... $	27.00
MEDIAS de finísima seda, con costura y en todos colores; valían $ 35 par; ahora .. $	29.90

MEDIAS DE SEDA

GARANTIDA, SIN FALLA, en todos colores, par $	4.80

MEDIAS DE HILO

MEDIAS de medio hilo, con costura, en todos colores, par .. .. $	3.90
MEDIAS de vel ode hilo, artículo muy fino, con costura y en todos colores, artículo muy durable y de gran moda; valían $ 7.50 par; ahora .... $	5.95
MEDIAS de hilo, con flecha calada y en gran variedad de colores, con costura y talón bien reforzado, par .. .. $	6.90
MEDIAS de hilo Escocia, muy finas y transparentes, con costura y talón bien reforzado; valían $ 10.90; ahora .. .. $	8.50

MEDIAS SPORT

PARA NIÑOS, en todos tamaños y colores, el par, desde

$ 5.90

JERSEYS

DE LANA, TEJIDOS Y CARDADOS, lindos modelos muy variados .. .. $	59.50

CHALECOS

DE LANA, TEJIDOS, con manga larga, especiales para trajes sastre, artículo importado y de alta novedad; valían $ 38; ahora.. $	22.90

BLUSAS

DE SEDA LISTADA, especiales para trajes sastre, en todos tamaños y colores .. .. $	34.90

Ahumada 274 **LAS NOVEDADES INGLESAS** Ahumada 274

Teléfono 37 Entre Agustinas y Huérfanos Casilla 834

LA JORNADA FINAL DE LOS CLASICOS CAMPEONATOS DE TENNIS DE SEMANA SANTA

SE DESARROLLARA DURANTE EL DIA DE HOY EN LAS CANCHAS DEL INTERNATIONAL SPORTING CLUB

LA ETAPA SEMI-FINAL DE AYER. — JOSE DELGALARRANDO FUE EL HOMBRE DEL DIA

LA REPARTICION DE PREMIOS Y EL GRAN BAILE SOCIAL DE ESTA TARDE

Durante el día de ayer se verificó en las diferentes canchas del International Sportingn Club la etapa semi-final de los clásicos campeonatos de tennis de Semana Santa que, como en años anteriores, ha correspondido a llevar a efecto la prestigiosa institución de Bellavista.

El extenso programa de la presente competencia ha podido desarrollarse sin el menor contratiempo, gracias al entusiasmo de los numerosos aficionados inscritos, como a la encomiable labor del jurado compuesto de los señores J. L. Webb, doctor Azócar y Ernesto Salbach. La magna tarea de ordenar el calendario más extenso que se haya presentado en torneo alguno es una prueba evidente de ello. En efecto, en tal forma se ha seguido el orden de las eliminatorias, que durante el día de hoy se dará término al concurso, facilitando la actuación desahogada de todos aquellos jugadores que se inscribieron en cuatro y más competencias.

LA JORNADA DE AYER

Desde las primeras horas de la mañana el local de Bellavista se vió bastante animado, desarrollándose partidos del más alto interés, en presencia de numeroso público.

Todas las contiendas que señalaba el programa alcanzaron a jugarse, habiendo momentos en que todas las canchas se veían ocupadas.

Sin duda alguna que el héroe del día fué el antiguo jugador José Dalgalarrando, que hizo ayer un esfuerzo extraordinario, digno de servir de ejemplo a nuestra juventud. En efecto, después de intervenir con éxito en el partido de dobles contra el espléndido conjunto Conrads_Schlegel que ocupó cinco sostenidos sets, actuó en el singles contra Manuel Rojas, el vencedor de Herbert Müller. Aquí obtuvo un lucida victoria en cuatro sets. Luego después, junto con Molinos, entabló competencia a los hermanos Torralva, donde cayó batido en tres sets. Finalmente como si todavía hubieran sido pocos los 12 sets jugados, en la tarde enfrentó a Luis Harnecker, a quien venció después de una porfiada lucha de cinco sets.

Damos a continuación los resultados de los diferentes partidos jugados:

SINGLES SIN HADICAP

Luis Harnecker eliminó a Tupper por wo.

José Dalgalarrando triunfó sobre Manuel Rojas en cuatro sets.

Domingo Torralva venció a Morandé por 6-1, 6_1, 6-3.

V. Molinos triunfó sobre Conrads por 6-2, 6-2, 3_6, 5-7, 6.2.

José Dalgalarrando venció a Luis Harnecker por 6-4, 3.6, 4_6, 6-3, 6-2.

SINGLES CON HANDICAP

Achondo venció a Sempé por 6_3, 3-6, 6-3.

G. Tornero venció a M. Parrell por 9-7, 6_3.

F. Astorquiza venció a Ferrer por 7-5, 1-6, 6_3.

L. Molinos venció a Herrera por 57-, 6-3, 6-4.

J. Layrence venció a J. Matas, por 6-1, 6-4.

Carlos Saenger venció a G. Tornero por 6-3, 6 4.

Fuenzalida eliminó a Saenger por 6-4 6_1.

Astorquiza triunfó sobre Molinos por 7-9, 6-1, 7_5.

Orregó venció a Picó por 6-2, 7_5.

Beytía venció a Orrego por 8-10, 7-5, 6-2.

DOBLES CON HANDICAP

Salbach_Webb venció a Acevedo-Bórquez por 6-1, 3-6, 6-4.

Fuenzalida-Araus eliminó a Contrucci-Arrate en tres sets y luego después a Muñecas-Abad con 6_4, 3-6 6-2.

Ferrés_Bonnet venció a Salbach Webb por 6-1, 6-4.

Obrecht-Merrikin venció a Picó_Kats por 6-4, 6-3.

Huerta_Saenger venció a Lawrence-Parrell por 6-3, 6-2.

DOBLES SIN HANDICAP

Dalgalarrando_Molinos venció a Conrads-Schlegel por 6-3, 4-6, 6_3, 3-6, 6-2. El equipo del Club Alemán alcanzó a colocarse en el tercer set, después de haber obtenido los dos primeros, a tres games a cero y cuando su triunfo parecía un hecho logró el conjunto Dalgalarrando_Molinos recuperar el terreno perdido y obtener una brillante victoria.

G. Ferrer-L. Page venció a Obrecht-Arrate por 6-2, 6_3, 6-1.

Herrera-P. Doren venció a Beaver Sampé por 7-5, 6-3, 4_6, 3-6, 6.2.

Torralva Hermanos venció a Dalgalarrando_Molinos por 6-1, 6-3, 6-2.

SINGLES PARA SEÑORITAS

La señorita L. Robert venció a la señorita J. Aguirre por 6-3, 7-5.

A continuación la señorita Robert enfrentó a la señorita Richaud. Cuando iban a un set, hubo de suspenderse el partido por la oscuridad, el que se continuará en la mañana de hoy.

DOBLES MIXTOS CON HANDICAP

El equipo señorita Gacitúa-Guillen venció a señorita Richaud-Contrucci por 6-4, 6-0.

El conjunto señorita Aguirre-P. Doren quedó clasificado para la final eliminando el equipo señorita nal eliminando el equipo señorita Gacitúa-Guillen por 4-6, 10-8, 6.3. también se clasificó para la final, por inasistencia del conjunto señorita Brunton-Rogers.

DOBLES MIXTOS SIN HANDICAP

Por ausencia del conjunto señorita Izquierdo_Müller la pareja señora Azócar-Arrate obtuvo el wo, pero luego después fué eliminada por el conjunto señorita Y. Labarca-Luis Torralva, con el score de 6-2, 6_1.

La pareja señorita Robert-Webb quedó clasificada para disputar la semi-final por ausencia del conjunto señorita Richaud-Contrucci.

LA JORNADA FINAL DE HOY

Nuestros círculos deportivos y sociales esperan con gran interés el desarrollo del programa de hoy, ya que se definirán las distintas competencias, cuyas finales prometen ser reñidísimas.

Terminados los juegos se verificará a las 6 de la tarde el acto de la repartición de premios a los vencedores.

A continuación se desarrollará un animado baile, al que asistirán distinguidas familias de nuestra sociedad.

Damos a continuación el calendario de partidos:

A las 8 A. M.

Brecht-Merrikin v. Dalgalarrande-Herrera.

Huerta-Saenger v. Ovalle-Tornero.

Achonde v. Layrence.

Señorita Yola Labarca v. señora Azócar.

A las 9 A. M.

Ferrer-Page v. Keller-Müllen

Fuenzalida-Arraus v. Ferrer_Bonnet.

L. Torralva v. Dalgalarrande.

A las 9 1|2 A. M.

Beytía v. ganador Achondo-Lawrence.

A las 10 A.M.

Ganador Obretch_Merrik Dalgalarrando-Herrera, v. ganador Huerta-Saenger Ovalle-Tornero.

Señorita L. Robert_Webb v. ra Webb-D. Torralva.

Astorquiza v. Fuenzalida

Final doble mixto con han

A las 11 A. M.

Final singles sin ventaja caballeros.

Final dobles con 15, para ros.

A las 11.30 A. M.

Final singles con ventaja caballeros.

Final singles con ventaja señoritas.

A las 3 P. M.

Fial dobles mixtos sin

Final dobles sin ventaja balleros.

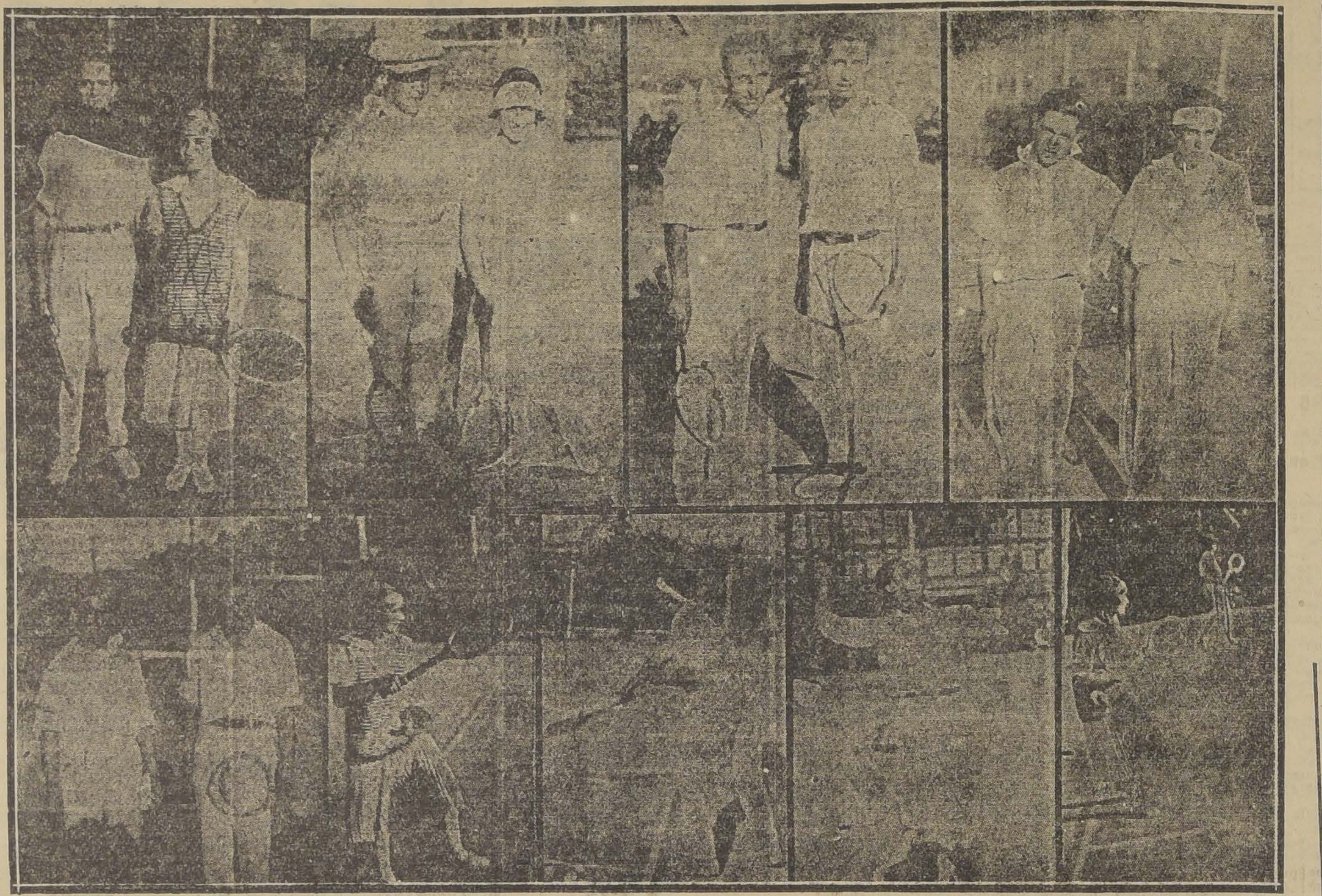

1 y 2: Los equipos de dobles mixtos formados por la señorita Aguirre-P. Doren y señorita Gacitúa- Guillen, que sostuvieron un lucido lance.—3. Los hermanos Torralva.— 4. El equipo de dobles: Ara us-Fuenzalida.— 5. Equipo de dobles: Muñecas-Ab ad.—6, 7, 8 y 9: fases de algunos partidos de la tarde, en que se divisa a la señorita Aguirre y al campeón Luis Torralva.

EN LAS CANCHAS DEL LAWN TENNIS DE

Conforme al programa se prosiguieron ayer las cias del torneo interno por este club ante una concurrencia que contribuyó sus aplausos a dar mayor a los jugadores, que se ron celosamente por set-match.

El estado y desarrollo de gos de ayer fueron los siguientes:

Singles para caballeros taja. Serie A.—E. Trincado Nienhuser. Se impuso Nienhuser por el score 4—6, 6—3.

Tornero v. Houston. nero por el score de 2—4,

R. Leiva v. Watson. por el score de 5—7, 6—

Serie B.—Acevedo v. Dr. Venció Acevedo por el 6—3, 7—5

E. García v. Gatica. importante de las compe da la tenacidad y certera aplicados por ambos Se impuso estrechamente dor García, por el score 7—9, 11—9.

Gontier v. Dr. Castro. el doctor Castro con un 6—2, 6—1

DOBLES PARA CABALLEROS

Barros-Dr. Castro v. cado.

Triunfaron los primeros score de 7-5, 7-5.

Nienhuser-Benavides v. Trincado. Ganaron los 6-3, 6-3.

DOBLES MIXTOS

Señorita Escudero-Houston Castro-señorita Benavides los segundos por 7-5, 6-4.

Hnos. Benavides v. P. Molina. Ganaron los primeros score de 6-3, 3-6, 6-3.

María Trincado-Leiva v. navides-Castro. Ganó la cado-Leiva por el score Llamó la atención el llado por la señorita

SINGLES PARA SEÑORITAS

Clara Bórques v. Guillen navides. Después de un se impuso la señorita Bórques score de 6-3, 2-6, 7-5.

EL PROGRAMA DE

Hoy se desarrollarán los partidos:

Singles para caballeros Llegan a las semi-finales G. Nienhuser v. Bórques Tournes.

Serie B: Gatica v. vedo v. Acevedo.

En dobles: Tornero-Barría ton-E. Trincado; Alessandri v. Barros-Castro.

Mixtos: Clara Bórques v. Hnos Benavides.

Singles para señoritas: v. María Trincado.

Nuevo delegado ante la Federación Chilena

TRAIGUEN, 11.—La Liga de Football de Traiguén ha nombrado delegado ante el Consejo Superior de la Federación de Football de Chile, al señor José Morales Pérez. El directorio de la Liga acordó protestar la actitud de la Asociación Chilena de incluir en sus afiliados a esta Liga. se medirá el combinado Federación con la Liga

La gira de la Federación producido espléndida en todas las ciudades rigentes elogian la labor Federación y han que le presentarán cidido concurso.

La Liga Traiguén fué las fundadoras de la ción y se hizo representar el Congreso Football el señor Demetrio (El Corresponsal).

Liga de Foot-Ball de San Bernardo

A las 7 P. M. de hoy se reune el Consejo de esta entidad para acordar su afiliación a la Federación de Football de Chile.

La dirigente del football chileno se hará representar por una delegación.

CITACIONES

Unión Camilo Henriques F. C. — Junta general para hoy, a las 9 de la mañana, en la escuela Normal José Abelardo Núñez.

Unión San Eugenio F. C. — Junta general para hoy, a las 10 A. M., en la Secretaría.

LOS LANCES OFICIALES DE HOY

LOS ENCUENTROS DE LAS LIGAS METROPOLITANA, NACIONAL, OBRERA E INFANTIL

Durante el día de hoy se verificarán interesantes encuentros de acuerdo con el siguiente calendario:

POR LA LIGA METROPOLITANA

Serie A.—Cancha N.o 1:

Hora, 4 P. M.; Unión Chilena v. Audax Italiano; Arbitro señor Oscar Olivares.

Serie B.—Cancha N.o 1:

Hora, 830 P. M.; Gold Cross v. 1.o de Mayo; Arbitro señor Roberto Barrueto.

Serie B.—Cancha N.o 2

Hora, 3.30 P. M. Unión v. Mac Kay; Arbitro, señor Benjamín Saldías.

Directores de turno: Cancha N.o 1, señor Catenacci y Cancha N.o 2, señor Cucurella.

POR LA LIGA NACIONAL

Segunda serie

Francisco Aranda con Huemul, cancha Independencia; hora, 2 P. M.; árbitro, señor Trincado; director, señor Silva.

Segundo lance: O'Higgins con Ruggeriz, árbitro señor C. Yáñez, director señor Carvajal.

Primera serie

Tercer lance: A. Schlack con Aceveso, árbitro señor Silva, director señor Araya.

POR LA LIGA INFANTIL

Cancha Magallanes, a las 9.15 A. M.: Morning Star v. 5 de Abril, Magallanes v. Ardax Italiano, Wanderer II v. Santos Dumont, Peñarol v. Juan M. Frías, ganador del primer match v. ganador del segundo match, ganador del tercer match v. ganador del cuarto match.

EL SEXTO DIA DE LA TEMPORADA

EL CAMPEONATO OFICIAL DE LA LIGA NACIONAL DE FOOT-BALL

Ha sido costumbre dentro de esta prestigiosa corporación, instituir competencias extraordinarias al iniciarse la temporada, a fin de hacer una clasificación equitativa de los cuadros que intervendrán en su competencia oficial, y no burlar las expectativas de los clubs que llegan dispuestos a hacer deporte y que muchas veces al verse vencidos por un conjunto enormemente superior, desisten de sus empeños y precipitan la desaparición total de la colectividad.

En virtud de estos principios que aplaudimos, el Consejo, desde algunos años atrás, ha establecido este campeonato cuya competencia empieza hoy con el siguiente calendario:

SEGUNDA SERIE

Primer lance: Francisco Aranda con Huemúl; cancha Independencia; hora 2 P. M.; árbitro señor L. Trincado.

Segundo lance: O'Higgins c. Ruggeriz; árbitro, señor C. Yáñez.

PRIMERA SERIE

Tercer lance: A. Schlocke c. Acevedo; árbitro señor Silva.

Desempeñarán las funciones de Directores de turno, los señores Silva, Carvajal y Araya.

ATLETISMO

LA MARATHON SANTIAGO-BUIN SE CORRERA HOY

TOMARAN PARTE EN LA PRUEBA 15 AFICIONADOS

A las 7.30 A. M. de hoy se iniciará la Marathón a Buin, organizada por el "Pierto Dorando" y que forma parte del programa de carreras de fondo, elaborado por la Federación Atlética de Chile para el año en curso.

Numerosos son los aficionados que se aprestan para seguir hoy en camiones el desarollo de esta gran competencia, donde Floridor Castillo y los demás inscriptos tratarán de superar el tiempo que empleó Manuel Plaza en 1921, en esta misma carrera, o sea para los 40 1|2 kilómetros, 2 horas 27 1|3 minutos.

LOS INSCRIPTOS

Como lo informamos ayer en estas mismas columnas los corredores que participarán en la prueba y el número de orden será el siguiente:

1 César Cornejo, 2 Armengol Astudillo, 3 Manuel Orrego, 4 Budesindo Puente, 5 Fernando Acuña, 6 Juan Araneda, 7 Jorge Pinto, 8 Oscar Molina, 9 Miguel Riveros, 10 Floridor Castillo, 11 Juan Mendres, 12 Manuel Fice, 13 Armando Dotte, 14 José Gutiérrez, 15 Pedro Arancibia.

JUECES Y CONTROLADORES

A las personas nombradas de jueces para la carrera, se les dará su tarjeta en el punto de partida, recomendándoles estar en la estatua de Ercilla a las 7.15 A. M. a más tardar.

Los corredores inscriptos deben estar en el punto de partida lo más temprano posible, para distribuirles los números.

LA CARRERA BUIN MAIPO

Para tomar participación en esta carrera, se dará a los deportistas toda clase de facilidades para que se inscriban pudiendo anotarse hasta en el punto de partida.

EL MOMENTO ACTUAL DEL DEPORTE CHILENO

INTERESANTES DECLARACIONES DEL DELEGADO DEL GOBIERNO, CAPITAN Sr. RAMON CAÑAS MONTALVA

"HE ENCONTRADO EL MAS AMPLIO ESPIRITU DEPORTIVO EN EL SENO DE LA FEDERACION DE FOOT-BALL DE CHILE"

Se encuentra en Valparaíso, el Capitán, señor Ramón Cañas Montalva, prestigioso deportista, que, por encargo del Gobierno, inició, hace dos meses, gestiones oficiales, para iniciar la cultura física en el país.

El señor Cañas dió a conocer a nuestro colega "El Mercurio", del vecino puerto, el momento actual del deporte chileno, expresándose en los siguientes términos:

"Hoy por hoy, estamos como hace algunos meses. La Confederación Chilena de Deportes, en vista de no haberse cumplido el compromiso aceptado por unanimidad por ambas Confederaciones, ha recobrado su libertad de acción y, en consecuencia, ha quedado de hecho anulada el acta de unificación.

Fué para mí una sorpresa lo acordado en la sesión nocturna, cuando era otro el espíritu que se había dejado traslucir en las distintas reuniones que habíamos tenido con los dirigentes de ambas Confederaciones.

Se había resuelto que el football, que era el principal obstáculo de la fusión, quedaba fuera para obligarlos así a buscar una fórmula de advenimiento.

Sin embargo, he de seguir luchando por conseguir la unificación total de los deportes, aunque tenga para conseguirlo, que pasar muchos malos ratos y pasar por ciertas cosas que sólo el anhelo de ver engrandecida la causa deportiva, me harán soportarlas".

EL ESTADO ACTUAL

"Sin embargo, dado el espíritu que he encontrado en la Confederación Chilena, espero que podrán reconsiderar ese acuerdo, si le dan naturalmente las garantías que exige y que corresponden a resoluciones solemnes, respecto a la no afiliación de ninguna de las dos dirigentes del "football".

Ahora bien, si no es posible llegar a algún arreglo, pienso conseguir con el Ministerio de Higiene, que constituya una dirigente oficial y que permita inscribirse en ella a todos aquellos que lo deseen, tengan o nó afiliación internacional.

El Gobierno entonces patrocinaría abiertamente a esta nueva institución, y usaría de todas sus influencias para conseguir a sus inscritas las afiliaciones necesarias.

Tal es al menos el pensamiento del Ministerio de Higiene y de los que en él colaboramos en esta cruzada de salvación y fortaleza de la raza".

LA UNICA SOLUCION PARA UNIR AL FOOTBALL

"Me hago un deber en reconocer que he encontrado el más amplio y sincero espíritu deportivo, en el seno de la Federación de Football de Chile.

Yo no puedo desconocer la fuerza que tiene la Asociación de Football de Chile, pero tampoco desconozco la de la Federación, que tiene una afiliación importantísima como lo es la de la Confederación Suramericana. Esta afiliación le da derecho a jugar precisamente con aquellos países con quienes es más posible que nosotros tengamos contacto.

Sin embargo, yo me he inspirado en una consideración más elevada, no he querido contemplar poderíos ni afiliaciones; he visto que hay dos instituciones importantes, con afiliaciones también muy importantes, y he creído que la manera más práctica y democrática de zanjar estas dificultades, es dejando que resuelvan el problema las propias afiliadas; es decir, las Ligas con que cuenta cada una de las dos instituciones en lucha.

Estimo, en consecuencia, que un Congreso de todas las Ligas del país, que podría verificarse en una ciudad neutral, daría los frutos inmediatos para la unificación del football".

..EN LA CANCHA DEL SANTIAGO — En cumplimiento del programa elaborado por el Santiago F. C., para los días de Semana Santa, hoy se llevarán a cabo tres buenos lances amistosos, entre los tres cuadros superiores del Maestranza Atlético y el club dueño de casa.

El contendor que tendrá esta tarde el Club Recoleta, es una institución que este año ha vuelto a militar en los registros de la Asociación Santiago, y que posee entre sus elementos, jugadores que en diversas oportunidades, ha demostrado las aptitudes que poseen, pues algunos de ellos, como Baeza, los hermanos Carrasco y Paredes, han integrado cuadros internacionales.

La reunión empezará a las 2 P. M., con el lance entre los terceros equipos de ambos clubs, siguiendo después a las 3 P. M., el de los segundos cuadros.

A las 4 P. M., los encargados del partido de fondo, se presentarán al field, tomando la siguiente colocación:

Maestranza Atlético.

Paredes

Rodríguez, Vega,

Vásques, H. Baeza, Otárola,

L. Carrasco, J. Carrasco, Toro (cap.)

Vega, Fernándes

O

Miguelez, García,

Millar, Córdova, García,

Villablanca, Rendich, Péres,

Fuenzalida, Pizarro

Zúñiga

Santiago.

SANTIAGO NATIONAL v. ENGLISH — En la cancha que posee el English en Avenida Seminario, esquina Bilbao, se efectuará hoy un amistoso entre los cuadros de los clubs arriba nombrados. El encuentro se efectuará a las 3 P. M.

TENIENTE GODOY JUVENIL I y II v. SPORTIVO BREMEN I y SANTA ELENA II. — Hoy, a las 9.15 A. M., jugarán en la cancha Seminario, los segundos equipos del Teniente Godoy con Santa Elena; y, a las 2 P. M., en la misma cancha jugarán los primeros equipos del Teniente Godoy Juvenil y el Bremen.

EL SALTO F. C. I, II y III v. VISTA HERMOSA I, II y III. — Se jugarán seis amistosos en la cancha San Ramón, empezando por los terceros equipos, a las 2 P. M.

AUDAX INFANTIL II CON MAGALLANES INFANTIL II. — Hoy, a las 9 A. M., se jugará, en la cancha del Magallanes, este encuentro por el campeonato de apertura de la Liga Infantil.

MAGALLANES JUVENIL CON MAGALLANES INFANTIL. — Estos dos cuadros del Magallanes, se medirán en un encuentro de entrenamiento, hoy, a las 2 P. M., en su cancha.

UNIVERSAL F. C. v. LO HERRERA F. C. DE NOS. — Hoy se jugará este amistoso en la cancha del Lo Herrera en Nos, empezando por los segundos equipos.

Los socios del Universal, están citados a la 1 P. M., en la Estación Central.

GRAN ROWE Y Cía F. C. v. Cía DE TABACOS F. C. DE SAN BERNARDO

Hoy se llevará a efecto en San Bernardo, un match de foot-ball entre estos dos equipos, partida que promete ser muy lucida, tanto por lo significado como por la calidad de sus componentes; pues entre ellos sobresalen por parte de Graham Rowe F. C., jugadores internacionales y seleccionados.

Esta partida se jugará a beneficio de la Asistencia Pública de San Bernardo, motivo por el cual reina bastante interés por presenciarla.

El equipo de Graham Rowe F. C., está compuesto así:

Lucat

Ernst, Puente

Castebianco, Gonzáles, Quiñones

Arancibia, Larraín, Iraguen

Guevara, Valdivieso.

Reservas: Thómas y Eglinton.

La delegación santiaguina parte por tren de 8 A. M.

INTERNADO v. GIMNASTICO F. C. — En la tarde de hoy, en la cancha Escuela de Medicina, se medirán los primeros, segundos y terceros cuadros de estos clubs.

UNION SAN EUGENIO I y II versus ADOLFO MENADIER I y II. — Estos amistosos se jugarán hoy, en la cancha que posee el Unión San Eugenio.

El lance entre los segundos equipos, se iniciará a las 3 1|2 P. M.

GALVARINO I y II v. RAAB RECOLETA I y II. — Hoy se llevarán a efecto estos amistosos en la cancha San Miguel, a las 2.30 P. M.

El Raab Recoleta partirá de Puente esquina de Mapocho, a las 2 P. M.

El homenaje de la Liga Melipilla a la Federación Chilena

Por acuerdo del Consejo superior de la Liga Melipilla, hoy se efectuarán diversos festejos en ese pueblo, en honor de la Federación de Football.

Por el tren de las 8 A. M. de hoy parten a Melipilla los dirigentes de la Federación Chilena señores Cariola, Serafín Soto, Carlos Acuña, Oscar Rojas, el delegado señor Saldaño y un representante de la Sección Deportes de "La Nación".

A las 11 se efectuará una asamblea solemne y a las 12 un almuerzo campestre, con asistencia de las autoridades locales.

La Liga Melipilla ha hecho extensiva esta fiesta a la Sección Deportes de "La Nación" y a la Ligas de San Antonio y La Victoria.

CICLISMO

CLUB CICLISTA "CONDOR"

Esta corporación acordó en su última sesión de Directorio, suspender hasta el próximo Domingo la excursión reglamentaria que debía efectuarse hoy, en homenaje a la Delegación de Corredores Porteños que nos visitan.

ATLETISMO

BADMINTON ATLETICO

Se ruega a todos los atletas de este Club asistan a entrenamiento hoy a las 10 A. M. en Los Leones, y en especial a los señores Raúl Court. Daniel Frías, Guillermo Cerda y Jorge Aspillaga.

LA REUNION DE HOY EN LOS CAMPOS SPORTS DE ÑUÑOA

AUDAX ITALIANO v. UNION CHILENA Y GOLD CROSS 1.o DE MAYO

Como anunciamos en nuestras ediciones anteriores, la Liga Metropolitana tiene anunciada para hoy en sus tres canchas oficiales de los Campos de Sports de Ñuñoa una reunión que está llamada a tener un resultado altamente lucido. El número de mayor interés lo constituye el partido semi-final del Campeonato de Apertura, entre los cuadros de honor del Audax Italiano, campeón de la temporada pasada, contra el viejo Unión Chilena, que entra por sus fueros de institución poderosa y disciplinada.

Hoy en la tarde definirán la semifinal el Audax con el Unión Chilena, cuyo vencedor tendrá que enfrentar al ganador del otro partido pendiente entre el 1.o de Mayo y Eleuterio Ramírez. El solo nombre de estos clubs que han quedado para las finales, nos da una idea de la importancia que ha revestido dicho campeonato, que por lo demás, los cuarenta y tantos equipos que han competido, han dado pruebas de eficiencia y organización.

Cortés, los Anglada, Layín, Rossetti, los Yacoponi son elementos de sobresaliente actuación en nuestros principales fields y saben defender con brillo los colores verdes del once italiano. El Unión Chilena, por su parte, cuenta en sus filas con hombre de la talla de Abelardo Rojas, Moreno, Bravo, gada, etc., que en varias dades han dado sonados su institución.

En estas condiciones, M., cuando el árbitro Olivares llame a los estamos seguros que se aficionados que se darán Campos de Sports hoy, seguirán con el las distintas fases que promete resultar cido.

Como preliminar, el Gold Cross y 1.o de Mayo las semi-finales de la tido que como el de ser interesante.

Un número de atracción será el partido de National formado por elementos del Instituto contra el Gold Cross, de la Metro.

Con todos estos reunión de esta tarde Estadio de la capital, asegurado su éxito, mos que se verán por los miles de miran las verdaderas deportivas que Metropolitana entre géneros locales.

LAS ACTIVIDADES DE LA LIGA "LA VICTORIA"

LOS ENCUENTROS DE HOY EN MALLOCO

Con mucho entusiasmo siguen desarrollándose los encuentros del campeonato de inauguración de la Liga. El Domingo pasado la cancha del Malloco Atlético F. C. se vió invadida por numeroso público, no obstante la fuerte lluvia, que obligó a suspender las partidas poco después de iniciadas.

El calendario para hoy es, por consiguiente, el mismo del Domingo pasado, con ligeras modificaciones, como puede verse a continuación:

2.30 P. M.—2.a Serie.—Malloco II v. Marruecos II; árbitro, señor Francisco Fernándes.

3.30 P. M.— 1.a Serie.— Santa Inés v. Esperanza; árbitro Octavio León.

4.30 P. M.—1.a Serie v. Marruecos; árbitro, nández.

5.30 P. M.—1.a Serie gante II v. Conyugal señor Antonio Miranda.

A las 6 P. M., rectorio para resolver asuntos relacionados porada próxima por el número de tos, promete ser muy

Se nos encarga res Directores del Talagante F. C.

LA REUNION DEPORTIVA DE ANTEAYER EN RENGO

EL AUDAX ITALIANO CAE BATIDO POR TRES TANTOS CONTRA UNO POR EL SELECCIONADO DE LA LOCALIDAD

Conforme lo anunciamos en nuestra edición del Viernes, anteayer se trasladó a Rengo el primer equipo del Audax Italiano con el fin de jugar con un seleccionado de esa localidad.

Por el primer tren de la mañana una numerosa comitiva se trasladó a Rengo siendo recibida en la estación por los dirigentes y autoridades.

Encabezados por la banda de músicos municipal, los visitantes se trasladaron al Hotel Com- lo, donde se sirvió un espléndido almuerzo, en el que participaron no menos de 50 comensales.

Después de este acto, los elementos del Audax Italiano, fueron invitados a la cancha donde se realizaba en esos momentos el preliminar entre los primeros cuadros del Liga y Colchagua bajo la dirección del señor Homero Aguirre, finalizando en empate a cero goal.

La presencia de los jugadores italianos dió motivos para que el público le exteriorizara las simpatías que se viene conquistando en el país, recibiéndoles con sonoros hurras, mientras la banda tocaba una diana.

Minutos después de las 4 P. M. el árbitro señor Alfonso Silva llamó a los componentes del Audax y seleccionado de Rengo, colocándose los jugadores:

Seleccionado

Morales

E. Rojas, N. Adasme

Lincky, A. Lorca (cap.), Peña

A. Núñez, B. López, A. Courts

D. Núñez

Luco

O

Macciavello

Roatti

Chacón, Yacoponi, Brusadelli

Frutero, E. Anglada, M. Corte

U. Anglada, D. Frutero

Fantinatti

Audax Italiano

Desde los primeros momentos el juego adquirió extraordinario auge, yendo la pelota de un lado a otro sin parar un instante.

Minutos antes de finalizar el primer período, Brusadelli logró abrir el score con un violento tiro que no dió lugar al guardavallas para detenerlo.

En la segunda etapa los locales vencieron tres veces consecutivas a Fantinatti con tiros imabarajables, colocados por Octavio Núñez los dos primeros y por López el último. Influyó grandemente en este resultado el estado de la cancha, ya que es de maicillo duro, y los jugadores visitantes caían a cada momento. El público asistente, superior a dos mil personas que rodeaba los cuatro costados de la cancha, observó una conducta digna de encomio, aplaudiendo a cada jugador que se hacía notar.

En la noche los componentes del Audax fueron festejados con un gran banquete en el que hubo derroche de camaradería y compañerismo.

El señor Adolfo Fernández ofreció la manifestación con palabras de cariñosa hospitalidad para los elementos del Audax.

Contestó el señor Alberto Caffi, presidente del club, quien se refirió especialmente a los lazos de amistad que unen a ambas instituciones. Ambos oradores recibieron nutridos aplausos.

Nuestro enviado especial fué obligado a hablar, recibiendo grandes manifestaciones y vivas a "La Nación" al concluir su improvisación.

En la casa del distinguido caballero de esa localidad, señor Alejandro de Pablo, presidente de la Liga Caupolicán, fueron objeto algunos miembros de la comitiva santiaguina de especiales atenciones, especialmente de su digna esposa, comprometiendo los agradecimientos de todos.

Por el último tren regresó la comitiva del Audax gratamente impresionada de las atenciones recibidas y alabando la corrección y compostura del público, que en todo momento dió muestras de cultura digna de ser imitada.

RESULTADOS DE LOS ENCUENTROS DE AYER

LOS LANCES DE LA ASOCIACION SANTIAGO Y LIGA INFANTIL

Ante una regular concurrencia se verificaron ayer en el Estadio Policial los lances semi finales por el Campeonato de Apertura de la Asociación Santiago.

Correspondió iniciar la reunión con el encuentro entre los primeros cuadros del Badmiton y Leverpool, desarrollándose una contienda de gran movilidad y entusiasmo.

Al finalizar el período reglamentario, el score marcaba un tanto a favor del Badminton por cero de su contendor.

El goal fué colocado por Ramón Pérez.

A continuación les correspondió medirse a los conjuntos superiores del Carioca y Jorge V, lance que tuvo momentos de emocionantes alternativas.

Corridos los tiempos de rigor y otro complementarios sin que se produjera score por lo que deberán jugar una nueva partida.

EN LA CANCHA DEL SANTIAGO

Tres buenos encuentros se desarrollaron en la tarde de ayer en esa cancha

A primera hora les tocó medirse a los conjuntos del Deportivo "La Unión" y segundo del Independencia Juvenil, finalizando con el triunfo de éstos por un tanto a cero.

En seguida entraron a la cancha los elementos del Cantabria, segundo cuadro y el primero del Arturo Prat, venciendo este último por dos goals a cero.

Finalmente se presentaron los primeros elencos del Guacolda y Cantabria, los que, bajo la dirección del árbitro señor Luis Roatti, desarrollaron un juego movidísimo, notándose una excelente preparación entre los componentes.

En el primer período los ágiles del Cantabria presionaron en forma que obtuvieron el único tanto del match.

En el segundo tiempo, el Guacolda obtuvo a su favor un tiro penal, que González salvó magistralmente recibiendo nutridos aplausos.

POR LA LIGA INFANTIL

El segundo día del Campeonato de Apertura de Temporada de la Liga Infantil, llevó ayer a la cancha del Magallanes a un numeroso público, en su mayoría elementos afiliados a los Clubs de la Liga.

En la mañana y tarde se verificaron numerosos encuentros en que se hizo derroche de entusiasmo.

Todos los lances se efectuaron en un ambiente de franca camaradería y cuyos resultados fueron los siguientes:

SEGUNDA SERIE

Audax Italiano (1 R) v. Huracán; Wanderer II (1) v. Santiago II (0) Peñarol (1) v. Guillermo Guzmán (0) Juan N. Farías (1) v. Maestranza Atlético (0).

PRIMERA SERIE

Guacolda (1) v. Fundición Libertad (0), Maestranza Atlético Atlético (0) y. Vista Hermosa (0), Morning Star (5) v. Uruguay (0), Ferroviarios (1) v. Germinar (0), Bolsa de Comercio (1) v. Chilenito (0), Wanderer v. 1.o de Mayo. Los puntos de este lance fueron adjudicados al Wanderer, por haber viciado la partida del primero.

C I C L I S M O

EN EL VELODROMO DE LA UNION DEPORTIVA ESPAÑOLA

LAS INTERESANTES CARRERAS DE HOY CON INTERVENCION DE CORREDORES DE VALPARAISO Y SANTIAGO

Especial.—Entusiasmo reina entre los aficionados al pedal, por acudir a presenciar el torneo de beneficio, organizado por la Unión Deportiva Española. Tomarán parte los mejores elementos con que cuenta el ciclismo de Valparaíso y conocidos cultores de Santiago algunos de los cuales son nombres de gran relieve en el deporte ciclista, como Abeleida, Angulo, Coll, García, Gaete y otros que aunque muy jóvenes, han tenido una actuación destacada en estos últimos tiempos, obteniendo sonados triunfos, y finalmente, otros como Maillard, Benítez, Gutiérrez, Megaña y Tourey que por sus grandes triunfos nos ahorran todo comentario.

¿Se impondrá la nueva o la vieja generación? Difícil es el pronóstico, pero lo que sí podemos asegurar es, que cualquiera que triunfe, no será sin haber desplegado antes el máximun de sus energías ya que todos confían en el triunfo.

Las inscripciones.— Los inscritos solamente de la capital pasan de cien a las cuales hay que agregar más de veinte que han venido de Valparaíso. En dos especiales agregados al expreso de la mañana del Viernes, llegaron alrededor de 200 deportistas acompañado a los 21 corredores que defenderán los colores de Valparaíso, entre los que se cuentan los Megaña.

Especialmente invitados asistirán el señor encargado de negocios de España, Marqués de Campo Fértil; el Cónsul, don Luis Guillén Gil; el Adicto Militar, don Luis de Antelo y Rossi y varias distinguidas personalidades del mundo social y deportivo.

La copa Aycaguer Duhalde, la ganará el club que más puntos obtenga durante el año 1925 en carreras organizadas por la U. D. E.

JURADO

El jurado es el siguiente:

Comisarios generales. — Armando Farías, Adolfo Rincón y Alfredo Santos.

Jueces de partida. — Félix Labbé, José Abeleida, Basilio Reguera y A. Pérez.

Jueces de llegada. — Alejandro Merino, Luis Armijo, Vicente Fernández, Eloy Estévez, Juan Ugarte, Luis Rayo y los redactores deportivos de "La Nación, "El Mercurio" y el Diario Ilustrado".

Cronometradores. — Francisco Iñiguez, Armando Farías y Julio Hamel.

Tesoreros generales. — Pedro Arenillas y Ramón Collado.

Interventor. — Desiderio Mella.

Ayudantes. — Braulio Abad, Dionisio García, Alfredo Forcelledo, Guillermo Bueno, José Santos, Manuel Gómez R.

Secretarios generales. — Luis Salinas, Alfredo Alonso, Bartolomé Coll.

Anunciadores. — Luis Valdés, Francisco Santos.

Departamento de corredores. — Manuel Faraldo.

Jueces de cancha. —Ramón Santos ,José Vega, Severino Larios, José Olea, Francisco Duchesne y los presidentes de los clubs de la Asociación y de provincias.

PROGRAMA

1.a Carrera.—2,000 metros. Novicios.

2.a Carera.—3,200 metros. 3.a categoría.

3.a Carrera.—800, 2,000, y 4,000. Campeones y primera.

4.a Carrera.—1,200, 800 y 400.

5.a Carrera.—6,000 metros.

6.a Carrera.—Record de la vuelta.

7.a Carrera.—4,000 metros. 3.a categoría.

8.a Carrera. — 12,000 metros. Campeones primera y dos de segunda por club.

La banda del Regimiento Tacna amenizará esta tarde deportiva.

Por tratarse de un beneficio, se han fijado los siguientes precios: silla, $ 3: tribuna, $ 2 y galerías $ 1.

¡FUME BUENO!
CIGARRILLOS
"SIRENA"
HABANOS 60 Cts.

Gran Venta
Bazar, Menaje,
Tapicería y
Sanitarios
GC Ltd

¡UNA SEMANA ESTUPENDA!

La Gran Liquidación del Cuarto Piso

¡¡¡OPORTUNIDADES SIN PRECEDENTES PARA LAS DUEÑAS DE CASAS!!!

LO MAS INDISPENSABLE PARA SALON, COMEDOR, ESCRITORIO, HALL, COCINA, Etc., LO ENCONTRARA

¡¡¡A PRECIOS BAJISIMOS!!! —:— ¡¡¡VEA USTED NUESTRAS VIDRIERAS!!!

→ ¡LEA USTED! ←

EN MENAJE:

Porcelanas y Lozas

SERVICIO PARA MESA, de porcelana de Bavaria, finísima, con hermosos decorados, completos para 12 personas, el juego de 83 piezas, desde $ 690.00

PLATOS para postre, de porcelana areforzada, cada uno $ 1.25

SERVICIO PARA MESA, de semi - porcelana inglesa, decorados con banda de oro mate y filete verde o lacre, completos para 12 personas, el juego de 83 piezas, $ 250.00

PLATOS EXTENDIDOS para repuesto de los servicios anteriores, cada uno $ 2.45

PLATOS HONDOS, para repuesto de los servicios anteriores, cada uno $ 2.75

PLATOS POSTRE, para repuesto de los servicios anteriores, cada uno $ 2.00

PLATOS DULCE, para repuesto de los servicios anteriores, cada uno $ 1.55

TAZAS DE TE, para repuesto de los servicios anteriores, cada uno $ 2.45

TAZAS DE CAFE, para repuesto de los servicios anteriores, cada una $ 2.00

TAZAS DE DESAYUNO, para repuesto de los servicios anteriores, cada una $ 2.75

Cristales, Vidrios y Niquelado

SALDAZOS unos servicios de CRISTAL BACCARAT y VAL S. LAMBERT, a 750 pesos y $ 480.00

SERVICIOS de copas de medio cristal, compuesto de 12 copas agua, 12 vino, 12 verdes, 12 oporto y 12 licor. El servicio completo, por sólo $ 65.00

COPAS vineras en vidrio blanco, cada una, a $ 0.55

VASOS cerveceros en vidrio blanco, cada uno, a $ 1.00

VASOS vineros, en vidrio blanco, cada uno, a $ 0.80

COMPOTERAS de medio cristal PORTIEUX, cada una, desde $ 4.50

COMPOTERITAS para bombones, cada una, a $ 2.90

SALERITOS de medio cristal, facetados, cada uno $ 0.50

ALCUZAS de metal niquelado, con cinco frascos, cada una, desde $ 15.50

SALEROS de medio cristal, con pie niquelado, cada uno $ 1.90

JARROS para leche, de loza fina, con tapa niquelada, desde $ 9.50

JARDINERAS de bronce oxidado, desde $ 8.90

Saldos

TENEDORES de plaqué para mesa, fino 40 grms. plata, docena $ 48.00

CUCHARAS para té, grandes, fino 40 grms plata, docena $ 27.00

CUCHARAS para té, medianas, fino 40 grms. plata, docena $ 26.40

CUCHARAS para café, fino 40 grms., docena $ 24.00

CUCHARONES para sopa, fino 40 grms. plata, cada uno $ 29.50

CUCHARAS para servir guiso, finas, 40 grms. plata, cada una $ 24.00

CUCHARAS para servir salsa, fino 40 grms. plata, cada una $ 9.90

CUCHARAS para servir dulce, finas, 40 grms., plata, cada una $ 13.50

SERVICIOS de cubiertos en alpaca francesa, reforzada con cuchillos de Shiffield, cacha de alpaca, completos: 12 cucharas, mesa, 12 tenedores, 12 cuchillos, 12 cucharas postre, 12 cucharas café, 1 cucharón; el juego $ 345.00

AZAFATES de níquel puro, pulido ,cada uno, desde $ 22.00

FUENTES redondas, de níquel puro, pulido, cada una $ 69.50

FUENTES con tapa de níquel puro, pulido, cada una $ 115.00

Loza "Johnson" modelo espiga

PLATOS extendidos $ [illegible]

PLATOS hondos $ 1.60

PLATOS postre $ 1.15

TAZAS para té $ 1.35

TAZAS para desayuno $ 1.55

HAY ADEMAS SALDOS DE PLATOS, TAZAS Y PIEZAS GRANDES DE VARIOS MODELOS Y DECORADOS — COCOTERAS dobles, de greda, para fuego $ 1.50

Plaquées y cubiertos

SERVICIO DE CUBIERTOS de plaqué inglés, finísimo, marca DISCON ,muy completos, 206 piezas, en un estuche mueble, de pie alto, todo en roble americano con interior de felpa granate, el servicio $ 2,800.00

Madera, Limpieza y Varios

SALEROS de madera, para la cocina, importados, cada uno, a $ 4.90

MOLDES para mantequilla, cada uno $ 0.90

ALGODON rosado, para limpiar plaqué, paquete, a $ 1.30

POLVOS destructores de babosas, caracoles, etc., el paquete, desde $ 1.90

DESINFECTANTE para habitaciones, el tarro, desde $ 1.90

MANTELES de hule para mesas, en clase superior, con guardas, desde $ 35.00

HULE de primera calidad, para mesa, el metro, desde $ 15.00

PAILAS de hierro colado, enlozado, especiales para hacer dulce, desde $ 52.00

MAQUINAS para rallar queso, pan, etc., cada una, a $ 9.80

TOSTADORES para pan, cada uno, a $ 2.90

MAQUINAS para amasar y batidoras, cada una, a $ 27.50

CAJAS con 12 moldes, para galletas, la caja, a $ 2.40

MAQUINA para moler maíz, trigo, etc., cada una $ 25.00

PIEDRAS para afilar cuchillos, desde $ 0.30

SALDOS EN CACEROLAS Y OLLAS DE ALUMINIO

Enlozados

OLLAS, CACEROLAS, TETERAS, CAFETERAS, PAILAS, ASADERAS, BUDINERAS, CUCHARONES, ESFUMADERAS, Etc., A PRECIOS MUY — CONVENIENTES —

EN TAPICERIA:

Alfombras, Caminos Tapices, etc.

ALFOMBRAS de tripe rizado, Axminster y Wilton, en todos los tamaños, desde $ 40.00

CAMINOS DE ALFOMBRA para escala y pasillos, el mejor surtido, en todas calidades ,desde $ 5.95

CRETONAS, gran variedad, desde $ 2.95

MUSELINAS blancas, con vuelo doble ancho, especial para cortinas. **CARPETAS DE FELPA**, de 180 por 4, rica clase, a $ 335.00

BROCATOS de seda pura, gran saldo, desde $ 35.00

TAPICES de algodón mercerizados, espléndida presentación, gran surtido de colores, violeta, verde, azul, negro, etc., a $ 17.50

TERCIOPELOS A RAYAS y con flores, gustos modernos, desde $ 38.50

Felpudos, Papeles, Gazas, etc.

ARPILLERAS lisas y floreadas, gran surtido, $ 5.95

FELPUDOS fibra de coco, lisos y en colores, todos tamaños, $ 9.90

LANZAS de bronce, fabricación francesa, de 1.80 ctms. completas, $ 22.40

PAPELES, selecto y variado surtido, desde $ 1.00

GASAS de colores, gustos novedosos, desde $ 2.25

PUNTO blanco para visillos, de 50 centímetros de ancho, desde $ 1.95

VARILLAS de bronce para visillos, extensibles, a $ 1.00

COTI adamascado, para colchones, ancho 160 centímetros, $ 9.50

¡A T E N C I O N!

Nuestra Sección Tapicería recibe constantemente las últimas novedades en el ramo, y ruega a sus clientes visitarnos, pues son muy novedosos y originales los artículos recientemente recibidos. KELIMS es la última palabra para dar suntuosidad a sus habitaciones. No lo olvide.

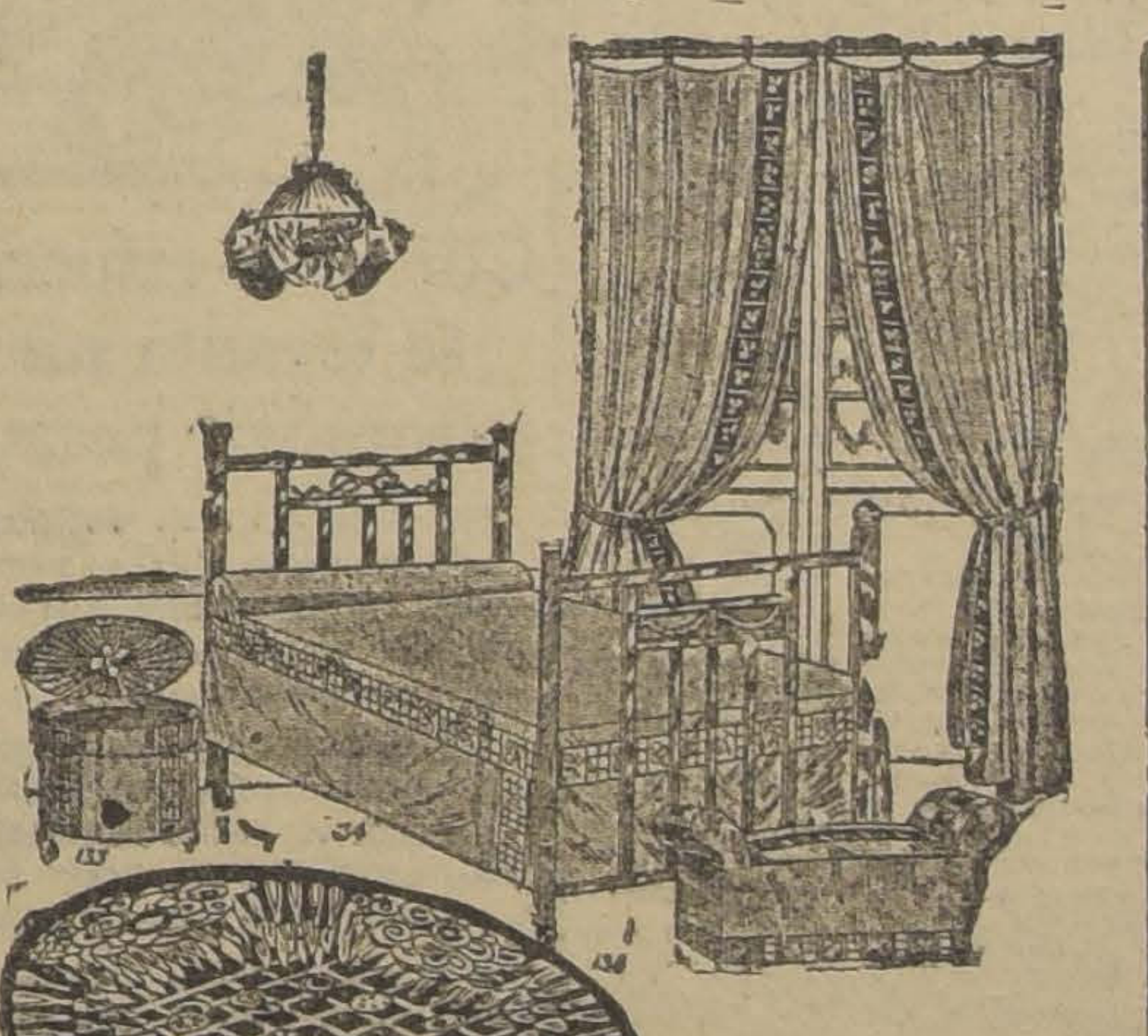

EN SANITARIOS:

BAÑOS de fierro enlozado, modelo pesado, completo, con sus correspondientes llaves para agua fría y caliente, desagüe y rebalse de bronce niquelado, de 6 pies, $ 655.00; de 5 1|2 pies, $ 420.00

EXCUSADOS silenciosos, de losa inglesa blanca, estanque de loza, accesorios de bronce y cobre, asiento doble barnizado, $ 355.00

TAZAS para excusado, blanca interior, exterior amarillo, de losa inglesa reforzada, $ 57.50

LOS MISMOS, totalmente blancos, $ 65.00

LAVATORIOS murales, de loza inglesa blanca, con llave para agua fría, desagüe y pitón de bronce niquelado, $ 98.00

LAVATORIOS pedestal, en tres distintos modelos, artículo de fabricación inglesa, completos con sus llaves para fría y caliente, $ 295.00

URINARIOS murales, de loza inglesa blanca, $ 39.50

Calentadores, Cadenas, etc.

CALENTADOR califont a gas, modelo grande, lo más conocido en plaza, por la gran economía y gran rendimiento de agua por minuto, agua caliente 15 litros, pudiéndose conectar a dos piezas de baño, $ 990.00

CALENTADOR A GAS, para baño, Humphrur, todo de cobre, con lluvia de agua caliente, muy práctico, $ 590.00

PAPEL higiénico, en rollos, extra crepe de 8 onzas, a $ 1.25

ESPEJOS de luna biselada, con marco laqueado, importado, a $ 49.50

CHATAS de loza inglesa, para enfermos, a $ 5.90

SALDO de cadenas de bronce para lámparas, aproximadamente 100 metros, el metro, $ 3.20

GATH & CHAVES

COMITE FERROVIARIO PRO MEJORAMIENTO ECONOMICO DE LA 2.a ZONA

AVENIDA DE LAS DELICIAS N.o 3349

Cita a reunión para mañana, a las 6 P. M., a los delegados de las siguientes organizaciones ferroviarias: Federación de Empleados a Jornal de Trasportes, Consejo Ferroviario Bascuñán, Unión Sindical, Federación de Empleados a Contrata, Unión de Telegrafistas, Consejo Ferroviario Reorganizado de Santiago, Sección Vías y Obras Imprenta de los FF. CC. de Yungay, Maestranzas de Santiago y San Bernardo, Servicio Sanitario y todos los representantes de los diversos gremios ferroviarios de la 2.a Zona.

El objeto de la convocatoria es conocer los últimos acontecimientos desarrollados con el movimiento pro-mejoramiento económico en la primera zona que, de acuerdo con todas las demás sostiene la petición del pago de los 10 d. El delegado oficial de los ferroviarios de la 1.a Zona, ilustrará de los acuerdos tomados en el Comité de la 1.a Zona.

Se recomienda la asistencia y puntualidad en la hora.

COMITE OBRERO FERROVIARIO. PRO-MEJORAMIENTO ECONOMICO

Reunido el Comité ayer, 11 del presente, en Bascuñán 542, con la mayoría de los delegados de talleres de la Maestranza de Santiago y San Bernardo, y una delegación de la 1.a Zona, tomó importantes acuerdos y resoluciones que optó por reservárselos para su mejor actividad y desarrollo.

Se acordó por unanimidad convocar a una asamblea plena de ferroviarios para el 13 a las 6 P. M., pues se necesita dar a conocer el programa que se desarrollará frente a este movimiento, también se lanzará un manifiesto y se preparará un comicio para afianzar estas aspiraciones de los ferroviarios del país.

LA FEDERACION DE EMPLEADOS A JORNAL DE TRANSPORTES

AGRADECE LAS ATENCIONES PRODIGADAS POR EL COMANDANTE DEL REGIMIENTO DE ZAPADORES DE SAN BERNARDO

Con motivo del trágico accidente ocurrido en San Fernando y que ha costado la vida a uno de los miembros de la institución, señor Augusto Sepúlveda Menares, la Federación de Empleados a Jornal de Transportes de los Ferrocarriles envió las siguientes notas al señor Comandante del Regimiento de Zapadores y a los señores Alejandro y Armando Maturana, por las atenciones que prodigaron a la víctima durante el accidente.

"La Federación de Empleados a Jornal de Transportes de los Ferrocarriles del Estado, de la 3.a Zona, quiere hacer llegar los más sinceros agradecimientos al conocimiento de los señores Alejandro Maturana y el señor doctor Armando Maturana, por sus buenos servicios y oportunos auxilios en el trágico accidente en que falleció el consocio Augusto Sepúlveda Menares, como también por los innumerables servicios y facilidades que prestó en los momentos de angustia el señor Víctor Manuel Arellano, secretario municipal de San Fernando.

También queremos dejar constancia de los nobles sentimientos del señor Víctor Macías J., jefe de la Tenencia de Carabineros de los Ferrocarriles, como igualmente a la tropa de su mando.

(Al comandante del Regimiento Zapadores.

"Santiago, 10 de Abril de 1925.— Señor Comandante del regimiento Zapadores de guarnición en San Fernando.— Muy señor nuestro:

Jornal de Transportes de los Ferro- Jornal de Transportes de los Ferocarriles del Estado de la 3.a Zona, de la cual tengo la honra de ser su presidente, cumplo en estos momentos con el más grato de mis deberes sociales: señor Comandante, a nombre de la colectividad que presido y al mío propio, me es grato dirigirme a usted por intermedio de la presente, para darle mis mas sinceros agradecimientos por las oportunas atenciones que usted dispensó en los momentos amargos que esta institución tuvo con motivo del trágico y sensible fallecimiento de uno de nuestros consocios, Augusto Sepúlveda Menares (Q. E. P. D.)

En consideración señor Comandante, de su espíritu de ciudadano bondadoso y patriota, no tuvo inconveniente en facilitar la banda de músicos del Regimiento del cual es usted su digno Comandante, cuyas atenciones vinieron a servir de alivio para nuestros angustiados corasones.

Señor Comandante: El directorio de esta Federación y a nombre de todos sus asociados, al tener conocimiento de ese rasgo de generosidad y patriotismo del Comandante señor Teodoro Aover Santibáñez, ha venido a comprometer nuestra gratitud y ha creído que actos como estos deben ser escritos con letras de oro, en la historia del proletariado.

Que este grandioso acontecimiento sea la iniciación de una era de paz y progreso y estrechamiento entre las instituciones armadas, y las colectividades obreras, y luchar siempre unidos para conseguir la dignificación del hombre de trabajo. Estos son los deseos mas ardientes de la Federación de Empleados a Jornal de de Transportes de los Ferrocarriles del Estado, formada por hombres modestos pero abnegados servidores públicos, junto con esta manifestación sírvase señor Comandante hacer llegar a todos los señores oficiales, sub-oficiales y tropa en general de su mando, los más sinceros agradecimientos por las atenciones ya enumeradas y quedamos haciendo los votos mas ardientes por la felicidad personal de cada uno de ellos y de usted.

Señor Comandante: sírvase recibir el afecto y aprecio con que siempre lo sabrán distinguir los miembros de esta joven y democrática institución.

Sus afectísimos Attos. S. S. — (Fdos.) Saturnino Campos N., presidente.— Alfonso Briones, secretario.

PIELES FINAS

ULTIMAS CREACIONES. PRECIOS BAJOS

ABRIGOS DE:
KOLINSKY,
PETIT GRIS LUSTRE,
ASTRACAN,
FOCA,
HUNDSON,
MARTA MURMEL,
TOPO,
TORTOREL,
NUTRIA AUSTRALIA,
CHEVRET,
TASMANIA DESDE 450 PESOS.
CAPAS, ZORROS, ECHARPES,
GRAN SURTIDO, DESDE 120 PESOS

AHORRA UD. DINERO EN VISITAR NUESTRA CASA

NOTA. — Recibimos hechuras y transformaciones. Precios únicos, garantizamos el trabajo.

PELETERIA SANTIAGO
BANDERA ESQ. CATEDRAL

DA FUERZAS Y VITALIDAD
FORTAGOL
HACE RECUPERAR LA POTENCIA VIRIL

LA SITUACION DE LOS NUMEROSOS GREMIOS DE LA FEDERACION OBRERA DE CHILE

Se considerará mañana en una importante reunión de la Junta Ejecutiva

Con el objeto de tratar importantes materias relacionas con los últimos acontecimientos sociales y con la situación, por que atraviesan los numerosos gremios de la Federación Obrera de Chile, especialmente los de la zona Norte del país, la Junta Ejecutiva Federal se reunirá mañana para tomar importantes acuerdos relacionados con estas materias.

La tabla de esta importante sesión es la siguiente:

1.o) Cuestión salitrera.

2.o) Huelgas de masas en Tarapacá, Tocopilla y Antofagasta.

3.o) Huelga del Ferrocarril Salitrero de Iquique.

4.o) Estudio del Banco de los Empleados.

5.o) Mausoleo Luis Emilio Recabarren.

6.o) Estudios de las materias que se presentarán a consideración de la próxima Convención General de la Federación Obrera de Chile.

Además, según se nos ha manifestado, el Secretario General de la Junta Ejecutiva señor Luis V. Cruz hará una exposición detallada de todos los acontecimientos más importantes, en los cuales ha intervenido la organización obrera, y al mismo tiempo dará a conocer las materias que deberán ser presentadas en la próxima convención de la organización.

En los numerosos círculos dependientes de la Federación ha despertado bastante entusiasmo esta sesión y se comentan los resultados provechosos, que tendrá para la organización obrera, las resoluciones que tome el organismo derectivo en la sesión de mañana.

MUEBLERIA COLON
55 - BANDERA - 58
GRANDES REBAJAS DE PRECIOS - NUEVO Y ESPLENDIDO LOCAL —

Directorio de la Federación de trabajadores de Arboles

La Confederación del Arte Culinario y la Sociedad de Empleados de Hoteles de Ahorros y Socorros Mutuos, que forman el frente único, eligió por el período de un año, la siguiente mesa directiva:

Presidente, señor Santiago Herrero.
Vce-presidente, señor Ismael Hinojosa.
Secretario general, señor Manuel Velasco.
Pro-secretario, señor Tomás Marín.
Tesorero señor Adrián Letelier.
Delegado ante la Unión de Empleados de Chile, a los señores D Guerrero, Manuel Velasco y Víctor sájos.

Invitación del Sindicato de luqueros

(Bascuñán N.o 1)

Invita a reunión a todos los queros del barrio de San Pablo, echar las bases del Sindicato luqueros de ese sector.

Se encarece la asistencia a los pañeros de 3.a y 4.a

Local: San Pablo 1141, a las 1 M. del Domingo 11 del presente.

EL 1.o DE MAYO PROXIMO CELEBRARA LA FEDERACION DE O. Y O. EN CALZADO UNA GRAN CONVENCION

Conforme a las últimas resoluciones del Consejo de esta Federación, nos es grato poner en conocimiento del gremio y de los curtidores que para los días 1.o, 2 y 3 de Mayo deberá efectuarse la convención últimamente acordada. A este acto se le dará demasiada amplitud, pues tomarán parte aún los personales no organizados, incluso también el gremio de curtidores que podrá hacerse representar en la misma forma que los personales en calzado.

La representación acordada para cada personal es la de un delegado por cada sección que tenga la fábrica.

Con el objeto de ir facilitando la labor para que no haya un recargo a última hora, se avisa a los personales que se apresuren a nombrar sus delegados, los cuales pueden pasar a inscribirse todas las noches en la secretaría.

Cada delegado al tiempo de inscribirse, se ha acordado que pague un peso con el objeto de imprimir la carta orgánica, que por los acuerdos de la convención debe aprobarse, y que debe poseer cada uno de los federados.

BATIMOS
EL RECORD
DE LAS LIQUIDACIONES

LIENZOS

Lavados superiores, desde	$ 1.20
Franelas crudas, desde	2.00
Franelas de colores, desde	2.00
Moletón colores, desde	2.00
Satines forro, desde	2.00
Tocuyos anchos, desde	1.40
Viyelas anchas, desde	2.50
Piqué afranelado, desde	3.00
Brines crudos, desde	2.00
Sedalinas muy finas	2.50
Mesalinas ricas, desde	3.00
Mesalinas similar seda	4.00

SABANAS

Caladas para 1 plaza	$ 5.50
Sábanas mejor calidad	7.00
Sábanas para 1 1|2 plaza	8.00
Sábanas para dos plazas	11.00
De Crea hilo 1 1|2 plaza	18.00
De Crea hilo 2 plazas	22.00
Fundas caladas, buenas	2.00
Fundas tamaño grande	2.50
Cuadrados almohadones	3.00
Cuadrados muy elegantes	4.50
Colchas, regalo desde	14.80
Frazadas gruesas, ricas	20.00

GRANITE

Hilo para servilletas	$ 3.00
Granité hilo de 180	16.80
Damasco medio hilo, 180	10.00
Damasco de hilo, 180	15.00
Terciopelos ingleses	7.00
Pañuelos rebozo, lana	20.00
Paños nacionales, 140	10.00
Paños, los mejores	12.80
Gamuzas nacionales, 140	12.80

GAMUZAS

IMPORTADAS A PRECIOS MUY REBAJADOS

Las que valían 12 pesos a	$ 10.00
Las que valían 16 pesos a	12.80
Las que valían 18 pesos a	14.80
Las que valían 20 pesos a	16.80
Las que valían 25 pesos a	20.00
Las que valían 30 pesos a	25.00

FELPAS

De seda, valían 160 pesos a	98.00
Felpas piel de seda finas	50.00
Pelo de camello, gran moda	50.00
Pilotinas y Astrakanes, desde	35.00
Terciopelo seda para sombreros	16.80
Felpas de seda, muy finas	28.00

CASIMIRES

LIQUIDAMOS UNA GRAN PARTIDA

Para trajes y abrigos de niños, desde	10.00
Para trajes y abrigos de jóvenes, desde	14.80
Para trajes y abrigos de hombres, desde	20.00

Casimires ingleses y franceses en calidades finas. Especialidad en negros y azules

Forros para sastres, por metros.

REGALO

Como obsequio a nuestros favorecedores les ofrecemos un lote de Gamuzas de varias calidades, todas finas, en colores fuertes, de valor de 25 y 30 pesos, en 150 centímetros de ancho

a $ 16.80

SARGAS

Pura lana superior	$ 8.00
Fina de 140 de ancho	13.00
Casimir diagonal fino	17.00
Gabardinas 140 ancho	12.00
Gabardinas, mejor clase	15.00
Gabardinas finas, desde	18.00
Gabardinas abrigos, desde	25.00
Popelinas, valían $ 45, a	30.00
Otomán fino, 150 ancho	35.00
Paños 120 de ancho	9.00
Paños 140, arrasados	14.80
Escoceses, 140 ancho	20.00

CREAS

Rica, 3|4 hilo, de 160	$ 1.50
Rica, 3|4 hilo, de 180	7.00
Rica, 3|4 hilo, de 200	7.50
Extra, 3|4 hilo, de 160	7.50
Extra, 3|4 hilo, de 180	8.50
Extra, 3.4 hilo, de 200	9.50
Puro hilo, 2 metros	20.00
Bretaña hilo, fina	10.00
Tocuyo, de 160 ancho	3.50
Tocuyo grueso, extra	6.50
Cotí damasco hilo	8.50
Cotí satinado, de 140	5.50

SEDAS

Rico Pongé, 70 ancho	10.00
Pongé extra, 100 ancho	14.00
Pongé muy grueso	16.00
Espumillas, desde	18.00
Marrocaín superior	25.00
Jersey rico, 180 ancho	65.00
Charmeusse riquísimo	35.00
Georgette finísimo	16.00
Espumillas extra finas	30.00

TRUEBA, VILLA y Cía.
Bandera 702, esquina Rosas

NO DAMOS MUESTRAS, NI MANDAMOS CONTRA REEMBOLSO

LIGAS
PARIS
No Hay Contacto de Metal con la Piel

Merecen la preferencia por su larga duración, elegancia y confort que proporcionan. Son confeccionadas de elástico vivo, en varios estilos, de seda y de algodón, y en una variedad de colores para todos los gustos. Su corte cuidadoso las adapta perfectamente a la pierna. Pida siempre LIGAS PARIS; no acepte imitaciones.

Fabricantes
A. STEIN & COMPANY
Chicago, U.S.A. - New York, U.S.A.
Representantes
MONTI & CIA
Calle Cochrane 563
Valparaiso

Federación de Obreros de Imprenta de Chile, Sección Santiago

Hoy Domingo, se llevará a efecto en nuestro local, una importante asamblea, cuyo objeto principal será elejir las juntas receptoras de sufragios de la elección del nuevo Directorio, que se levará a efecto el Domingo próximo.

El gremio debe considerar con todo interés este acto y concurrir en el mayor número posible a sufragar, a fin de que el nuevo Directorio, sea el fiel reflejo del sentir del gremio, ya que los diferentes problemas a resolver en el próximo año societario, son de vital interés.

A los compañeros Nolasco Arratia y Julio Orellana, que forman la comisión que estudia la unificación del gremio, se les cita para el Miércoles próximo, en nuestro local.

Ha partido, en gira de propaganda al Sur del país, el Secretario general de la Junta Central, hará escala en Talca, Curicó y Rancagua.

Centro de Estudios Sociales de los Metalúrgicos

Hoy, a las 10 de la mañana, se efectuará un ateneo, que estará a cargo del señor Eduardo Leiva, el tema es "El Sindicalismo en Teoría y Práctica.

Local de los metalúrgicos: Huemul 649.

Sociedad de Artesanos "La Unión"

Hoy, gran baile, matinée de 5.30 a 8.30 P. M. y noche, de 10 a 1 P. M., en honor de las familias del barrio.

Agrupación Maximalista

(MAIPU 830)

Hoy, a las 9 P. M., habrá una conferencia educativa, que la desarrollará el Profesor de Instrucción Primaria, señor Eudilio Guzmán.

—Cita a reunión a la Agrupación Maximalista, para hoy, a las 7.30 P. M. Se encarece la asistencia a los afiliados.

Sociedad Mutual de Empleados a contrata de los Ferrocarriles del Estado

En conformidad con lo prescrito en el artículo 73 de los estatutos, cita a junta general extraordinaria para hoy, a las 3 P. M.

Asamblea plena de la Unión Local de la I. W. W.

Cita a todos sus miembros para hoy Domingo, a las 10 A. M. a asamblea plena para elegir la junta administrativa de esta Unión Local.

La reunión es a las 10 de la mañana.

Con poco esfuerzo se levanta un automóvil pesado

No tiene Ud. que doblarse arrastrarse en el fango y ensuciarse las manos o ropa, si usa un gato Weed para levantar su automóvil.

La manija de extensión que lleva cada cric o gato Weed, permite el colocarlo debajo del automóvil con mucha facilidad y sin molestia alguna.

Bastan unos cuantos tirones de la cadena, mientras Ud. se mantiene erecto y retirado de los resortes y demás proyecciones. Para bajar el automóvil, tírese de la cadena en sentido contrario.

El gato Weed no se descompone nunca. Se levanta con rapidez a cualquier altura que se desee. Evite contratiempos llevando siempre en su automóvil un cric o gato a cadena Weed.

Estos gatos se venden por todos los comerciantes del ramo y son manufacturados por la misma fábrica que hace las famosas Cadena Antideslizantes "Weed."

Representantes en Chile:
ESSEL, DUVAL y CIA.
Santiago y Valparaíso

AMERICAN CHAIN COMPANY, INC.
Grand Central Terminal Building
New York, U. S. A.

Un Centimetro de Crema Kolynos es Suficiente

Un centímetro de Crema Kolynos en el cepillo de dientes es suficiente para limpiar los dientes a la perfección. Este resultado se puede obtener solamente con Kolynos debido a su forma concentrada, pues contiene únicamente los ingredientes esenciales indispensables. De ahí que el Kolynos sea en realidad el dentífrico mas económico.

Un tubo sirve a lo menos para 100 limpiezas—o sean 50 días, usándose dos veces diarias. Pedir siempre Kolynos; fíjarse en *el tubo amarillo en caja amarilla.*

KOLYNOS
CREMA DENTAL

B-31

AL MOVIMIENTO PRO-REBAJA DE LAS PATENTES MUNICIPALES

SE ADHIERE LA SOCIEDAD PROVEEDORES DE LECHE

El Martes pasado celebró sesión esta sociedad, con el objeto de ocuparse de varios importantes asuntos de actualidad, que afectan especialmente al gremio.

Con una asistencia que llenaba por completo la sala se abrió la sesión, a las 9 P. M.

Se leyó y fué aprobada el acta de la sesión anterior.

El señor Presidente dió cuenta de la forma satisfactoria como se habían cumplido los acuerdos tomados últimamente y de haberse enviado una comunicación a los Ferrocarriles con el objeto de que arreglara el patio del desembarque.

Refiriéndose al problema del alza de las tarifas que afecta a todo el gremio del rodado, manifestó que se había acordado adherirse a las gestiones de las otras diversas organizaciones y que se había nombrado delegado al pro-secretario señor Ernesto Jensen, quien tenía la palabra para dar su cuenta.

El señor Jensen dió cuenta de las diversas gestiones que le había correspondido hacer y de las proposiciones del señor Intendente Municipal y asimismo analizó el significado del movimiento y la trascendencia que tiene para el gremio.

A indicación del señor Germán Bobadilla y Lindor Castro, se acordó aceptar la cuenta y tributar un aplauso al señor Jensen por su actuación y desempeño de la comisión.

En seguida, se trató la renuncia del tesorero, la cual fué aceptada, lamentando que no pueda seguir prestando su concurso.

Se acordó citar a sesión para el próximo Martes, recomendando a los socios la asistencia y la propaganda, a fin de que concurra todo el gremio.

FIESTAS SOCIALES

Sociedad 12 de Setiembre.— Hoy, 12 de Abril, celebra su 26.o aniversario social esta prestigiosa institución obrera. La comisión de fiestas se hace un deber en saludar en el día de hoy a los socios fundadores de ella. Hoy, a las 6 P. M., se llevará a efecto un baile en su honor. En su local, Avenida Manuel Montt 296.

Centro Socorros Mútuos San Martín.—La comisión de fiesta de esta institución ha preparado para hoy, a las 3 P. M., una interesante matinée.

En la noche, a las 9, habrá una fiesta, que se ha hecho en honor del Directorio de este Centro.

Sociedad Unión de Peluqueros.—La comisión de fiesta de esta institución ha preparado para hoy una matinée familiar, que se efectuará de 5 a 8 P. M., y en la noche, baile social, de 9 1|2 a 12 1|2. Ambas reuniones serán amenizadas por el Conjunto Cervantes.

Centro Artístico Estudio y Progreso.—Debido a arreglos en la organización interna del Centro se suspenden hoy las reuniones familiares.

Se cita para el Martes, a las 9 P. M., a las secciones Cuadro, Estudiantina y Foot-ball. Asistencia obligatoria.

Centro Social Magallanes Moura.—Clases instructiva, de 10 a 12 P. M., para los socios. Matinée, de 5 a 8 P. M.

Centro Exequiel Vilches.—Hoy, baile, en este Centro, para los socios y familias, de 9 a 12 M.

Conjunto Artístico Gabriela Mistral.— Esta tarde, se reunen todos los miembros de este conjunto, a las 2, para tomar las fotografías acordadas en su última sesión, en su local social.

Con todo interés se están preparando los trabajos para la fiesta teatral que se dará próximamente en uno de los teatros de la capital, en honor a su laureada presidenta honoraria y poetisa chilena, orgullo de nuestra raza, señorita Gabriela Mistral.

Toda comunicación que tenga relación con pedidos de concurso con fines benéficos, hágase al director artístico señor Gregorio Latapiatt, Nataniel 923.

Federación de Curtidores. —Para hoy a las 9 y media A. M., a asamblea general, a todo el gremio y que se efectuará en el local de los Obreros en Calzado, Nataniel 1057.

EL TORNEO DE TANGO ARGENTINO POR EL CAMPEONATO DE SANTIAGO. — El próximo Sábado se llevará a efecto el torneo de tango argentino que por el campeonato oficial de Santiago organiza el Centro Cultural El Ferroviario, en su salón teatro de la calle Bascuñán 542.

En este torneo podrán participar todos los centros recreativos de esta y hacerse representar oficialmente por una pareja, la que quedará excepta del pago de la inscripción.

Además, podrán participar en esta contienda todos los aficionados que se consideren con méritos.

Para que amenice el baile social y el desarrollo del campeonato se contratará uno de los conjuntos de la reputada orquesta Rispóli.

RECREATIVO SOL DE MAYO. —Hoy a las 5 1|2 baile social en honor de la señorita Rosa Méndez.

CITACIONES

Sociedad Unión Andrés Bello. —No habiéndose llevado a efecto la junta general por falta de número, se ruega a los socios asistir mañana, a las 9 P. M., para celebrar esta junta y dar cumplimiento a los estatutos.

Tabla: 1.a Lectura de la memoria semestral; 2.a Lectura del balance de tesorería; 3.a Nombramientos de varios directores.

Unión en Resistencia de Hojalateros y Gásfiters.—A junta general extraordinaria, a todo el gremio, para hoy, a las 10 A. M. Local: Eleuterio Ramírez 1357. Se encarece la asistencia de los organizados.

Consejo de Alimentación.—Sección Fideeros.—Para hoy, a junta general de fideeros, por ser ésta de mucha importancia. Se votará sobre la comisión que irá a Valparaíso, también se dará cuenta sobre la nueva Junta Central de Arrendatarios, de acuerdo con el Tribunal de la Vivienda. Se encarece la asistencia. Hora: 9.30 A. M.

Unión del Baldosistas.—Al gremio de baldosistas, tuberos, colocadores, graniteros y ayudantes en resistencia, para hoy, a las 9.30 A. M., a sesión general extraordinaria, para nombrar el nuevo Directorio, y especialmente al compañero Antonio Vivanco.

La Asociación del Rodado a Tracción Animal.—Se reunirá en sesión general, hoy, a las 3 P. M., en el salón del Centro Demócrata, Rosas 1049, para tratar de la organización definitiva de la Asociación. Se recomienda la más puntual asistencia.

Sociedad La Universal.—Se ha citado a sesión de junta general ordinaria, para mañana, a las 9 A. M., a fin de tratar lo relacionado con la fijación de la cuota mortuoria a los socios que fallezcan.

Sociedad de Inválidos del 79 y Veteranos del Ejército y Armada. —A junta general, para hoy, a las 3 P. M., continuación de la anterior.

Sociedad Socorros Mutuos Bernardo O'Higgins.—A junta general, con segunda citación, para hoy, a las 10 A. M. Local social; Andrés Bello 447.

Sindicato de Pintores.—Andrés Bello 447.—A pedido de varios compañeros esta organización obrera se reunirá extraordinariamente el Lunes 13, a las 8 P. M.

Sociedad Pintores Miguel Angel.—Cita a junta general, para hoy, a las 10 A. M. A la comisión de fiestas, para hoy, a las 9 A. M.

Unión en Resistencia de Laboradores en Maderas.—Cita a junta a junta general, para hoy, a las 10 A. M., Rosas 1022; hay cuentas importantes que resolver.

Sindicato Nacional de Carpinteros.—Bandera 657.—A sesión de Directorio, extraordinaria, para el Martes 14.

Sociedad Obreros de San José. —Sección San Isidro.—Para hoy, a todos los socios al retiro mensual, como de costumbre.

Conjunto Artístico Rebeldía.— Para hoy, a reunión, a las 3 P. M.

Centro Familiar San Miguel.— Llano Subercaseaux 155.—Hoy, a las 5 1|2, matinée. A las 9 P. M., se llevará a efecto la velada y acto literario en honor de los hermanos Astorga. Dará término a la fiesta un baile social con la orquesta Astorga.

Unión Obreros de Diarios.—Al directorio, para hoy, a las 3.30 de la tarde. Se encarece la asistencia y puntualidad en la hora.

Sociedad de S. M. y Adelanto Local Población Matta.— A junta general para hoy a las 2 P. M. en el salón social, Rogelio Ugarte 1243, con el objeto de dar cuenta de la marcha de la Sociedad y elegir el nuevo directorio.

Unión Central de Empapeladores en resistencia.— A junta general para hoy a las 11 A. M.

Sociedad Santiago de Zapateros, Hormeros y Curtidores. — A junta general ordinaria para hoy a las 10 A. M.

Grotrian Steinweg

EL PIANO COMPLETO
USADO EN LOS CONCIERTOS DE LOS MAS GRANDES EJECUTANTES Y EN LAS PRINCIPALES ORQUESTAS DEL MUNDO
NUESTRO SISTEMA DE PAGOS EN ABONOS, QUE SON TRATADOS CONFIDENCIALMENTE, LE PERMITIRA LLEVAR A SU HOGAR UNA DE ESTAS JOYAS HOY MISMO. EXIJANOS SIN COMPROMISO
GRIMM & KERN
ALMACENES VICTOR, MANUALO Y AMPICO
AHUMADA 99, ESQ MONEDA

ESPLENDIDAS INVERSIONES EN
CHACRAS
De gran renta, con agrados y bien situadas
Al lado de Santiago
— Y —
Fundos
De rulo, de costa
BIEN REGADOS
En todas las zonas, con precios comerciales, desde $ 100,000 a $ 3.000,000
Ofrece:
ALFREDO TAGLE RODRIGUEZ
Catedral 1137 — Cas. 8122

AL GREMIO DE LECHEROS

Se invita a todos los proveedores de leche de Santiago a la concentración que se efectuará el Martes 14, en el local de la Sociedad Proveedores de Leche, Bandera 161, a las 8 1|2.

En esta reunión se tratarán muchos asuntos importantes que afectan al gremio, como ser el alza de las patentes, la fiscalización de la leche, la conveniencia de vender o no leche descremada, la posibilidad de una huelga del rodado, etc., etc.

Concurrid todos, que nadie falte.

Unión Gremial de Panificadores

Habiéndose solucionado satisfactoriamente la huelga de los fundidores de la fundición artística Barbaglia, esta institución se dá por satisfecha y gradece sinceramente a las personas que con su óbolo ayudaron a mantener latente el corazón de nuestros asociados. Los delegados que tengan listas en su poder se ruega dar cuenta de su resultado en la asamblea general que tendremos hoy, a las 9 A. M. Local Matucana esquina de Rosas.

Asociación de Empleados Ferroviarios 2.a Zona

Cítase a asamblea general extraordinaria para hoy, a las 15 horas, con el objeto de resolver asuntos de vital importancia para la buena marcha de la institución.

Tabla: Reforma de Estatutos y Reglamento de subsidios.

Esta reunión se llevará a efecto en la Casa de los Ferroviarios, Bascuñán Guerrero N.o 14, y se requiere la mayoría absoluta de asociados, (450) pudiendo hacerse representar por medio de poderes, de acuerdo con el art. 26 de los Estatutos.

El homenaje de hoy en el Centro Camilo Ortúzar

Hoy a las 4 de la tarde, se realizará el homenaje de salutación y bienvenida que los ex-alumnos salesianos de este centro, han preparado en honor del señor Pablo Perusso.

A esta manifestación, se han adherido varios centros del país, lo que permitirá darle todos los caracteres de un homenaje nacional al nuevo inspector por intermedio de esta prestigiosa colectividad.

Por otra parte, la entusiasta acogida, que ha tenido entre los socios y ex-alumnos en general, esta manifestación de afecto y simpatía al señor Perusso promete alcanzar un verdadero éxito.

La interesante velada [illegible] de selectos números literarios y de escogidas piezas musicales que ejecutará el Orfeón del Centro.

Distinguidos aficionados y miembros de instituciones amigas, han ofrecido galantemente su concurso para esta manifestación.

Al lunch con que se pondrá término a esta velada, se han adherido la totalidad de los socios. Los ex-alumnos que no pertenecen al centro, podrán asistir con invitaciones especiales que se han repartido o con las verbales de los socios.

CONGRESO NACIONAL MUTUALISTA

Hoy a las 11 de la mañana se reunirá la Mesa Directiva de esta colectividad, en Bandera 146, oficina de la Asociación de Educación Nacional.

Se recomienda la asistencia a los señores Carlos Alberto Martínez, Herminio Garrido, Eugenio Silva Ponce, Marcial Villarreal, Francisco Lira y Manuel Pantoja.

La sesión es muy importante, por lo que se recomienda la asistencia.

Conjunto musical y literario "La Armonía"

Se avisa a los señores socios que se ha acordado prestar el concurso musical a la Sociedad "Unión en Resistencia de Obreros Metalúrgicos", Fundición Libertad, para una velada que efectuarán, a beneficio de los fondos, pro-huelga, el Martes 14 del presente, a las 9 P. M., en el Teatro Ideal Cinema, Mapocho 4337.

El gremio de Pasteleros y Confiteros

A iniciativa de un regular número de obreros de este gremio, acordaron llevar a efecto una asamblea preparatoria, que tienda a organizar éste; a base como sea más conveniente y aceptable a la vez.

A esta asamblea se invita a los personales de las distintas Pastelerías de la capital.

Unión de los Tipógrafos

Hoy, como de costumbre, funcionará la tesorería, para que los socios que tengan cuotas que cancelar, puedan hacerlo.

En la tarde funcionarán estos servicios.

—Se recomienda a los socios y gremio en general, que no abandonen la agitación pro-ley de los arrendatarios, hasta lograr que se convierta en una verdadera garantía para los proletarios.

Ayudante
CASA FRANCESA
MAESTRO SOMBRERERO
para sombreros de hombres, necesita

HABANOS SELECTOS $ 0.80
HABANOS XXXX $ 0.60
Yo Fumo
Reina Victoria
NIO.

Unión de Electricistas

Cítase al Directorio, para hoy a las 10 de la mañana, se recomienda la mayor asistencia a los delegados de las diferentes casas instaladoras, como así mismo a todos los personales, por tener que tratar varios asuntos de bastante importancia para todo asociado a esta organización. Todo electricista que simpatice y desee pertenecer a esta institución, puede asistir a todas las reuniones que el Directorio convoca, y sesiona todos los Miércoles y Domingo, donde le atenderá nuestro tesorero, señor Mateluna, todos los compañeros que se encuentren sin trabajo, pueden pasar a la secretaría, Amunátegui 834, para darle colocación, según acuerdo tomado entre los señores industriales y el Directorio de esta colectividad, siempre que vengan [illegible]

RADIO PARIS
PASAJE MATTE ESQUINA AHUMADA
CASILLA 43-D. — SANTIAGO.
DOS OFERTAS SIN PRECEDENTES

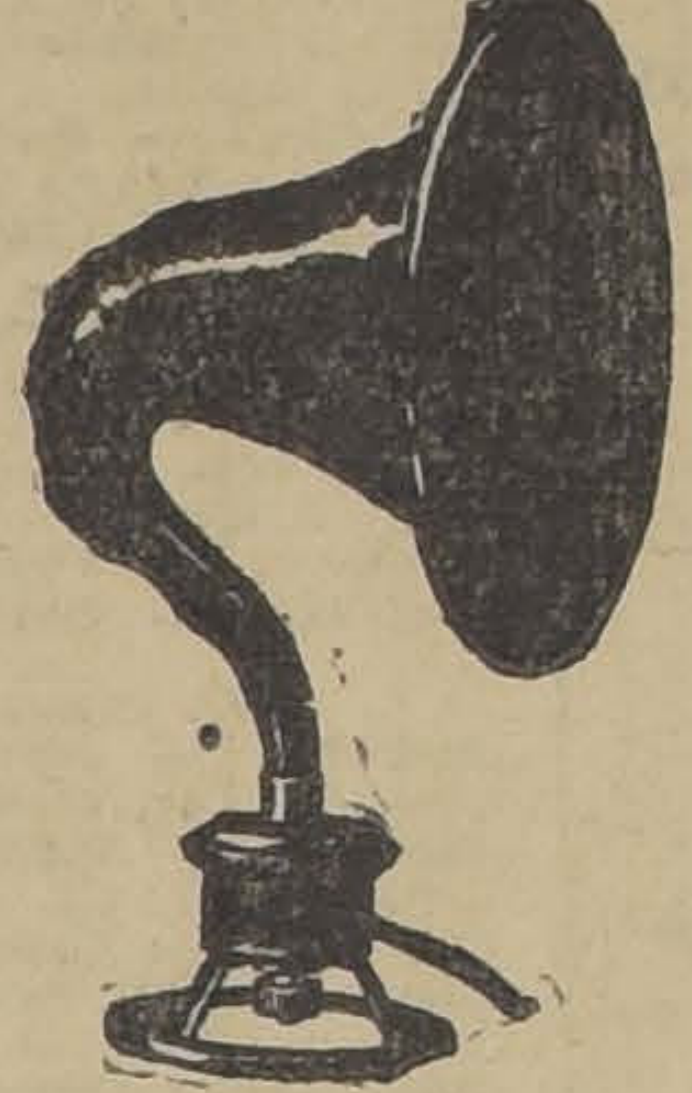

ALTO PARLANTE "PIVAL"
El más potente y el más nítido de todos los Alto-Parlantes de salón, sólo por
$ 95.00

Fono TOMPSON HOUSTON
DE 3 Y 4,000 OHMS, MARCA DE REPUTACION MUNDIAL, DE ALTA SONORIDAD,
MONTURA ECAILLINC
$ 42.00
MONTURA NIQUELADA
$ 39.00

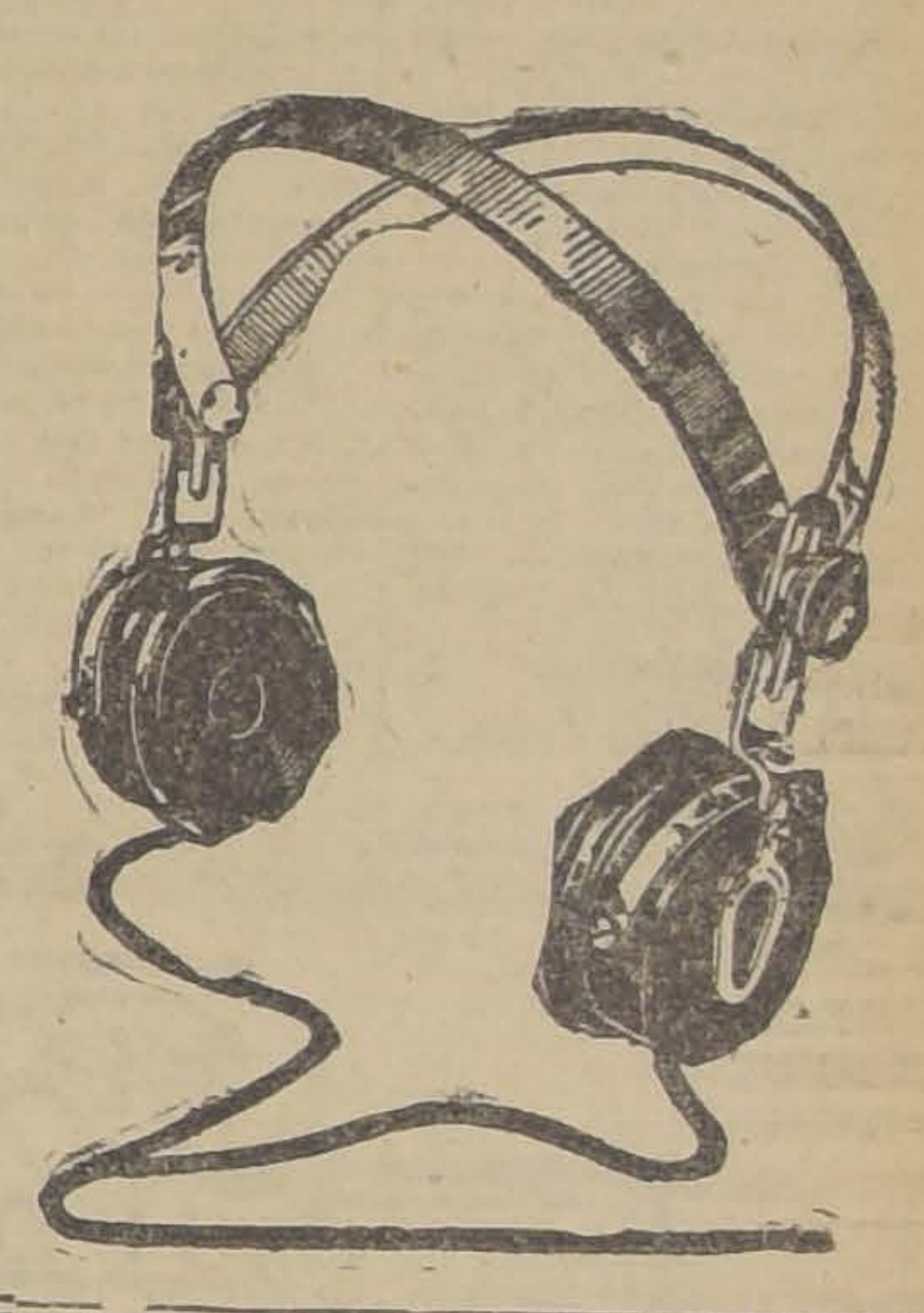

LA JUNTA EJECUTIVA OBRERA FERROVIARIA SE DIRIGE A LOS CONSEJOS DEL PAIS

Con fecha 10 del presente, la Junta Ejecutiva de la Federación Obrera Ferroviaria, ha dirigido a los consejos ferroviarios del país, que están bajo su dependencia, la siguiente circular:

"Camarada:

Adjunto a usted copia de la nota número 1335 en que el señor Director General me comunica la forma cómo creyó conveniente resolver las conclusiones del Congreso de San Bernardo, dejando algunas sin solucionar y otras a las cuales no dió lugar, lo que ustedes podrán ver al confrontarla con dichas conclusiones, enviadas oportunamente.

Sobre jubilación, pases libres y compra de propiedades, el Ministro de Vía y Obras (Ferrocarriles), aún no se ha pronunciado.

Para ciertas gestiones que el infrascrito hará, es necesario que ese Consejo se pronuncie si sería conveniente pedir que los obreros queden a mes corrido, o sencillamente que se les abonen los días de fiesta.

Con respecto al aumento de sueldos y jornales, el Comité pro Mejoramiento Económico, trabaja activamente, habiendo llegado ya a un completo acuerdo con los camaradas de Valparaíso, para lo cual presentarán el próximo Lunes 13, un estudio sobre pago de oro de 10 peniques, que deberá ser tratado por el Consejo de los Ferrocarriles en su primera sesión, ya que no hizo anteriormente proposición alguna para que se estudiara de acuerdo con el personal el proyecto presentado, buscando el medio de hacerlo viable.

Además, tengo el agrado de comunicarles que ha sido acordado entre todos los Secretarios que formamos parte de las distintas juntas ejecutivas organizadas, con ramificaciones al través del país, elaborar un programa que contemple las aspiraciones de los asalariados, entre ellas el pago de sueldos y jornales en oro de 10 peniques exigido por nosotros.

El infrascrito ha tenido el honor de ser designado por el Supremo Gobierno para formar parte de la Comisión Consultiva, sobre la Constituyente Nacional, y le será grato atender en la Secretaría de la Junta Ejecutiva, Bascuñán 542, toda opinión que al respecto quieran trasmitir los camaradas, por intermedio de los Consejos Ferroviarios del país. — Angel Melis D."

LA ABOLICION DEL DECRETO-LEY DE LA VIVIENDA

EL CONSEJO DE TRANVIARIOS CONTESTA AL Sr. MINISTRO DEL TRABAJO

Con motivo de una presentación hecha al señor Ministro del Trabajo, doctor Salas por los señores J. Valencia y Luis Silva en nombre de la Gran Federación Obrera de Chile y M. Bobadilla y Luis H. Recabarren por la Sociedad Pro-progreso y Bienestar de Chile, teniendo estas organizaciones la primera personalidad jurídica y la segunda en formación, y en la cual solicitan de S. E. el Presidente de la República, la suspensión momentánea de los efectos del decreto-ley sobre la Vivienda, aduciendo entre otros argumentos la difícil situación que ha producido a los propietarios y porque una gran parte de los arrendatarios solicita su reforma, el Ministro señor Salas envió una nota consultando a los organismos obreros sobre el decreto-ley y al mismo tiempo acompaña copia de la circular presentada por los señores antes nombrados.

"El Consejo de Tranviarios, en su última reunión, estudió esta nota y acordó contestar al señor Ministro, en los siguientes términos:

El Consejo de Tranviarios, en conocimiento de la nota presentada a S. E. por el señor Valencia y otros en que solicitan la suspensión del decreto-ley N.o 261, sobre la Vivienda; no puede nada menos que sorprenderse y manifestar al señor Ministro; que, este organismo, acepta el decreto-ley y que vería con agrado una reforma en cuanto a su reglamento.

En cuanto a la personalidad de los señores que han hecho la presentación en nombre de ciertas colectividades que se hacen llamar obreras, esta organización vería con agrado que se hiciera por ese Ministerio, una investigación; pues nos asalta la duda de la existencia de tales organismos, pues está en nuestro conocimiento que la llamada Gran Federación Obrera de Chile, no existe sino en la personería jurídica y en cuanto a la Corporación Pro-Progreso y Bienestar de Chile, ellos mismos declaran que está en formación; por lo demás en cuanto a su secretario don Luis H. Recabarren, este caballero es Juez de Subdelegación de la Tercera Comuna, de consiguiente los arrendatarios no podíamos esperar otra cosa.

También me encargó este organismo hacer presente al señor Ministro, la poca acción que desarrollan los encargados de declarar la salubridad de las habitaciones por más que los interesados lo pidan por repetidas ocasiones. Me encargan también los componentes de este organismo, el gran interés que están demostrando los señores jueces de sub-delegación para decretar los lanzamientos, contraviniendo con esto al decreto - ley número 261 que delega ese poder en el Tribunal de la Vivienda.

Creo haber cumplido la consulta del señor Ministro y sin más queda de usted su afectísimo y S. S. — (Firmado). Carlos Llañas, Secretario general del Consejo de los Tranviarios de la F. O. de Chile."

SE MANTIENE EL MOVIMIENTO HUELGUISTA EN LA FUNDICION LIBERTAD

LOS OBREROS CELEBRAN ASAMBLEAS PERMANENTES — LOS DIVERSOS GREMIOS CONCURREN EN AYUDA DE LOS HUELGUISTAS

Hace nueve días que se mantiene el movimiento huelguista en la Fundición Libertad sin entrar aún en vías de solución. Según las informaciones recibidas, la moral y disciplina mantenida por los huelguistas continúa siendo inalterable como en el primer día.

Además se nos ha informado que ningún incidente de gravedad se ha podido registrar, por cuanto el mayor orden y la mejor compostura reinan en las filas de los trabajadores.

LAS ASAMBLEAS DIARIAS

Los trabajadores celebran asambleas permanentes a las cuales concurren los dirigentes obreros y disertan sobre tópicos de actualidad e invitan a los trabajadores a mantener sus peticiones, y al mismo tiempo dan a conocer las simpatías con cuenta el movimiento en los diferentes gremios de la capital.

LOS FONDOS DE RESISTENCIA

La solidaridad social, nos dicen los huelguistas, ha empezado a manifestarse en nuestro movimiento en todas sus formas, por cuanto todas las organizaciones han concurrido en nuestra ayuda, con sus recursos, para que la moral de nuestro movimiento se mantenga inalterable.

Aún más, no sólo los gremios obreros han ido en nuestra ayuda sino elementos particulares, quienes considerando justa nuestra actitud se han desprendido generosamente para ayudarnos.

EL DESFILE DEL LUNES

El Lunes a las 10 de la mañana se llevará a efecto un gran desfile por la ciudad, recorriéndose las calles principales, para en seguida pasar a los diarios y manifestar que todos los huelguistas de la Fundición Libertad se mantienen más unidos que nunca.

LA FIESTA DEL MARTES EN EL IDEAL CINEMA

El Martes en el Teatro Ideal Cinema de la comuna de Yungay, a las 9 de la noche se efectuará una gran velada literario-musical, a beneficio de los fondos pro-huelga de la Fundición Libertad.

LOS OBREROS DEL MATADERO Y LA ESTUDIANTINA LA ARMONIA

Tema de elogiosos comentarios ha sido entre los huelguistas la actitud asumida por los operarios del Matadero Público y la Estudiantina Armonía que han secundado pecuniariamente a los huelguistas sin omitir sacrificios de ninguna especie.

Consejo Industrial de Servicios Públicos

SECCION POLICIA DE ASEO

A los componentes del Consejo Industrial de Servicios Públicos, Sección Policía de Aseo, muy especialmente a los operarios de los talleres municipales, para hoy a las 10 A. M., para asistir a los funerales del compañero fallecido Guillermo Gaete. El cortejo partirá de su casa habitación, San Pablo, 1910, casita 18. Se recomienda la puntualidad en la hora.

LAS CARRERAS DE LA TARDE DE HOY EN EL CLUB HIPICO

APRECIACIONES Y PRONOSTICOS. — PROBABLES MONTAS Y COMPETIDORES. — ULTIMAS PERFORMANCES

Resumen de los trabajos de la semana. — Algunas opiniones de la prensa

De ocho carreras consta la cartilla hípica que en la tarde de hoy se desarrollará en nuestro principal hipódromo y de ellas dos son clásicas.

Sin discusión alguna que es el "Raimundo Valdés Cuevas" sobre 1,800 metros, y con un premio de $ 10,000 al vencedor, la carrera más interesante de la reunión, a pesar que ha perdido mucho por las circunstancias que vamos a explicar.

Rey de Espadas que debía ser el favorito no correrá por haberse mancado, a Digno II se le abrió un cuarto que bien puede no influir en la carrera, pero que, sin duda alguna es motivo para que haya desconfianza y por fin Cinta Roja será conducida por J. Galarce, aprendiz que ha corrido sólo dos veces y en el Hipódromo Chile.

Por extraña coincidencia esos tres animales eran los que mayor opción tenían y por las razones más arriba apuntadas nosotros prescindiremos de ellos y buscaremos nuestro favorito en los cinco animales restantes.

Chevrolet se ve en magníficas condiciones, va en un tiro que le acomoda mucho y debe pelear la carrera.

Malasherbes no tiene títulos para alternar con estos animales.

Gin Cocktail corrió mal el Domingo, dejándose batir hasta por Levantino, que partió desmejorado, pero su performance ha sido explicada por la mala condución del aprendiz, que lo huasqueó en forma inhumana y en partes en que no debía hacerlo.

Humorist corrió bien al empatar con Vagual, pero recibía 8 1|2 kilos de Cinta Roja, con quien va ahora a pesos iguales.

Jane corrió muy mal en la milla en que empataron Vagual y Humorist.

Resumiendo, diremos que vemos el final del "Raimundo Valdés Cuevas", entre Gin Cocktail y Chevrolet y optamos por el propio hermano de Almodovar para el puesto de honor, dejándole el placé a Chevrolet.

El otro clásico de la reunión es el "Ensayo de Vallas" sobre 2.400 metros y destinado para 3 años y más que no hayan corrido en saltos. El premio es de $ 5,000.

El lote es sumamente ordinario y Jaramago parecía destacarse por sus anteriores ensayos, pero durante la semana demostró que no saltaba y en consecuencia hay que prescindir de él.

Confiaremos la defensa de nuestro pronóstico a Tartana y el placé a Marruecos, pues ambos se han visto muy bien en los saltos.

Se abre la reunión con el premio Bótica sobre 1,400 metros, del que desertará Alesia, que correrá en el Hipódromo Chile.

Vemos muy bien puesto en el pesos a Prisca, que corrió bien en los 1,100 metros, ganados por Tristán, y no titubeamos en hacerla nuestra favorita, recomendando para escoltarla a Guernsey, que va peligrosamente liviana.

En el premio Burlesco sobre 1,100 metros, destinado para dos años no ganadores, los honores de la cotización corresponderán a Mala Nueva, una hija de El Tango, que llegó 4.a en "El Debut", a pesar de haber corrido con contratiempos.

La hacemos nuestra favorita, junto con La Vedette y Maximalista.

Muy modesto es el lote que disputará la milla de la carrera de remate y es así que no haremos mayores comentarios para decir que nuestros candidatos son Soga y Puelche en ese orden.

De difícil pronóstico es el handicap sobre 1,100 metros, que se correrá a continuación del clásico Raimundo Valdés Cuevas.

El Cinco corrió dos carreras honorables en Viña, Artagnan batió a Pistacho, cierto que a 23 kilos, General Prim ha estado corriendo bien en el Chile, Capitolio ostenta un estado en él desconocido y por fin Landrú es corredor, pero mañoso.

Nosotros sufragamos por El Cinco para el puesto de honor, dejándole encomendada la defensa de los placées a General Prim y Capitolio.

Bonita carrera es el handicap de fondo sobre 2,300 metros, en que los pesos han sido repartidos en forma muy equitativa.

Por el peso pluma que carga nos inclinamos a favor de Zadorija y por los placees por Gorgorito e Insaciable.

La prueba de clausura es un handicap sobre 1,400 metros, en que los siete inscritos cumplirán su anotación.

Ardellón, a pesar de cargar el top-weight, nos parece una carta muy brava, pues son conocidas sus aptitudes en estas distancias. El hijo de Last Reason está bien y lo corre Baeza, así es que lo haremos nuestro elegido.

Para el placé nos inclinamos por Náufrago, que a 42 kilos puede de tentar y resultarle una disparada.

RESUMEN

- 1.a carrera. — Prisca y Guernsey.
- 2.a carrera. — Mala Nueva, La Vedette y Maximalista.
- 3.a carrera. — Soga y Puelche.
- 4.a carrera. — Tartana y Marruecos.
- 5.a carrera. — Gin Cocktail y Chevrolet.
- 6.a carrera. — El Cinco, General Prim y Capitolio.
- 7.a carrera. — Zadorija, Gorgorito e Insaciable.
- 8.a carrera. — Ardellón y Náufrago.

Ultimas performances

CLUB — HIPICO
DOMINGO 5 DE ABRIL
(PISTA LIVIANA)

Primera carrera—1,500 metros— 1.o Ofensivo, con 53 kilos; 2.o Perval, 52; 3.o Alava, 45 4.o Hyrcanie, 47.

N. P. Lancetazo, 55; Guernsey, 49; Harding 52; Ispahan, 49; Wintergreen, 49; Grenoble 45; Pintura, 45; Flolidina, 43.

Ganada por 1|2 cuerpo; el 3.o a 1 cuerpo. Tiempo: 1.33 1|5.

Segunda carrera.— 1,400 metros.— 1.o Rey de Espadas, 57 kilos; 2.o Levantino, 51; 3.o Gin Cocktail, 56; 4.o Humorada, 47.

N. P.; Castellamare, 47; Agua Viva, 43; Zona Seca, 43.

Ganada por un cuerpo; el 3.o a 3|4 cuerpo.

Tercera carrera.—1,100 metros— 1.o Agnes, 52 kilos; 2.o Anastasio, 56; 3.o Mistisgris, 54;; 4.o Early Rose, 54.

N. P. Aluvión, 51; M
che, 49; La Pingülna, 4
49; Tunca 52; Vigésima 4

Ganada por 4 cuerpos el
2 cuerpos. Tiempo: 1.6 2|5.

Cuarta carrera.—1,100 me
1.o Imperia, con 52 ki
Vaso de Oro, 51; 3.o Bal
den, 52; 4.o Mala Nueva,

N. P.: Acun Cahuen, 54;
Day, 54; Luxor, 54; Maxim
54; Agua Real, 52; Décima
52; Gonesse, 52; Istria, 52;
cita, 52; Lady Ada, 52; Mi
52; Monina, 52; Mundana,
Pontevedra, 52; Vigésima P
ra, 52.

Ganada por 1|2 cabeza; el
1|2 pescuezo. Tiempo: 1.1

Quinta carrera.— 2,400 me
1.o Ja Ja, con 41 kilos; 2
rrante, 42; 3.o Joy Bird, 5
Bombero, 53.

N. P.: Almodovar, 59.

Ganada por 1|2 cabeza; el
5 cuerpos. Tiempo: 2.34 2|5

Sexta carrera, —1,100 me
1.o Tristán, 49 kilos; 2.o
ro, 41; 3.o Glacé, 41; 4.o P
43.

N. P.: Danger, 57; Bl
Artagnan, 44.

Ganada por 3 1|2 cuerpo
a 1|2 pescuezo. Tiempo: 1.
Séptima carrera.—1,600 me
1.o Vagual, con 46 kilos
morist, con 45 kilos; 3.o
Roja, 54; 4.o Percala, 41.

N. P.: Jana, 49; Mate
Irlandés, 45; Kayukeo, 45.

Ganada en empate; el 1
cabeza. Tiempo: 1.37 2|5.

GANADORES DEL RAIMU VALDES C., DESDE SU F DACION

1912 Jac's Green.
1913 Comisario.
1914 St. Andrew.
1915 Haparanda.
1916 Belisario.
1917 Dalaware.
1918 Bayaceto.
1919 Old.
1920 Mary Garden.
1921 Romanones.
1922 La Grippe.
1923 Hororio.
1924 André Chenier.

CIGARRILLOS APIS VIRGINIA 80 cts CAJETILLA.

Resumen de los trabajos de la semana por los competidores de hoy en el Club Hípico

1.a Carrera

Kansas.—Lunes.—1,400 (G. Muñoz) 1.35 3|5.

Prisca.—Jueves.—1,200 (J. Vergara) 1.20.

Alesia.—Lunes.—600 (aprendiz) 38 2|5, acompañada de Kasaba (R. Olave), ganó Alesia por 1 cuerpo.

2.a Carrera

Bacton Lad. — Lunes. — 700 (aprendiz) 47 2|5 acompañada de Kandahar y Divorciada, ganó Kandahar lejos. Jueves. — 700 (aprendiz) 48 2|5, acompañado de Por Merced y Divorciada (aprendices) llegaron iguales.

Bean Nash. — Viernes. — 700 (aprendiz) 47 4|5. Repitió 700 en 49.

Maximalista.—Jueves.—800 (L. Lanoix) 53 3|5 a voluntad.

Istria.—Jueves.—1,200 (aprendiz) 1.20 3|5.

La Vedette.—Lunes. — 800 (J. Vergara) 51 3|5, acompañado de Buen Día (S. Villanueva), ganó La Vedette por 3 cuerpos. Viernes. —1,000 (S. Villanueva) 1.6 1|5, acompañado de Buen Día (aprendiz) llegaron iguales.

Mala Nueva—Jueves.—800 (O. Contreras) 53 1|5.

3.a Carrera

Puelche.—Lunes.—600 (Ar. Silva) 38 3|5. Viernes 700 (Ar. Silva) Repitió 700 en 47.

Tangola.—Lunes.—600 (aprendiz) 39 3|5. Repitió 700 en 49. Jueves—700 (aprendiz) 48. Repitió 600 en 42.

4.a Carrera

Jaramago.—Lunes. — 1 vuelta (C. Quezada) 2.16 3|5. Jueves.— 1 vuelta por las vallas, acompañado de Petirrojo C. Miranda) y Pircun (S. Lecaros), Jaramago rehusó el primer salto. En el segundo salto rodó Petirrojo y hubo que sacrificarlo. Pircun saltó bien.

Tartana.—Lunes—1 vuelta (O. Carrasco) 2.24 3|5. Jueves.—1 vuelta (O. Carrasco), acompañada de Ferrocarrilero (F. Galleguillos), saltaron ambos muy bien.

Marruecos. — 1 vuelta (Sdo. Rojas), muy bien.

Buena Estrella.—Jueves. — 1 vuelta (J Rivera), muy bien.

5.a Carrera

Malesherbes.—Lunes.—1,600 (L. A. Orellana) 1.48 3|5.

Digno. — Viernes—800 (aprendiz) 51 2|5. Repitió 800 en 53 2|5.

Gin Cocktail.—Jueves — 1,600 (S. Villanueva) 1.52 3|5, a voluntad.

Cinta Roja — Viernes. — 700 (L. Galaz) 45 2|5. Repitió 700, en 46.

Rey de Espadas.—Jueves. — 1 vuelta (H. Ramírez) 2.17.

6.a Carrera

El Cinco. — Jueves. — 500 (S. Villanueva) 32 2|5. Repitió 500, en 32 2|5.

Artagñán. — 400 (H. Ramírez) 26 3|5. Repitió 600 en 38 3|5.

Itch. — Lunes — 700 (A. Gutiérrez) 48 2|5. Jueves. — 400 (U. Ibarra) 25 1|5.

Castellamare. — Jueves.—1,200 (L. González) 1.19.

Monza.—Jueves. — 600 (aprendiz) 36 4|5.

Landrú. — Viernes. — 400 (P. Silva) 25 1|5. Repitió 600, en 38.

Alpujarra. — Lunes. — 700 (A. Gutiérrez) 48 2|5. Repitió 700, en 47.

7.a Carrera

Insaciable. — Viernes. — 800 (Alf. Silva) 52 2|5. Repitió 800 en 53 3|5, acompañado de Bombero, llegando iguales.

Joy Bird. — Jueves. 1 vuelta (U. Ibarra) 2.20 3|5 , a voluntad.

Gorgorito. — Viernes. — 1,000 (Alarcón) 1.13.

Perval. — Viernes. — 1 vuelta y 700 (aprendiz) 3.10 2|5. La primera vuelta, en 2.23.

Fanfarrona. — Jueves. — 1 vuelta (J. Guajardo) 2.16.

Omikron. — Viernes. — 1000 (aprendiz) 1.8. Repitió 1,000 en 1.9.

8.a Carrera

Ardellón. — Jueves. — 1,400 (aprendiz) 1.41, al carreron.

Pistacho. — Viernes. — 1,600 (L. Bravo) 1.55 2|5, al carrerón.

Mentirosa. — Lunes. — 700 (A. Gutiérrez) 45 1|5. Jueves. — 1,000 (V. Jara) 1.7 3|5, al carrerón.

Big-Baly. — Jueves. — 800 (H. Ramírez) 53 3|5. Repitió 800, en 53.

POLICLINICO
Médico - Quirúrgico
BRASIL 743
(Entre San Pablo y Rosas)
8 - 10 A. M.
Medicina general.
Enfermedades de señoras,
5 - 6 P. M.
Gonorreas.
Piel y sífilis.

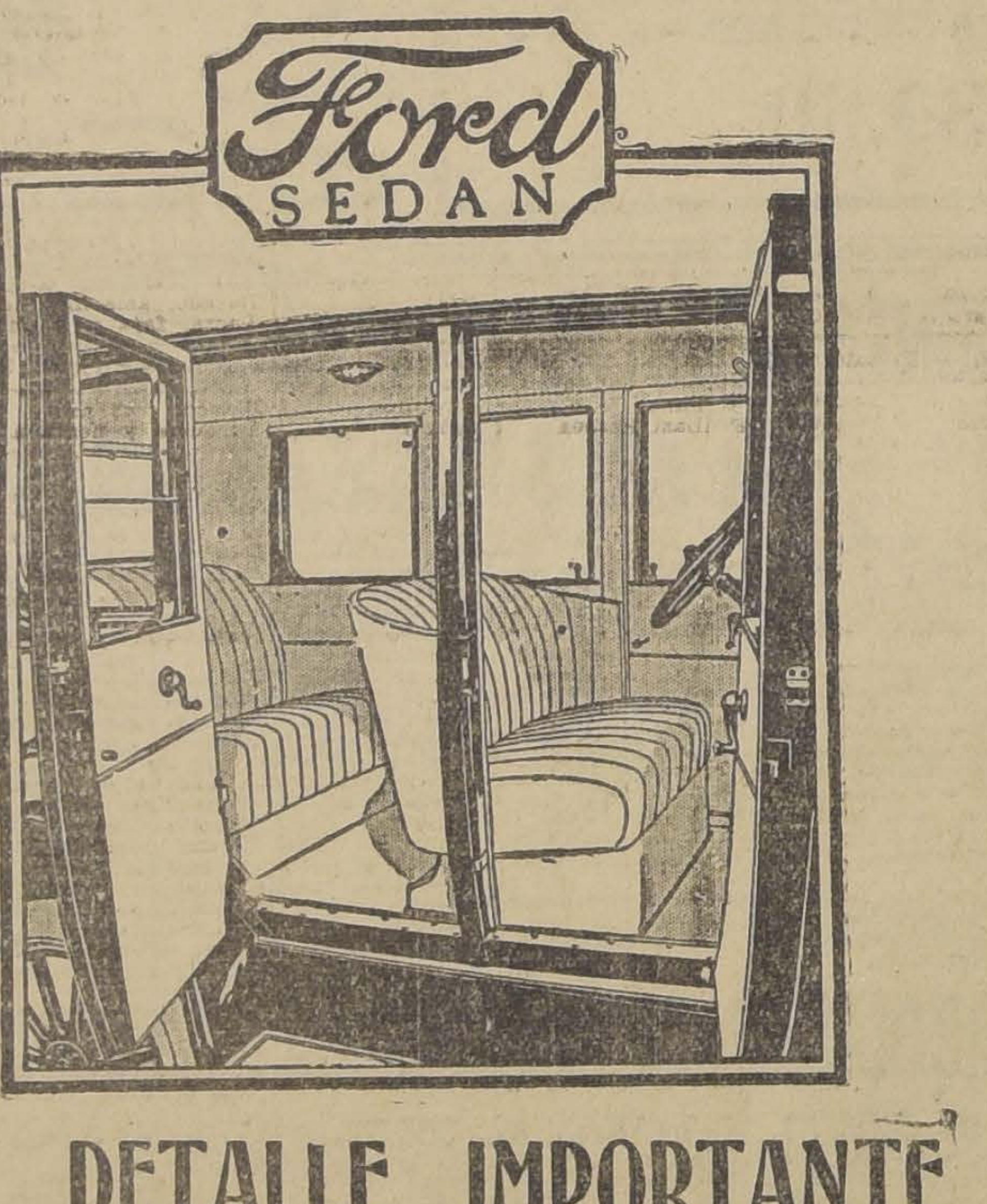

UN DETALLE IMPORTANTE

Los últimos modelos de Sedan "FORD" de cuatro puertas vienen aún más completos y más elegantes que antes.

Traen un espléndido tapizado de paño azulado, bolsillos en los costados, plafonier, espejo para mirar atrás, limpiador de parabrisa, luz en el tablero, etc.

Es un coche tan liviano como uno abierto, debido a su carrocería enteramente de aluminio.

Invitámosle a examinarlo sin compromiso para usted.

SOBRE CARRO EN SANTIAGO:
$ 15,500 m/cte.

Ford Motor Company.
EXPOSICION 1240 — SANTIAGO

RENOVOL
LABORATORIO PASTEUR

¡CUIDADO con las ESPINILLAS y FURUNCULOS!
Son los síntomas seguros de sangre
APRESURESE A DEPURARSE EFICAZMEN
ANTES QUE EL MAL AVANCE
RENOVOL cura todos lo
Vicios de la Sangre

CLUB HIPICO — Domingo 12 de Abril de 1925

PRIMERA CARRERA, A LA 1.30.— Premio BETICA.— 1,400 metros.—Para caballos de 4 años y más que hayan ganado más de 10,000.— cap.— Inscripción: $ 35.— Premio: $ 3,500 al 1.o

PREPARADOR	DUEÑO	NOMBRE	PESO	EDAD	SANGRE	PADRE	Madre	COLORES
L. Silva	R. Lopez	1 Kansas	55	4	F	Burgomaster	La Boule	Morado, tornasol, ador oro.
H. Michaels	Kangaroo	2 Prisca	55	4	F	Pirapó	Shylass	Rosado, brs. y g. blanco
A. Castro	Juan Borda	3 Alesia	54	5	F	Altanero II.	Zoorika	Naranja y celeste en ruedas
R. Amaro	J. Valenzuela	4 Glacé	52	5	3|4	Celso	Vaselina	Oro, cruz y g. lacre
J. B. Ramires	La Luna	5 Güira	52	4	F	Comisario	Royal Red	Negro botones oro, g. lacre
S. Rojas	Basilea	6 Juglar	52	4	F	Melbourne	Black Beny	Azul, m. negras, g. lacre
A. Guerra	S. Guerra	7 Guernsey	45	5	F	Mustafá	Ihela II.	Rosada, cuello, puños y g. neg.

SEGUNDA CARRERA, A LAS 2 P. M.— Premio BURLESCO.— 1,100 metros.— Para caballos nacidos en Chile que no hayan ganado.— kilos.—Inscripción: $ 40. —Premio $ 4,000 al 1.o

PREPARADOR	DUEÑO	NOMBRE	PESO	EDAD	SANGRE	PADRE	Madre	COLORES
D. Galas	V. Ugarte M.	1 Bacton Lad	54	2	F	Billy Boy	Bacrina	Oro, lacre, negro.
J. Rodrigues S.	A. Lyon	2 Bean Nash	54	2	F	Ben	Catherinette	Azul marino, lun. blancos.
Av. Muñoz	República	3 L' Epatant	54	2	F	Brazil	Agnes Roberts	Oro, cruz negra, m. oro, g. lac.
L. Lacroix	Río Oro	4 Maximalista	54	2	F	Last Reason	Kost	Azulino, g. neg. borla oro.
H. Pérez	T. Hurley	5 Miserere	54	2	F	Last Reason	Teresa	Gris perla, m. cereza, g. gris p.
J. Chamorro	J. Chamorro	6 Palestro	54	2	F	Pasteur	Grisette	Rojo, alam. cuello, p. m. y g. oro
E. Rodrigues S.	L. Ossa C.	7 Wu-Chang	54	2	F	Olascoaga	Ladasette	Verde nilo, g. morada
A. Huerta	El Manzan	8 Istria	52	2	F	Burgomaster	Bética	Lila
P. Polanco	Blanquillo	9 La Vedette	52	2	F	Brazil II	Damson	Blanco, m. bl y neg. en rd. g. lac.
D. Sandoval	G. Anguita	10 Mala Nueva	52	2	F	El Tango	Mala Noticia	Oro viejo, c., p. y g. blanca.

TERCERA CARRERA, A LAS 2.30 P. M.— Premio BARADERO.— 1,600 metros— (De remate).— Para caballos nacidos en Chile, que por $ 5,000 y que no hayan ganado carrera de venta o remate.— Peso: 58 kilos— Descargo de 6 kilos a los que se rematen por $ 3,000 Inscripción: $ 30.— Premio: $ 3,000 al 1.o

PREPARADOR	DUEÑO	NOMBRE	PESO	EDAD	SANGRE	PADRE	Madre	COLORES
E. Michaels	El Litre	1 Puelche	58	4	F	Olascoaga	Valsouria	Rosado, m. y g. celestes
S. Rojas	J. Torrealba	2 Isócrates	52	5	F	Etolo	Best Girl	Oro, cintura y faja tricolor.
F. Peralta	A. Martínez	3 Pintura	50	5	F	Pirapó	SeLifusa	Negra y turquesa a cuadros
J. Cardenas	Las Rosas	5 Tangola	50	5	F	El Tango	Kasaba	Rosado, braz y g. verde.
J. Donati	J. Donati	4 Soga	50	4	2	So'allnde	Chilena	Rosado.

CUARTA CARRERA, A LAS 3 P. M.— Premio ENSAYO DE VALLAS.— (Clásico).— 2,400 metros, 7 saltos.— Para caballos de 3 años y más no hayan corrido en saltos.— Peso de reglamento.— Inscripción, $ 20.— Ratificación $ 30, el Lunes antes de la carrera.— Premio: $ 5,000 al 1.o

PREPARADOR	DUEÑO	NOMBRE	PESO	EDAD	SANGRE	PADRE	Madre	COLORES
O. Escalante	E. Molina	1 Ferrocarrilero	71	6	F	Edward Low	Superiora	Azulino, cr. perla, m. azl. g. perla
F. Guzmán	Las Zorras	2 Jaramago	71	5	F	Ben	Mellin	Colorado
R. Ramírez	P. Jiménes	[illegible]os.	71	6	F	Obrizo	Maya III.	... ...
A. Luna	Galardete	4 Petirrojo	71	6	F	Pirapó	Culata	Blanco y Guinda listado
J. Duque R.	J. Duque R.	5 Pircún	70	6	15|32	Sándalo	Chilena	Naranja, braz y g. negra
U. Duque.	Urbión	6 Tartana	63	5	F	Alanés	La Bromita	Salmón, m. y g. verde.
F. Rojas	Est. Blanca	7 Buena Est.	66	4	F	Pocochay	Buena Raya	Morado, est. blanca

QUINTA CARRERA, A LAS 3.30.— Premio RAIMUNDO VALDES CUEVAS.— (Clásico).— 1,800 metros.— Para caballos de 3 años y más que no hayan ganado más de $ 50,000.— Peso: 3 años, 51 kilos; 4 años y más 55 kilos Recargo de 2 kilos por cada premio clásico o reglamentario ganado desde el 15 de Agosto de 1924. — Este recargo no excederá de 6 kilos — Inscripción: $ 50.—Ratificación: $ 50 el Lunes antes de la carrera.—Premio: $ 10,000 al 1.o

PREPARADOR	DUEÑO	NOMBRE	PESO	EDAD	SANGRE	PADRE	Madre	COLORES
L. A. Benites	Luis Portales	1 Chevrolet	55	4	F	Mustafá	Melton Belle	Chocolate, braz y g. oro
L. A. Figueroa	Argentino	2 Malesherbes	55	4	F	Mustafá	Litle Sheeny	Azul, brazaletes granates
J. Celpa	El Castillo	3 Digno II.	53	3	F	Campanaso	Damasca	Blanca, lunares y g. lacre
L. A. Figueroa	El Amigo	4 Gin Cocktail.	53	3	F	Mustafá	[illegible]o'se	Rosado, alm c., p. y g. azul
A. Rodrigues	Burlesco	5 Cinta Roja	51	3	F	Pipiolo	Adicta	Colorado, alm. y g. colorada
M. Maldonad	Diana	6 Humorist	51	3	F	Comisario II	Regina III	Azul, m. rosada y g. oro
R. Piérola	Tricolor	7 R. de Espadas	51	3	F	Rigo	Ivana	[illegible] m. blanca y lacre, g. lac.
E. Hernández	Bimador	8 Jana.	49	3	F	Brazil	Javo	[illegible]cota, g. azul

SEXTA CARRERA, A LAS 4 P. M.— Premio BY THE SEA.— 1,100 metros.— Para 3 años ganadores. — Handicap.— Inscripción $ Premio: $ 3,500 al 1.o

PREPARADOR	DUEÑO	NOMBRE	PESO	EDAD	SANGRE	PADRE	Madre	COLORES
E. Rodrigues	P. Duhalde	1 El Cinco	53	2	F	Buñuelo	Baratija	Blanco, anillo y g. celeste
C. Lacalle	La Peña	2 Artagnan	52	3	F	Mustafá	Allegiance	Granate, m cel., g. neg, borla.
R. Bustos	Olvido	3 Gen. Prim.	51	3	F	Buñuelo	Cesira	Frutilla, g. morado oscuro
I. Yáñez	Ossyris	4 Almanzor	50	3	F	Buñuelo	Ravenne	Solferino g. oro
P. Rojas	S. S. Ahues	5 Capitolio	49	3	F	Burgomaster	Alhucema	Celeste y bl. por mit. m. cel. g. lc
F. Galván	Limited	6 Itch	49	3	A|A	Old Boy	Baratura	Gris perla, gorra negra
L. Silva	I. Valdés	7 Castellamare.	43	3	F	Burgomaster	Porte Cigarett	Verde g. solferino
J. B. Castro	H. Valdés	8 Monza	44	3	A|A	Lord Bobs	Ukrania	Azulino, brazaletes y g. acero
P. Polanco	Arauco	9 Landrú	43	3	F	Last Reason	Meridiana	Negro, azulino, negro
D. 2.o Díaz	Alcázar	10 Alpujarra	40	4	F	Marcosol	Avellana	Acero, alam y g. lacre

SETIMA CARRERA, A LAS 4.30 P. M.— Premio BEZIGUE.— 2,300 metros.— Para todo caballo ganador — Handicap.—Inscripción $ Premio $ 4,500 al 1.

PREPARADOR	DUEÑO	NOMBRE	PESO	EDAD	SANGRE	PADRE	Madre	COLORES
F. Galván	Limited	1 Bricole	60	4	F	Mustafá	Bravata	Gris perla, g. negra
J. Celpa	Los Bomberos	2 Insaciable.	57	4	F	Burlesco	Delicia	Blanco faja azul, m. y g. lacre
H. Péres	Pin Pom	3 Altachín	53	4	A|A	Altanero	Chinchilla	Verde, faja blanca, g. negra
J. Cavieres	J. Silva S.	4 Joy Bird	53	4	F	Brazil	Blue Bird	Verd.esm., m. vrd y bl. lit, g. vd.
L. A. Benítez	H. Pizarro	5 Atorrante	46	4	F	Last Reason	Buena Suerte	Azul, c. p., alam., y g. azul.
J. B. Castro	Beltramín	6 Gorgorito	44	4	F	Olascoaga	[illegible]ndunguera	Oro, gris, oro.
R. Piérola	Tricolor	7 Zadorija	42	3	F	Osboob	Aldivia	Azul, m. bl. y lac., g. lac.
P. J. Medina	R. Valdés	8 Perval	41	3	F	Olascoaga	Sencillez	[illegible] g. colorada
A. Luna	C. Muñoz G.	9 Fanfarrona.	40	5	F	Comisario II.	Lavabo	Blanca, m. colorada, g. neg.
R. Díaz	Nos	10 Omikrón.	40	4	F	El Tango	Isabela	Azul eléctrico

OCTAVA CARRERA, A LAS 5 P. M. — Premio BETULIA.—1,400 metros. Para caballos de 4 años y más que hayan ganado más de $ 10,000.— Handicap.—Inscripción: $ 35 .—Premio: $ 3,500 al 1.o

PREPARADOR	DUEÑO	NOMBRE	PESO	EDAD	SANGRE	PADRE	Madre	COLORES
J. Cavieres	O. Berstein	1 Ardellón	62	4	F	Last Reason	Miss Silver	Neg. faja brazaletes y g. col.
Av. Muñoz	Ecuador	2 Pistacho	61	6	27|32	Sándalo	Chúpate esa	Bl. y neg. listado g. bla.
F. Galván	Limited	3 Mentirosa	58	4	F	Baratiere	Memoir	Gris perla g. neg.
C. Lacalle	La Peña	4 Big Baby	53	4	F	Your Majesty	La Nenita	Granate, m. celeste g. neg.
R. Díaz	J. Jorquera	5 Azneitia.	59	4	F	Altanero	Catherinette	Bronce, m. solferino, g. bronce
E. Emeres	C. Olivares	6 Náufrago	42	4	F	Crescendo	Regencia	Colorado oscuro, g. gris
R. Amaro	E. Araya	7 Doddy	40	4	3|4	Medallion	Garance	Lila, lun., m. y g. lacre

PRONOSTICOS DE ALGUNOS DIARIOS Y REVISTAS PARA LA REUNION DE HOY EN EL CLUB HIPICO

DIARIOS Y REVISTAS	1.a carrera	2.a carrera	3.a carrera	4.a carrera	5.a carrera	6.a carrera	7.a carrera	8.a carrera
LA NACION	Prisca Guernsey	Mala Nueva La Vedette Maximalista	Soga Puelche	Tartana Marruecos	Gin Cocktail Chevrolet	El Cinco G. Prim Capitolio	Zadorija Gorgorito Insaciable	[illegible]
LOS TIEMPOS	Prisca Guernsey	Mala Nueva La Vedette Maximalista	Puelche Soga	Tartana Jaramago	Chevrolet Gin Cocktail	El Cinco G. Prim Capitolio	Gorgorito Zadorija Insaciable	[illegible]
LA HUASCA	Prisca Glacé	Mala Nueva Maximalista L'Epatant	Puelche Pintura	Tartana Marruecos	Chevrolet Cinta Roja	Artagnan El Cinco G. Prim	Atorrante Gorgorito Zadorija	[illegible]
LA UNION DE VALPARAISO	Prisca Guernsey	Mala Nueva La Vedette Maximalista	Soga Puelche	Tartana Marruecos	Chevrolet Gin Cocktail	El Cinco Artagnan G. Prim	Zadorija Gorgorito Insaciable	[illegible]

PROXIMAS INSCRIPCIONES

CLUB HIPICO

Domingo 26 de Abril

I. Premio CULATA — 1,500 metros. — Para caballos que no hayan ganado más de $ 10,000 — Peso: 60 kilos — Descargo de 2 kilos por cada $ 2,000 menos ganados. — Inscripción: $ 35. — Premio. $ 3,500 al 1.o (Jinetes aprendices).

II. Premio CONSTANT. — 1,100 metros. — Para caballos de 2 años que no haya ganado. — Peso: 54 kilos. — Inscripción: $ 40 — Premio: $ 4,000 al 1.o

III. Premio COTEJO DE POTRILLOS. — (Clásico). — 1,100 metros. — Para potrillos de 2 años nacidos en el país. — Peso: 50 kilos. — Recargo de 2 kilos por cada carrera ganada y de 3 kilos si la carrera es clásica o reglamentaria. —Inscripción: $ 50. — Ratificación: $ 50 el Lunes antes de la carrera. —Premio: $ 10,000 al primero.

Bacton Lad, Beau Nash, Buen Día, Calambrito, Caramel, Charmer, El Ocho, Esquillo, Fachino, Fado, Franklin, Glo lus, Day, Inmortal, Jack Pot, Jenaro, Jergón, Jerolamo, Jornalero, Jubol, Kandahar, Larousse, L'Epatant, Luxor, Marchego, Maremoto, Matachín, Metrenquil, Miserere, Mistisgris, Mochuelo, Nitchevo, Oligarca, Olvidado, Palestra, Snob, Tibidado, Tullín, Vancouver, Vaso de Oro, Wu-Li-Chang.

IV. Premio CELSO. — 2,500 metros. — Para todo caballo ganador. —Handicap. - Inscripción: $ 50. —Premio: $ 5,000 al 1.o

V. Premio CRESCENDO. — 1,400 metros. — Para caballos que hayan ganado más de $ 10,000.—Handicap. — Inscripción: $ 35. — Premio: $ 3,500 al 1.o

HIPODROMO CHILE

Domingo 19 de Abril

I Premio ÑUBLE. — Para tres años y más no ganadores, nacidos en Chile. — Peso de Reglamento.—Descargo de un kilo por carrera perdida en el Hipódromo Chile. — Inscripción: 15 pesos. — Premio: 1,500 pesos al primero. — Distancia: 1,2[illegible] metros.

II. Premio ÑUÑOA. — Handicap. —Para ganadores. — Inscripción: 20 pesos. — Premio 2,000 pesos al primero. — Distancia: 1,200 metros.

III. Premio SIQUEN. — Omnium handicap. — Inscripción: 30 pesos. —Premio: 3,000 pesos al primero. —Distancia 1,800 metros.

PRONOSTICOS DE LA PRENSA

He aquí el orden en que han quedado las diversas publicaciones que dan pronósticos para ambos hipódromos:

Club Hípico

1.o	"El Diario Ilustrado"	4	12
2.o	"La Unión" de Valparaíso	4	11
3.o	"La Huasca"	4	11
4.o	"La Nación"	4	11
5.o	"Las Ultimas Noticias"	4	10
6.o	"El Mercurio"	4	9
7.o	"Los Tiempos"	3	11
8.o	"La Patria"	3	9
9.o	"Deutsche Zeitung"	3	9
10.o	"La Tarde"	3	7

Hipódromo Chile

1.o	"La Nación"	3	8
2.o	"El Diario Ilustrado"	2	6
3.o	"La Patria"	2	6
4.o	"Los Tiempos"	2	5
5.o	"La Huasca"	1	9
6.o	"Las Ultimas Noticias"	1	3
7.o	"La Unión de Valparaíso"	1	7
8.o	"El Mercurio"	1	6
9.o	"La Tarde"	1	4
10.o	"Deutsche Zeitung"	0	5

QUADRONAL

Tabletas alemanas eficacísimas contra los dolores de cabeza, garganta, muelas, grippe, etc., en venta en todas las boticas.

LAS CARRERAS DE HOY EN EL HIPODROMO CHILE

De siete pruebas bastante interesantes y de difícil pronóstico está formado el programa que se desarrollará hoy en este hipódromo.

Inicia la mañana hípica el premio Nacimiento, handicap sobre 900 metros, que ha reunido un lote bastante modesto, handicapeados en una amplia escala que abarca 22 kilos, lo que nos ahorra mayores comentarios sobre lo abierta que se presenta la prueba. Como estimamos que Parlachinita va muy bien colocada a 52, la hacemos nuestra favorita y dejaremos para los puestos siguientes a Nervo con La Ratera.

A continuación se disputará el premio Nos, sobre 1,500 metros, prueba que ha reunido solamente seis participantes, pero que se presenta como la más importante del programa, por la clase del lote que la disputará, llevando todos ellos una chance muy equiparada. Por la forma cómo se ha impuesto Castor las tres veces que ha ganado, estimamos que debe aquí anotarse su cuarta victoria, haciéndolo, por consiguiente nuestro favorito. La elección del segundo puesto es sumamente difícil, inclinándose nuestras preferencias por Gondolero.

En el premio Naltagua, sobre 900 metros, que ocupa el tercer lugar en el programa, creemos que el ganador debe buscarse entre Foch, Lon, Latoso, Eliane, y Zambombo. Como Eliane se vió tan ligera en su presentación del Domingo, le vamos a confiar la defensa de nuestros pronósticos, junto con Foch y Latoso.

Marly, Palisandra, Anitra, Jaranesa y Glenley, son en nuestro concepto las mejores cartas en el premio Naranjo, sobre 1,500 metros, que se disputará a continuación. Sin mayores comentarios dejaremos nuestro pronóstico establecido en la siguiente forma: Marly para ganador, Anitra y Palisandra para los placées.

Lanzafuego, por sus últimas performances, se destaca como el ganador obligado en los 900 metros del premio Nirivilo, que ocupa el quinto lugar del programa. Para que sirvan de escolta al pupilo de Humberto Péres dejaremos a Jilguero y Corita.

En la sexta carrera, premio Ninfa, sobre 1,500 metros, estimamos que Garete es la mejor carta, por su campaña en la temporada de Viña; Le encomendamos la defensa de nuestro pronóstico. Para el segundo puesto recomendaremos a Vaivén, que corrió con muchos tropiezos el Domingo y si no es por eso, habría sido casi con seguridad el ganador, y para el tercer a Maravedí, que tan bueno se ha visto últimamente.

Clausura el meet el premio Nilo, también sobre 1,500 metros, prueba que se presenta sumamente abierta, pues de los diez inscritos, por lo menos seis se presentan con una chance de primer orden. Recordando la carrera que hizo con Azpeitía en Viña, sobre 1,400 metros, vamos a recomendar a Mistere para ganador, con Alesia y Ofensivo para los placées.

CIGARRILLOS
LA CUBANA
no tienen RIVAL
40 cts.
¡fumadlos!
CIA INGLESA DE TABACOS

ULTIMAS PERFORMANCES

HIPODROMO CHILE

DOMINGO 5 DE ABRIL

(PISTA LIVIANA)

Primera carrera.—1,200 metros.— 1.o Eclipse, con 47 kilos; 2.o Estrella del Cardonal, 40; 3.o Kosmos, 40; 4.o Cabro, 40.

N. P.: Monoplano, 58; Medinette, 46; Galaor, 47; La Liga 41.

Segunda carrera.—1,200 metros.— 1.o Márida, con 58 kilos; 2.o Diva, 51; 3.o Madamo, 53; 4.o Glenley, 50.

N. P. Florito, 57; Colorado Maduro, 57; Javanesa, 54; Nervo, 54; Glaneuse, 54; Juanilla, 53; Morgiana, 53; Brasilera, 51; Huerfanita, 47.

Ganada por 1|2 cuerpo; el 3.o a 1|2 cuerpo. Tiempo: 1.14 1|5.

Tercera carrera.—1,400 metros.— 1.o Callihue, con 42 kilos: 2.o Highander, 50; 3.o Payador, 55; 4.o Presidencia, 47.

N. P.: Keysol, 55; La Primera, 56; Castilla, 53; Toqui, 55; Quidia, [illegible]; Franguilla, 50; Teno, 49; Masianela, 46; Labrador, 46; Dagmar, 47; Zumacal, 42; Pif, 58.

Ganada por 1 pescuezo; el 3.o a 2 1|2 cuerpos. Tiempo: 1.27 2|5.

Cuarta carrera.—1,200 metros. — 1.o Castor, con 53 kilos; 2.o Lanzafuego, 49; 3.o Lírica, 53; 4.o Iverdu, 49.

N. P.: Pichardín, 56; Odioso, 43.

Ganada por 1|2 cabeza; el 3.o a 2 cuerpos. Tiempo: 1.13.

Quinta carrera.—1,200 metros. — 1.o Pinturera, con 49 kilos; 2.o Habilosa, 47; 3.o Georgette, 50; 4.o Bolt, 55.

N. P.: Ilusa, 56; Gordiano, 55; Jarana, 54; Castellano, 46.

Ganada por 1|2 cabeza; el 3.o a 1 pescuezo. Tiempo: 1.14.

Sexta carrera. —1,200 metros. — 1.o Farrutín, con 40 kilos; 2.o Glacé, 50; 3.o General Prim, 54; 4.o Variable, 53.

N. P.: Castellana, 49; Torcacero, 42.

Ganada por 1|2 cuerpo; el 3.o a 1|2 cabeza. Tiempo: 1.13.

Séptima carrera.— 1,200 metros.— 1.o Joselito, con 54 kilos; 2.o Foch, 53; 3.o Valvén, 53; 4.o Madame Bovary, 52.

N. P.: Querella, 54; Tarnopol, 52; Dax, 52; Eliane, 51; Toinette, 50; Shocking, 42.

Ganada por 1|2 cabeza; el 3.o a 1 cabeza. Tiempo: 1.14.

VITALGOL
LABORATORIO PASTEUR

EN CUALQUIER EPOCA DEL AÑO

Es oportuno tonificarse y estar a cubierto de las enfermedades. Una cucharada de VITALGOL antes de las comidas, es el tratamiento más seguro contra LA DEBILIDAD.

HIPODROMO CHILE — Domingo 12 de Abril de 1925

PREPARADOR	DUEÑO	NOMBRE	PESO	EDAD	SANGRE	PADRE	MADRE	COLORES	JINETE PROBABLE
PRIMERA CARRERA, A LAS 8.45 A. M. — Premio "NACIMIENTO" — 900 metros. — Omnium handicap. — Inscripción: $ 15. — Premio: $ 1,500 al 1.o									
D. Vial	A. Gatica	1 Lenine	62	4	F	Siberien	Picaresca	Blanco brazeletes negros	M. J. Silva
G. de la Cerda	Cruz Azul	2 Pasajes	56	6	27|32	Constant	Meva	Blanco cruz azul	O. Contreras
E. Emeres	Los Andes	3 Scut	55	3	7|4	Alanés	Sfax	Blanco faja, brazeletes y g. azul	M. Vera
W. Fariña	Botafogo	4 Monoplano	52	5	1|3	Sarron	Chilena	Chocolate, m. y g. oro viejo	G. Lira
S. Rojas	F. Marín	5 Parlachinita	52	4	3|4	Londres	Parlachina	Grosella estrella crema	Alf. Silva
J. Cuevas	Siberia	6 La Ratera	52	3	F	Last Reason	Margot II	Naranja, m. negras, g. verde	W. Fuentes
C. Morris	C. Riofrío	7 Peña Blanca	51	3	F	Pirapó	Mercle	Lacre cruz turquesa	C. Santander
A. Allen	E. Araya	8 Nervo	49	5	3|4	Faneo	Balatún	Morado charreteras y g. blanca	J. Cifuentes
M. Maldonado	Santa Luisa	9 Eclicse	46	4	F	Billy Boy	Bengala	Lacre y oro listado, g. lacre	R. Sepúlveda
A. Zúñiga	M. Gálvez	10 Flautín	46	3	7|8	Duty	Francisca	Amarillo y morado en ruedas	L. A. Morgado
G. de la Cerda	T. Lawrence	11 Teno	45	3	F	Ogro	Piura	Rosado alam. negros, g. blanca	C. Santelices
D. Sandoval	S. Polloni	12 Zizañero	40	3	F	Olascoaga	Salonique	Oro brazeletes negros, g. negr.	J. Guajardo
A. Allen	Almendral	13 Kosmos	40	4	F	Crescendo	Fragilité	Cáscara, granate, blanco	C. Pombet
O. Fuenzalida	H. Johnson	14 Krasure	40	3	F	Whitington	Algara	Ladrillo, gorra negra	A. Amesti
SEGUNDA CARRERA, A LAS 9.15 A. M. — Premio "NOS" — 1,500 metros. — Handicap. — Para ganadores. — Inscripción: $ 25. — Premio: $ 2,500 al 1.o									
F. Peralta	Sin Duda	1 Sin Duda	54	5	F	Mustafá	La Pola	Morado oscuro, braz. y g. azul	Alf. Silva
E. Fuentes	Ebeache	2 Gondolero	52	3	F	Comisario II	Umbel	Verde oscuro, alam. y g. negros	P. P. Quesada
Sdo. Rojas	R. Fernández	3 Weyler	52	4	F	Marcosol	Barcola	Azul cint. rosada, m. y g. rosada	M. Vera
E. Eméres	Los Andes	4 Castor	51	3	7|8	Hasard	Fateful	Blanco, faja, brazeletes y g. azul	N. Ramíres
H. Péres	Rex	5 Mon Homme	50	3	F	Eclair II	Golden Lady	Rojo, gorra negra	J. Guajardo
D. Sandoval	S. Polloni	6 Malharia	46	3	F	Pibe	Delfa	Oro, brazeletes y g. negra	R. Allen
TERCERA CARRERA, A LAS 9.45 A. M. — Premio "NALTAHUA" — 900 metros. — Omnium handicap. — Inscripción: $ 15. — Premio: $ 1,500 al 1.o									
J. Rojas	J. Rojas	1 Evangelista	61	6	15|32	Berliniche	Chilena	Azul est. amar., m. azul. g. amar.	M. Araya
An. Zúñiga	A. Arenas	2 Pichardín	58	3	F	Gallinelo	Punta Gruesa	Concho vino, g. oro viejo	M. Zúñiga
D. Vial	A. Gatica	3 Foch	55	4	F	Siberien	Briggitte	Blanco brazeltes negros	M. J. Silva
E. Molina	El Milagro	4 Regalada	54	4	F	Last Reason	Elza	Salmón lunares negros, g. blanca	J. Guajardo
J. Cárdenas	Amsterdam	5 Lon	53	4	63|64	Longchamps	Arenilla	Naranja, lunares y g. negro	L. Galarce
E. Morán	J. Athens	6 Torcasero	52	4	1|2	Coburgo	Chilena	Lacre, m. lilas, g. lacre	C. Santander
A. Araneda	Binador	7 Latoso	52	3	F	Eclair II	Divertida	Terracota, gorra azul	O. Contreras
A. Contreras	E. Valdés	8 Ilusa	51	4	7|8	Hasard	Alada	Azul, anillos blancos	Sdo. Soto
E. Fuentes	F. Neff	9 Estatira	50	4	F	Saint Andrew	Eclatante	Negro, blanco y lacre listado	J. Pinto
C. A. Gómez	R. Santelices	10 Eliane	49	3	15|16	El Tango	Cirenaica	Gris perla, m. oro, g. oro	A. Sánches
E. Muñoz	Mariluán	11 Zambombo	48	3	F	Sumbar	Pelusa	Verde manzana, g. negra	L. A. Morgado
J. Madrid	La Loma	12 Jettatura	42	5	F	Last Reason	La Nonita	Lacre, faja y gorra aul	A. Amesti
A. Allen	E. Araya	13 Antilla	40	6	95|128	Rolando II	Holanda	Morada, carreteras blancas	J. Cifuentes
A. Allen	Condal	14 Madamo	40	6	a|a	Sea Blaze	Ain Zara	Oro y lac. list., m. lacre, bra. oro	L. Allen
CUARTA CARRERA, A LAS 10.15 A. M. — Premio "NARANJO" — 1,500 metros. — Handicap. — Para ganadores. — Inscripción: $ 25. — Premio: $ 250 al 1.o									
D. Sandoval	D. Urrutia	1 Marly	58	3	F	Burgomaster	Hosana	Aul y blanco listado, g. lacre	J. Vergara
R. Amaro	R. Amaro	2 Marconig.	55	4	7|8	Barney O'Hara	20 de Febrero	Lila, lila brazeletes blancos	J. Oregón
J. Cuevas	Triunfo	3 Palisandra	55	3	F	Pirapó	Doncella	Amarillo, braz. y g. turquesa	Ar. Silva
E. Eméres	Los Andes	4 Bolt	53	3	7|8	Hasard	Dundrenan	Blanco faja, braz. y g. azul	N. N.
E. Fuentes	F. Neff	5 Estatira	53	4	F	Saint Andrew	Eclatante	Negro, blanco y lacre listado	M. Vera
F. Rojas	Naides	6 Naides	51	3	F	Campanazo	Novelesca	Gris perla, m. y g. oro	P. Rebolledo
U. Duque	Urbión	7 Javanesa	50	4	F	Brazil	Swallow	Salmón, m. y g. verde	O. Contreras
J. Rojas	E. Cristi	8 Anitra	43	3	F	Lechuguino	Bella Nina	Oro, brazeltes y g. verde	C. Santander
G. de la Cerda	L. Olivares	9 Danaide	44	5	F	Saint Andrew	Roman Light	Oro, azul y lacre en círculos	J. Pinto
A. Allen	J. Fernández	10 Xois	43	5	F	Olascoaga	Anomjina	Azul, m. acero, g. blanca	J. Osorio
J. Madrid	La Loma	11 Cagliostro	43	6	1|2	Julio César	Chilena	Lacre faja blanca, g. azul	C. Santelices
J. Madrid	E. Araya	12 Antilla	42	6	3|4	Rolando II	Holanda	Morado charreteras blancas	A. Allen
J. F. Salinas	Santiago	13 Glanense	42	4	F	Burlesco	Silene	Verde cruz azul	R. Sepúlveda
F. Bernal	M. R. Tronco	14 Glenley	42	4	F	Hallington Lad	Litle Sheeny	Azul eléct. oro, m. lacres, g. oro	R. Olave
C. Rus	C. Rus	15 Brasilera	40	5	7|8	Hasard	Sfax	Rosado, amarillo, negro	M. Rojas
A. Guitienne	D. Silva	16 Pasajero	40	6	1|2	Meltonian	Chilena	Lacre, faja y g. morada	J. Guajardo
QUINTA CARRERA, A LAS 10.45 A. M. — Premio "NIRIVILO" — 900 metros. — Omnium handicap. — Inscripción: $ 15. — Premio: $ 1,500 al 1.o									
G. de la Cerda	Cruz Azul	1 Facuo	59	4	3|4	Faneo	Cuyanita	Blanco, cruz azul	L. Zamora
F. Peralta	A. Martínez	2 Jilguero	58	4	F	Last Reason	Agility	Turquesa y negra a cuadros	C. Pombet
U. Duque	Urbión	3 Castellana	54	3	7|8	Constant	Sensation	Salmón, m. y g. verde	O. Contreras
H. Péres	H. Péres	4 Lanzafuego	52	3	F	Bishop	Chatterbox	Blanco y gran. list., m. y g. gran.	N. Ramíres
D. Vial	A. Gatica	5 Trotzky	50	4	F	Siberien	L'Espingole	Blanco brazeletes negros	M. J. Silva
J. Pinto	Gerona	6 Fatalist	50	6	7|8	Hasard	Fateful	Azul rejilla y g. oro	J. Pinto
An. Zúñiga	Chimbarongo	7 Kamarad	46	3	F	Gen. Stoessel	Oremburgo	Chocolate, gorra champaña	M. Zúñiga
J. Rojas	B. Moreno	8 Corita	45	4	1|2	Constant	Chilena	Verde nilo	J. Osorio
R. Ramíres	R. Ramíres	9 Pullero	44	3	F	Altanero II	Franqueza	Azul eléctrico, puños y g. negra	N. N.
A. Guerra	S. Guerra	10 L. George	41	3	F	Rolando II	Divisa	Rosado cuello, puños y g. negra	L. Núñez
SEXTA CARRERA, A LAS 11.15 A. M. — Premio "NINFA" — 1,500 metros. — Handicap.—Para ganadores. — Inscripción: $ 25. — Premio: $ 250 al 1.o									
J. B. Castro	Good Friend	1 Garete	58	3	F	Matador	Fricka	Castaño, m. y g. amarilla	Alf. Silva
R. Bustos	Olvido	2 Carbón	55	6	F	Siberien	Fille du Soleil	Frutilla, gorra morada	C. Santander
C. Rus	C. Román	3 Vaivén	53	5	1|2	Scarron	Chilena	Azul marino, m. cer., g. azul mar.	P. Rebolledo
R. Piérola	Tricolor	4 Verdot	53	4	F	Last Reason	Antonina	Azul, blanca y lacre, g. lacre	J. Vergara
J. Cárdenas	Las Rosas	5 Tangola	52	6	F	El Tango	Kasaba	Rosado, mangas blancas	P. P. Quesada
E. Muñoz	Los Bomberos	6 Junín	51	4	F	Last Reason	Primrose III	Blanco faja azul, m. y g. lacre	P. Silva
A. J. Vial	F. Loof	7 Banderolo	50	4	15|16	Rolando II	Banderola	Escocés	P. Olguín
J. B. Ramíres	F. Cos	8 Tarnopol	50	5	7|8	Turín	Euskara	Cereza y amarillo listado	A. Sánches
S. Rojas	Mariposa	9 Coquetón	49	4	F	Billy Boy	Panimávida	Gris perla, braz. y g. lacre	M. Rojas
R. Soto	Popeta	10 Grand Prix	48	5	F	Duty	Menina	Morado, m. y g. blanca	J. Guajardo
A. Guitienne	H. Flereau	11 Maravedí	47	4	F	Mago	Orbent	Lacre y oro en ruedas, g. oro	A. Allen
Art. Rodríguez	F. Marín	12 Wintergreen	47	6	F	Olascoaga	Noguette	Grosella est. crema, m. y g. gros.	L. A. Morgado
Av. Gonzáles	Av. Gonzáles	13 Abrantes	43	5	F	Altanero II	Húngara	Verde estrella blanca	M. Zúñiga
E. Eméres	Beyond	14 Obsequio	44	3	F	Estribor	Oblea	Azul eléct., braz. y g. rosada	C. Santelices
SETIMA CARRERA, A LAS 11.45 A. M. — Premio "NILO" — 1,500 metros. — Handicap. — Para ganadores. — Inscripción: $ 25. — Premio: $ 250 al 1.o									
D. Sandoval	D. Urrutia	1 Ofensivo	57	6	F	Defensor	Guigne	Azul y blanco listado, g. lacre	J. Vergara
F. Peralta	El Amigo	2 Redondilla	57	4	F	Rolando II	Bruges	Rosado, alam. puños y g. azul	C. Pombet
S. Rojas	A. Buzeta	3 Hyrcanie	54	4	F	Burlesco	Bombonière	Blanco y lacre en rued., g. blanca	Alf. Silva
F. Peralta	Tally Ho	4 Long Long	52	5	F	El Tango	Mecánica	Lacre y blanco en ruedas, g. azul	C. Santander
H. Péres	Tunquillar	5 Mistere	51	3	F	Buñuelo	Rib Rat	Frutilla, alamares y g. azul	N. Ramíres
J. Donati	Tucapel	6 Alava	49	6	F	Constant	Bacha	Oro y azul en ruedas, g. oro	O. Contreras
J. A. Castro	J. Borda	7 Alesia	49	5	F	Altanero II	Zorika	Naranja y cel. en rue., m. y g. cel.	R. Olave
J. Donati	Longchamps	8 Joselito	48	5	F	Saint Mead	Bluff	Blan. y lac. en rue., m. y g. blan.	A. Gutiérres
C. A. Gómes	Quicharco	9 Iverdun	47	4	F	Olascoaga	Peregrina	Verde, blan. y neg. list. g. negra	A. Sánches
J. S. Navarro	C. Salinas	10 Apático	45	5	31|32	Posseur	Antorcha	Azul, blanco y lacre en ruedas	J. Valenzuela

PRONOSTICOS DE ALGUNOS DIARIOS Y REVISTAS PARA LA REUNION DE LA MAÑANA DE HOY EN EL HIPODROMO CHILE

DIARIOS Y REVISTAS	1.a carrera	2.a carrera	3.a carrera.	4.a carrera	5.a carrera	6.a carrera	7.a carrera
"LA NACION"	Parlanchinita Nervo La Ratera	Castor Gondolero	Eliana Foch Latoso	Marly Anitra Palisandra	Lanzafuego Jilguero Corita	Garete Valven Maravedí	Mistere Alesia Ofensivo
"LOS TIEMPOS"	Scut Pasajes Parlanchinita	Castor Mon Hormon	Foch Latoso Eliane	Marly Anitra Palisandre	Jilguero Lanzafuego Corita	Carbon Garete Junin	Mistere Joselito Redondilla
"LA HUASCA"	Parlanchinita Nervo La Ratera	Castor Weyler	Latoso Eliane Regalada	Anitra Palisandre Javanesa	Lanzafuego Jilguero Fácuo	Valven Garete Carbón	Joselito Mistere Ofensivo
"LA UNION" DE VALPARAISO	Pasajes Parlanchinita La Ratera	Castor Sin Duda	Foch Latoso Zambomba	Bolt Marly Anitra	Lanzafuego Trotzky Corita	Valven Bandul Maravedí	Mistere Ofensivo Mari

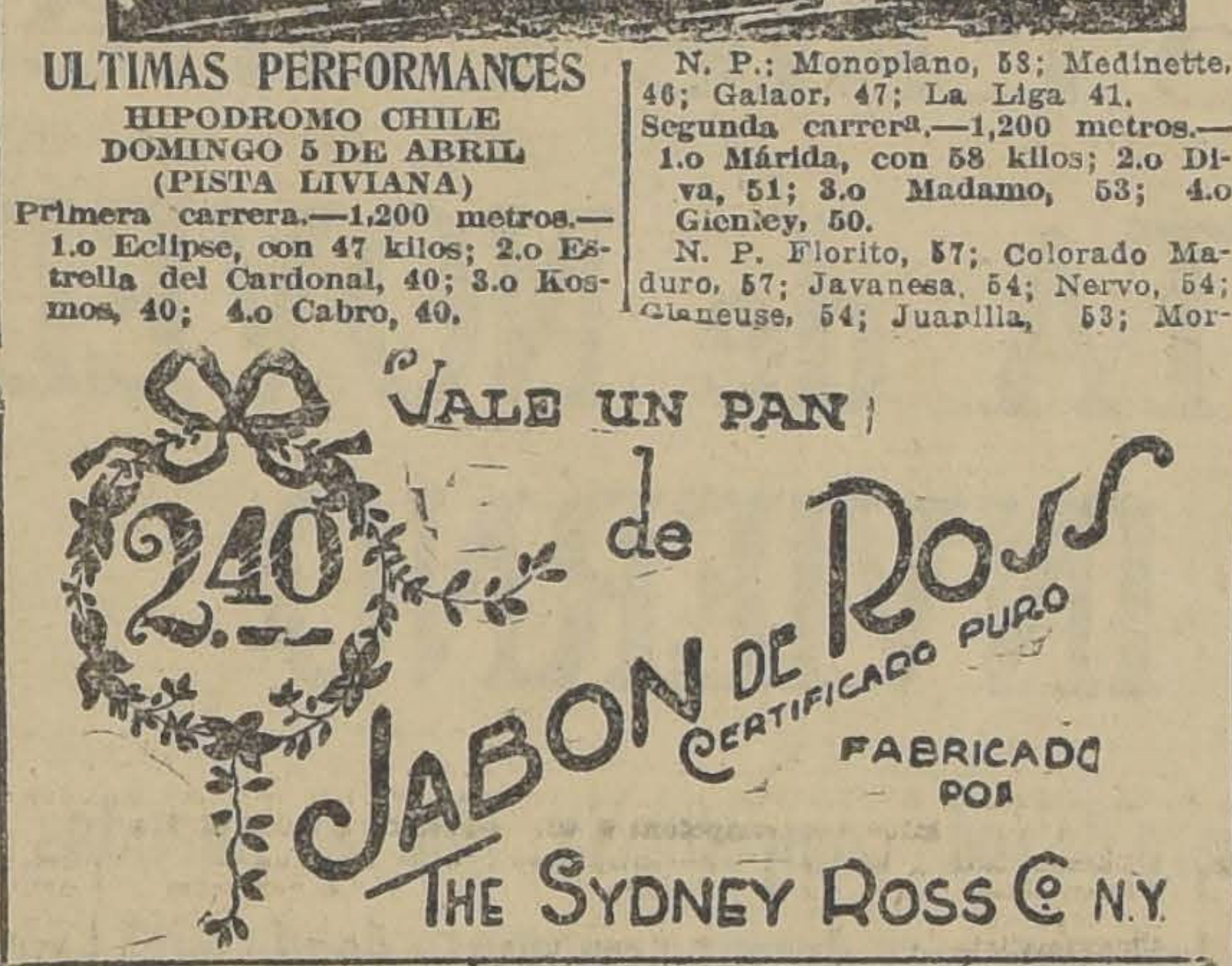

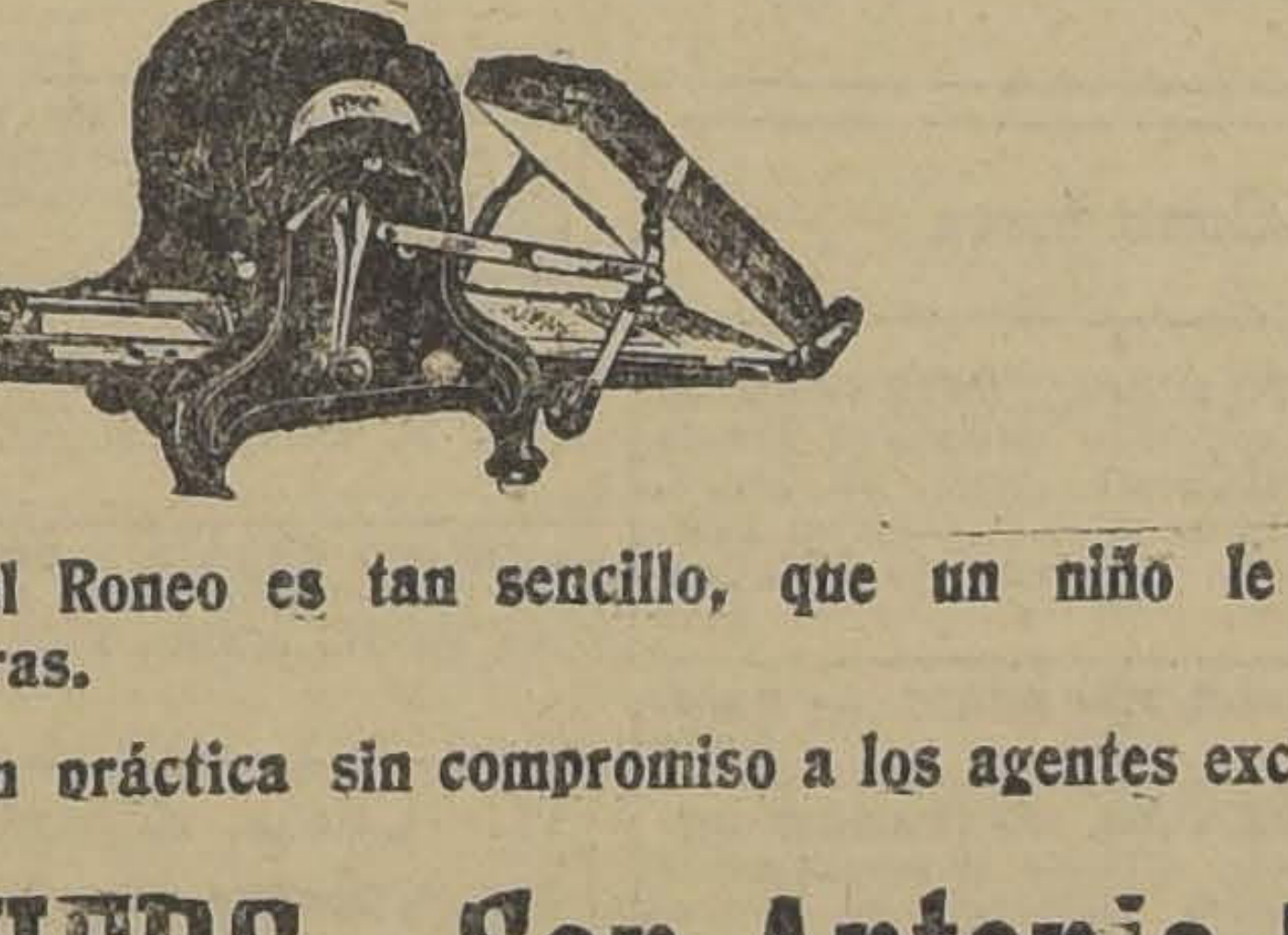
Ud. puede centuplicar su clientela

Con lo que hoy gasta en un vendedor, puede usted trabajar miles y miles de clientes. Las circulares que produce

EL DUPLICADOR RONEO

son tan perfectas que parecen haber sido escritas directamente en una máquina Underwood.

Además, el manejo del Roneo es tan sencillo, que un niño le sacará miles de cartas en pocas horas.

Pida una demostración práctica sin compromiso a los agentes exclusivos:

DAVIS BROTHERS - San Antonio 527

SOLAMENTE ALUMBRANDOSE CON UNA BUENA LAMPARILLA USTED NO DAÑARA SU VISTA

Para eso se ha hecho la

"PHILIPS ARGENTA"

En venta en todas las casas del ramo.

IMPORTADORES:

MORRISON & Co. — SANTIAGO

Compañía Telégrafo Comercial

Se pone en conocimiento del público que esta Empresa ha restablecido sus servicios en la forma de costumbre.

EL GERENTE.

500 Modelos Nuevos

De última moda y dernier cri en MALETINES, BOLSAS Y CARTERAS

PARA SEÑORAS ACABA DE RECIBIR

MALETERIA FRANCESA

Avenida Brasil, entre Catedral y Santo Domingo

GRAN EXPOSICION. PRECIOS EXCEPCIONALMENTE BAJOS y de OCASION

S. A. MANSUY.

Citaciones importantes

El señor Roberto Parra nos pide citemos urjentemente para hoy a. las 11.30 A. M., en el Hotel Milán, Huérfanos esquina Ahumada, a los peleadores. señores Abelardo Hevia, Dinamita Jackson y Froilán Rojas.

ANGEL C. LEIVA B. C.

Cita a reunión general, para hoy, a las 11 A. M. Se encarece la asistencia, para pronunciarse de las numerosas solicitudes de socios.

Realización

Baños americanos . .	$	100.00
Baños corrientes . .		50.00
Baños guagua		11.50
Baños asiento		32.00
Lavapies		8.00
Baños esponja		30.00
Lluvias		3.50

CALIFONTS

a leña patentados irrompibles, de doble circulación de agua

Duplex	$	120.00
Tubular		200.00
Serpentín combinado .		325.00

ENLOZADOS

Realizamos nuestra existencia con un 20 por ciento de rebaja sobre los precios de costo

Lavaplatos de zinc .	$	26.00
Lavaplatos enlozados .		55.00
Mesas forradas zinc .		32.00

COCINAS ECONOMICAS

Marca francesa, fierro fundido, importadas desde $ 320

ACETILENO

Somos especialistas en instalaciones completas de alumbrado por el Acetileno. Personal competente con más de 20 años de práctica.

Las mayores y más numerosas instalaciones en Chile han sido vendidas por esta casa.

Lamparitas acetileno .	$	4.50
Lámparas mineras . .		13.50
Lámparas Tempete (parafina)		19.00
Lámparas de bronce .		22.00

CARBURO DE CALCIO

Siempre de primera calidad y al más bajo precio de plaza.

Catálogos, datos, presupuestos pedirlos únicamente a la

ACETILENA

Casa Andrés Dubois

Santo Domingo 1044

CASILLA N.o 231

Santiago

FUNDO en VENTA

(ORDEN EXCLUSIVA)

EN ZONA CENTRAL VENDEMOS GRAN FUNDO

5,000 CUADRAS

500 cuadras planas abundantemente regadas, aptas para todo cultivo

El resto de rulo, apropiado para siembras, crianzas y ovejería.

ESPLENDIDOS EDIFICIOS

GRAN DEUDA HIPOTECARIA

PRECIO: $ 1.500,000

FACILIDADES DE PAGO

1237 — HUERFANOS — 1237

EDUARDO PRADO B. Y CIA

CENTRO BOXERIL "LOS SPORTS"

LA VELADA Y BAILE DE ESTA NOCHE.— PREPARATIVOS PARA LOS ENCUENTROS DEL JUEVES VENIDERO.— UN LLAMADO A LOS SOCIOS

La velada organizada para esta noche tiene efectivo interés. Actuarán elementos de capacidad boxeril, desde el comienzo del programa, como es el primer preliminar donde sube al ring por segunda vez Dominguito Quintana hijo del entusiasta director señor Ismael Quintana.

Entre los componentes del Regimiento Pudeto existe gran entusiasmo por concurrir a ver el encuentro de Ignacio Ramírez con Villatoro.

Damos a continuación el carnet completo de las peleas:

Raúl López y Domingo Quintana, 3 rounds.

José F. Pardo y Cipriano Mardones, 4 rounds.

Carlos Márquez y Eleodoro Barros, 4 rounds.

Carlos Rojas y Alejandro Hernández, 4 rounds.

Ignacio Ramírez y Alberto Villatoro, 5 rounds.

Terminadas las peleas se organizará un baile en honor de las señoritas del barrio.

Se invita a la velada de esta noche a todos los vecinos amantes del box.

Una banda de músicos dirigida por el señor Luis Ponce, amenizará el espectáculo.

—Sin abandonar las labores que atañen a los encuentros del Sábado y Domingo venideros, se está trabajando por presentar un regio programa en la velada que se está organizando para el Jueves 14. Se hacen gestiones para agregarle algunos números de variedades.

Desde mañana se seguirá informando a los vecinos del barrio de esta interesante velada.

—El nuevo tesorero al hacerse cargo de su puesto se dirige a todos los socios en el sentido de que no abandonen los pagos de sus cuotas, para lo cual atiende en su domicilio, Castro 642, durante todo el día.

Los recibos correspondientes a Abril, pueden pasar a retirarlos.

LA VELADA DE MAÑANA EN EL IDEAL CINEMA

Las hermosas peleas.—Entusiasmo por concurrir

Continúa tomando cuerpo entre los vecinos del barrio de Yungay el entusiasmo por concurrir a los encuentros que se ha venido preparando con interés para mañana.

Como se ha dicho, el encuentro de fondo será a diez rounds, entre Luis Castro y Justino Pezoa, muy conocidos por sus actuaciones en el ring, en especial Pezoa, que es el favorito de la comuna de Yungay.

La pelea de semi-fondo es de tanta importancia como la de fondo. Igualmente los preliminares.

Antes de empezar los encuentros se desarrollará un baile en honor de las señoritas del barrio. Habrá buena música. Se quemarán fuegos artificiales.

Termas de Catillo

ESTACION PARRAL

LA MEJOR EPOCA Y LA MAS AGRADABLE

Curación del reumatismo, estómago, hígado, riñones, sangre, piel, bronquios, nervios, enfermedades de señoras anemia, arterias y corazón.

Automóviles suben diariamente

PENSION MODICA

El próximo Sábado en la Federación

En el ring de la Federación de Box de Chile se efectuará el Sábado próximo un match a diez rounds entre los pesos livianos Gustavo Cano y Jorge Navarro.

La actuación última de Cano ha sido favorablemente elogiada por la prensa y público en general, por lo que creemos que su presentación del Sábado ante Navarro contará con la confianza de nuestros amateurs.

Completará el programa como semi-fondo el match a ocho rounds entre Alfredo Molina y Domingo Sánchez, que el Sábado último hizo una discreta presentación.

Un preliminar entre Erasmo Molina y Víctor Retamales completará este buen programa.

WAYOU FIGUEROA VERSUS JULIO ALVAREZ

Estos aficionados definirán supremacías en un match a cinco rounds, que se llevará a efecto el Sábado 18 del presente, en el cómodo ring de Los Leones B. C.

HERIBERTO ROJAS B. C.

Eyzaguirre 784

Hoy, a las 9 P. M., se efectuará una interesante velada pugilística en honor de nuestro profesor señor Arturo Santiago. Tomarán parte los mejores púgiles del Angel Leiva B. C..

El programa es el siguiente:

Oscar Rojas con Benjamín Tevero, 4 rounds.

Gilberto Gonzáles con José M. Castillo, 4 rounds.

Oscar Santiago con Luis Y. Veloso, 4 rounds.

Oscar Aguirre con Juan Cáceres 4 rounds.

Luis Vélis con Luis Lucero, 4 rounds.

Manuel Wilson con Rubén Vergara, de fondo, 5 rounds.

¿LUIS VICENTINI JOSE GONZALEZ?

El campeón suramericano de peso liviano, ha recibido una tentadora oferta para sostener en Buenos Aires, un encuentro con el invicto José Gonzáles.

En Buenos Aires, reina interés por ver actuar al chileno y dado las características de su rival, se espera obtenga el más franco éxito en este encuentro.

Para formalizar la negociación del match faltan algunos detalles, los que, posiblemente quedarán solucionados, hoy para firmarse el correspondiente contrato el Lunes próximo.

PIDA CIGARRILLOS
MISTERIO
CAJETILLA
40¢
BRITISH-AMERICAN TOBACCO Co (CHILE) LTD.
Cada cajetilla contiene una estampilla de ahorro de 5¢

FEDERACION AMATEURS DE BOX DE CHILE

Esta noche, a las 9, en la velada del Centro H. Rojas, se harán entrega de sus premios a los siguientes pugilistas: Bernardo Meneses, Carlos Mass, Luis Rojas, Luis Román, Amador Pérez, Lindor Pardo, Antonio Cicer, Juan Leiva, Carlos Rodríguez, Carlos Núñez, Amador 2.o Contreras, Humberto Yáñez y Santiago Molina y Zenón Valdés.

Pérez, Plané y Abarca a la Argentina

Los pugilistas Amador Pérez, Humberto Plané y Manuel Abarca han recibido proposiciones para hacer una gira boxeril a Buenos Aires.

Hoy deberá formalizarse el contrato correspondiente, y Pérez partirá el Sábado próximo, Abarca y Plané, tan pronto firmen los contratos con Soto y Hevia, respectivamente.

GIMNASIO RODOLFO NUÑEZ

Avenida San Joaquín

Esta tarde, a las 3, se efectuará en este centro el siguiente programa boxeril a beneficio del campeón peso gallo del Carlos Enrique

4 rounds, entre los pesos mosca Gilberto Gonzáles, de Sports, v. Juan Yáñez, el

4 rounds, entre los pesos mosca Luis Soto, del A. Gon Luis Zúñiga, del R. Núñez.

5 rounds, entre los pesos Alberto Cornejo, del A. v. Anatolio Meneses, del Reserva: Manuel Urzúa, del ro.

5 rounds, entre los pesos señores Luis Meza, del A. C va, versus Juan Prieto, del R. ñez.

5 rounds, por el campeonato no del Gimnasio en la de peso pluma, Ricardo Ferr sus Antonio Alvarez.

Match de semi-fondo, a entre los pesos gallos, señores Manuel Meneses, campeón del que, versus Enrique Aros, ravilla, del R. Núñez.

Match de fondo, revancha rounds, entre los pesos livianos señores Luis Guzmán, del sus Ernesto Figueroa, del R. ñez.

CASA BURGALAT

HUERFANOS Y AHUMADA

Desde Este Lunes

GRAN VENTA de NOVEDADES de INVIERNO

Todos nuestros precios son fuera de toda competencia. Nuevas partidas de ADORNOS y GENEROS de alta novedad, que pondremos en venta desde este Lunes.

ADORNOS

TIRAS DE PIELES, CASTOR, NUTRIA, PUTOIS, GAZELLE, etc...
GALONES DE LANA PARA VESTIDOS
CINTAS PARA ADORNOS
HEBILLAS DE ALTA NOVEDAD
ALFILERES DE ADORNOS PARA SOMBREROS

Hormas
Guantes

GENEROS

GRAN SURTIDO RECIEN LLEGADO DE GENEROS PARA ABRIGOS Y PARA TRAJES, ESCOCESES, OTOMANES, GAMUZAS, CASTOR, ETC...

AVISOS ECONOMICOS

1.—Avisos judiciales

EN PETICION SINDICO PARA FIJAR nueva fecha para junta de acreedores en la quiebra Carlos Borgoño Rivadeneira; el segundo juzgado, con fecha 14 de Febrero, proveyó: "Como se pide, y señálase el 17 de Abril próximo, a las 4 P. M." — El Secretario. Abril 13

POR AUTO FECHA 2 DEL ACTUAL, del señor Juez del 5.o Juzgado en lo Civil, se ha declarado en quiebra a los comerciantes de esta plaza, señores Molino y Gros; se ha nombrado síndico provisional a don Ramón Amor y se ha fijado por decreto de 4 del presente para la primera junta de acreedores, el quince del mes próximo, a las tres P. M. — El Secretario. 5—M.

POR AUTO DE FECHA CUATRO del presente del quinto juzgado civil, se ha declarado en concurso especial de hipotecarios a don Reinaldo Huber. Se nombró síndico provisional a don Ernesto Lefevre M. y se ha señalado para la primera junta el diecinueve de Mayo próximo, a las tres de la tarde.—El secretario. 14—

POR RESOLUCION DEL 5.o JUZGADO del primero de Abril de este año, se ha ordenado requerir de pago a doña Josefina Sauvalle, representada por su marido Luis Brun, para que cancele a don Eduardo Sauvalle, la cantidad de $ 3,000, intereses y costas. Demás antecedentes en la secretaría del 5.o Juzgado, expediente Sauvalle-Sauvalle. — Covarrubias.

CON FECHA 7 DE ABRIL EL SEGUNDO Juzgado Civil ha declarado aprobado el convenio propuesto por don Carlos Borgoño ordenando al Síndico restituirle sus bienes dentro de tercero día y nombrando interventor a don Ernesto Durley. 16—A

EL SEGUNDO JUZGADO CIVIL ha ordenado notificar por los diarios la demanda de impugnación deducida por los acreedores de don Manuel Araneta contra el crédito presentado por don Angel Araneta, fundado en que dicho crédito no guarda conformidad con los libros del fallido. 12—a

3.—Automóviles, afines y accesorios

AUTOMOVILES DE SEGUNDA mano compra venta Mackenna Goycolea y Cía. Teléf. 2487. Casilla 1726 Morandé 600 al 608. 26—A.

RICA GONDOLA FORD REGALO en 3.500 pesos. Carmen 902. A-12

AUTOMOVIL TURISMO CINCO asientos, góndola Ford, están trabajando. Facilidades pago vendo. — Vicuña Mackenna 456. 14A

AUTO FORD TURISMO PERFECTO estado vendo. Verlo hasta las 10 A. M., Maipú 868. 12—a

SE VENDE GONDOLA NUEVA, $ 5.764 Ford. Línea Bascuñán. Tratar: Santo Domingo 1144. 13-A.

COMPRO CHASSIS CHICO CON O sin carrocería para reparto en perfecto estado con facilidades pago Arturo Prat 2295 13—A

DE OCASION VENDO GONDOLA cambio grande. Ñuble 1140

OCASION. EN $ 1,500 VENDO AUtomóvil Ford turismo, por tener que ausentarme. Dirigirse: Aldunate 787. 13-A.

CAMBIO O COMPRO AUTO POR camión cuatro ruedas. San Diego 1948. 13-A.

MOTOCICLETAS "INDIAN SCOUT" y "Triumph", flamantes, véndense ocasión. San Dieg. 1832.

VENDO CARRETELA APERADA de 1.a, Pasaje Lima 1018. 14-A.

CAMIONES CARGA WHITE, PERfectas condiciones, vendo ocasión Casilla 3268.

COMPRO BRODWAY BUEN ESTAdo. Morandé 450 Casilla 37.

GONDOLA FORD. CONSULTE precio carrocería, P. Medina, Herrera 574.

CAMIONES FORD DE CARGA, LEcheros, reparto, encontrará a precios económicos, carrocería, P, Medina.

CARROCERIA FORD, DE CINCO asientos, en perfecto estado, se vende Avenida Centenario 470, 14 M

SE VENDE UNA GONDOLA FORD en perfecto estado, $ 3,500. Tratar: Capitán Orella 88.

4.—Animales

SE OFRECE TALAJE PARA OVEjas, Av. Pedro de Valdivia N.o 3000, Tratar con Alfredo Cabarroche. A-12

VENDO CRIANZA CONEJOS DE angora. Maira 601

GATA GRANDE FINA $ 30 VENDO gato para cruza ofrezco, Serrano 357.

PERRITO BLANCO, PELADO A TIjera regular porte, se llama niñito perdido el Jueves en la mañana, en calle Nataniel N.o 1618 se da buena gratificación quien lo devuelva al punto indicado.

VACAS BUENAS LECHERAS LLEgadas del sur, ternero chico, vendo Sazié 2790.

VENDO BURRA PARIDA BUENA lechera, en $ 120, Rosas 961. A-13

CABALLOS COCHEROS, VENDO cuatro. Manzano 263. A-13

5.—Alhajas y joyas

PESOS, CHAUCHAS ANTIGUAS, monedas, alhajas, platino, oro y plata compro, pago el mejor precio. Alameda 842, esquina Londres. 30-A.

7.—Aves y pájaros

PALOMAS GIGANTES VENDO BAratas. Gálvez 441. 12 A

VENDESE POLLOS PARA EL CONsumo, Sotomayor 566 13—A

CRIADERO YUNGAY, SOTOMAYOR 643, vende gran variedad pájaros y palomas extranjeras. Baratura: canarios flautas, $ 40. comunes, $ 14, palomas grandes, $ 4. Loicos, $ 2.50. codornices, yales, diucas, tórtolas, 1 peso. 12-A.

CRIADERO YUNGAY, SOTOMAYOR 643, vende para semana Santa cardenales, monseñores, obispos, capuchinos y frailecillos. 12-A

8.—Avisos varios

COMPRO COCINAS AUN DETERIOradas. Eyzaguirre 641. A-13

SOLDADURA AL OXIGENO SE hacen de cualquier metal. Especialidad en aluminio. Avenida Matta 905. A-16

PANADERIAS, PALAS DE PINO hace fábrica. El Progreso, Sotomayor N.o 37. A-12

LIGA DE PROPIETARIOS. — Compañía 1065. Oficina 25. Proporciona facilidades para cobrar arriendos. 14-A

LATAS VACIAS.— SR. FRESNO, ruégole mandar retirar la partida que compró. Chiloé 1842. 12—A.

SE HACEN TEJIDOS A MAQUINA. Huérfanos 3047. Casa B. 13-a

SEÑORITA OCUPADA EN EL COmercio desea vivir para acompañar se con señora muy honorable pagando sus gastos M. P. Correo 4 A—14

FABRICA DE SOMMIERS, MARquesas y colchones, composturas y medidas, a domicilio. San Pablo 2165. 13—A

HOJAS GILLETTE, NAVAJAS, TIjeras, afilanse. Portal Fernández Concha, kiosco 9. M-23

9.—Contadores

IMPUESTO RENTA, INVENTARIOS balances servicios mensuales atendemos prestamente, Servicios económicos. Oficina "Chile" Delicias 2628, Casilla 3478. Teléfono 130 Estación A-13

COMPTABLE FRANCAIS. — CASIlla 3190. 1.o-M

LUIS MORALES, CONTADOR EXperimentado, atiende esmeradamente contabilidades comerciales, industriales, conforme Ley Impuesto Renta. Casilla 3569.

WENCESLAO VILLAR, CONTAdor, Cóchrane 434. Teléfono 145 Parque. Casilla 3222. A-13

10.—Casas, departamentos y piezas amobladas. --(Buscadas y ofrecidas)

CENTRALISIMO ALQUILASE piezas o departamento con o sin muebles a caballeros. Santa Rosa 92. 13-A

CASA EXTRANJERA OFRECE ESpléndidas piezas, reglamente amobladas, con balcón a la calle y baños con pensión, San Diego 172, altos y una cuadra y media Alameda, casa recién construída, 12 A

PIEZAS LUJOSAMENTE AMObladas con todo confort moderno, arriéndase a caballeros extranjeros en casa particular. Ahumada 85. 12-A.

ARRIENDO CASA CHICA AMOblada nueva, y muy central, a matrimonio extranjero sin familia. Diríjase Delicias 1124 13—A

ARRIENDANSE MAGNIFICAS piezas amobladas, todo confort centralísimas. Esmeralda 626. 15-A.

PIEZA Y DEPARTAMENTO AMOblado se arriendan en casa familia extranjera. Carro a la puerta. Tratar Purísima 260 13—A

NECESITO ARRENDAR DORMITOrio bien amoblado independeinte casa discreta, escribir detalladamente, Pones, Casilla 1095,

NECESITO URGENTE CASA CHIca con muebles. Ojalá barrio sur Alameda entre Lira y Lord Cochrane. C. R. Correo Central. A-13

NECESITO CASA 8 PIEZAS; PREfiero barrio alto. Hasta $ 700. Dirigirse H. G., casilla 2338. A-13

11.—Casas, departamentos y piezas sin muebles. --(Buscadas y ofrecidas)

Casas

ARRIENDO DOS MAGNIFICAS CAsas, central, seis y ocho piezas todo servicio. Llaves: Amunátegui 870. A—14

$ 1,000 TEATINOS ESQUINA: CASA altos, salón, escritorio, comedor 7 dormitorios, tres piezas de toilette dependencias. Tratar Huérfanos 1237

$ 900 HUERFANOS, ESPLENDIda situación: casa en bajos. salón seis dormitorios, dos toilette, toda clase dependencias patio servidumbre, gallinero. Huérfanos 1237

OCASION, SIETE CASITAS NUEvas calle Arturo Prat, 3 piezas, cocina, patio, una cuadra Llano Subercaseaux y tres Estación San Diego. Valor $ 8.000 mitad contado resto mensualidades, Aravena y Valenzuela, Huérfanos 1059 oficina 2

$ 150 CASA CINCO PIEZAS ra dependencias quintita, trica Rondizzoni 2158, Correo

AVENIDA LARRAIN Guindos arriendo o vendo, nes económicas, casa con comodidades Verla hora

ARRIENDASE E NAVENoul 2007 Ñuñoa Chalet familia, recién terminado, talado, arboleda garage, etc.

$ 200 ALTOS CONDOR zas fuera dependencias, 1332

ARRIENDO LINDO DEmento especial profesional bién pieza chica. Serrano

$ 450 QUINTA-CHALET siete piezas, gran vestíbulo ción, gas electricidad. Plaza: Balmaceda 765

ESPLENDIDOS ALTOS, zas, baño, apropiado matrimo magnífico chalet. Bellet videncia, arrienda con

ARRIENDASE 3 PIEZAS lísimas. Cochrane 431.

00 ARRIENDO BUENA CASA va, moderna cinco piezas dos halls, tres dependencias patios, camión. Lira, eléctrica. Rogelio Ugarte

210 ARRIENDASE CASA closa, bien tenida. Tratar; Santa Mónica 1941.

AVENIDA PEDRO VALDIVIA

A dos cuadras de Providencia, véndese chalet de dos pisos, puesto de dos casas, una en altos y otra en bajos, cada una hall, 6 piezas, servicios, huerto. Deuda Caja $ 20,000.

PRECIO: $ 90,000

2

GUZMAN SILVA Y CIA.

1243 — HUERFANOS — 1243

$ 160 EN SAN FRANCISCO NUMERO 2472 y 2498, arriendo casas nuevas, recién construidas, seis piezas, cuarto de baño, luz eléctrica, gran patio. Tratar: Avenida Silva N.o 201. A-13

CASA PA---IA SIN PENSIONISTAS, arriendo departamento independiente, dos, tres piezas, balcones, excusado, con sin pensión, Recoleta 79?.

CASA OCHO DEPENDENCIAS, arriendo, Bascuñán esquina Lautaro. A-13

$ 100, ARRIENDASE DEPARTAMENTO en casa matrimonio, Nataniel 138. A-13

$ 1000 ARRIENDASE ESPACIOSA casa en altos, dos cuadras Plaza de Armas, 21 de Mayo esquina Esmeralda, recién refaccionada, 11 habitaciones, dependencias, mucha luz y sol, amplias galerías y hall, apropiada para profesionales. Tratar: Esmeralda 860. A-13

SE ARRIENDA LOCAL BUENA situación San Pablo 2930. 12—A.

$ 775 EJERCITO, BAJOS BANDERA 184.

$ 750 VICUÑA MACKENNA, LUJOSOS altos, Bandera 184.

$ 700 AVENIDA ESPAÑA, BAJOS Bandera 184.

$ 700 NATANIEL, ALTOS. BANDERA 184.

$ 650 DIECIOCHO, ALTOS BANDERA 184.

$ 600 SAN MARTIN, ALTOS, BANDERA 184

$ 600 BRASIL, ALTOS BANDERA 184.

$ 550 COMPAÑIA ALTOS, BANDE

$ 650 COMPAÑIA, ALTOS BANDERA 184.

$ 180 CASITA CINCO PIEZAS, GAS y luz. Carmen 780.

CASA DISTINGUIDA ARRIENDA lindas piezas calle, pensión con baño. Romero 2658. 13-A

BASCUÑAN 78 ARRIENDO ESPACIOSOS altos, toda comodidad. Tratar Delicias 2774.

$ 408 ARRIENDASE ESPLENDIDA casa altos Catedral 2638. 13 A

ARRIENDASE CASA ALTOS AGUSTINAS 1521. salón, antesala, comedor, cinco dormitorios, dependencias. Tratar: Agustinas 1535. A-13

$ 900 ARRIENDO ESPLENDIDO departamento completamente independiente: dos dormitorios, cuarto baño, instalado, cocinita. Siglo XX, 368 A-11

$ 650 ARRIENDASE CHALET Av. IRARRÁZAVAL 3362, diez piezas dependencias garage, verlo de dos a cinco. A-13

$ 44.000 CASA MODERNA RECIEN terminada, 11 piezas, hall, baño, gas electricidad, en Santa Victoria entrando por Maestranza. Llaves Camilo Henríquez 408. Convencional, el sitio de 100 metros al fondo. Facilidades de pago. A-12

OFREZCO ALTOS, GALERIA CERRADA, once balcones. Tratar. Delicias 1407. 12—a

NECESITO ARRENDAR CASA seis piezas aseadas. Ofertas detalladas Dardignac 026. 13—a

$ 180 CASA CINCO PIEZAS FUERA dependencias, quintita, luz eléctrica. Rondizzoni 2188. Correo 19. 13—a

CASA CENTRAL ISIDRO SAN MARTIN 47, apropiada matrimonio extranjero u oficina comercial arriéndase $ 600 mensuales. Tratar, San Martín 45, 9 a 5. 12-a

NECESITO ARRENDAR CASA con promesa compra $ 20,000 intermedio Caja Ahorros. Escribir, Santo Domingo 4018. 12—a

$ 270 ARRIENDO BUENA CASA.— San Francisco 1423. Tratar, Serrano 166 12-a

DESEO ARRENDAR CASA QUINTA en barrio alto. Sin comisión. Valenzuela. Bandera 260. 12—a

$ 300 ARRIENDO CASA EN ALTOS ocho piezas y servicios, gas y luz eléctrica Avenida Matta 971 esquina de Arturo Prat. 12—a

ARRIENDO CASA 5 PIEZAS, LUZ eléctrica. $ 60 anticipado. Avenida Aromos 763, Comuna Quinta Normal. 12—a

CASITA HASTA $ 150 NECESITO. Bandera 575, Control, Flores. 12—a

ALTOS MODERNOS, HALL, TERRAZA arriéndase. Santa Rosa 486. 13—a

AVENIDA IRARRAZAVAL AL llegar plaza Ñuñoa arriéndase cómoda casa, 6 piezas, baño y dependencias, luz eléctrica y gas, amplios corredores gran quinta. Tratar, Bandera 166, oficina 3. 12—a

$ 330 ARRIENDO ALTOS, GRAJALES 2350, entre República y España, siete departamentos baño, dependencias espaciosas. Verla 1 a 5. 14-A.

PARA EL 1.o DE MAYO SE Arrienda una casa en Marcoleta 465. Tratar: Santa Rosa 329. 12-A

ARRIENDO CASA MODERNA. ROSARIO 908. 12-A.

MADRID 1134, LADO AVENIDA Matta, casa muy decente, bien tenida, 8 piezas, baño, hall, patio, dependencias, deuda Caja $ 30,000. Precio $ 35,000 Huérfanos 1268. A-12

$ 900 DELICIAS 224 ALTOS MODERNOS recién refaccionados 8 dormitorios hall dos salones a calle escritorio, galerías comedor, dos cuartos toilette uno instalado, cuartos servicios, baño servicio, dos patios y dependencias, luz eléctrica, gas. Llaves en los bajos. Tratar Bandera 70 altos. 12—A

ARRIENDANSE CASAS RECIEN y bien construida con todo el confort moderno, espaciosas en el mejor barrio de Santiago cerca San Cristóbal carro de ida y vuelta especial para familias extranjeras calle Santos Dumont casi esquina de Recoleta. Tratar Santos Dumot 510 13—A

$ 250 ESPLENDIDA CASA 6 PIEZAS, con patio, bonito y seguro. Se arrienda, Maestranza 782. 12-A

$ 170 y 130 ARRIENDO CASAS VI. Vicuña Mackenna 584. 13 A

$ 120 ARRIENDO CASA, MANUEL Montt 1466 Providencia. 13 A

$ 1.500 EJERCITO, BAJOS CON garage. Bandera 184.

$ 1.500 HUERFANOS, ALTOS, BANDERA 184.

$ 1.000 DELICIAS, BAJOS. BANDERA 184.

$ 1.250 COMPAÑIA, ALTOS. BANDERA 184.

$ 1.000 DELICIAS BAJOS, BANDERA. 184

$ 1.200 LORD COCHRANE, ALTOS Bandera 184.

$ 1.100 DIECIOCHO, ALTOS, BANDERA 184.

¡ARRENDATARIOS Y PROPIETARIO...!!! visiten nuestra oficina y verán que las mejores órdenes de arriendo y venta de casas, chalets y locales, están en esta oficina. ¡Visítela! Bandera 184.

$ 900 BAJOS SIN ALTOS, CLARAS Bandera. 184

$ 900 VICUÑA MACKENNA, CASA-QUINTA, todas comodidades. Bandera 184.

$ 900 VICUÑA MACKENNA, ALTOS con garage. Bandera 184.

$ 850 MIRAFLORES, ALTOS REFACCIONADOS, Bandera 184.

$ 800 DIECIOCHO, ALTOS BANDERA 184.

$ 650 VERGARA, PRIMER Y SEGUNDO piso. Bandera 184.

$ 1,100 GRAN CASA BAJOS, ROSAS Bandera 184.

Departamentos

ARRIENDO ESPLENDIDO DEPARTAMENTO. Rosas 2186. 12A

ARRIENDASE BUEN DEPARTAMENTO tres patios. Santa Rosa 382. 12—A.

DEPARTAMENTO INDEPENDIENTE en altos, balcones calle, baño anexo arriéndase caballero honorable. Tratar: San Martín 545. 12-A.

CASA FAMILIA ARRIENDASE DEPARTAMENTO o piezas. Arturo Prat 474 13—A

ARRIENDO DEPARTAMENTO. NATANIEL 1129 14—A

NECESITASE DEPARTAMENTO, balcón calle, casas señoras honorables, dirigirse: Nataniel 116. 13—A.

ARRIENDO UN DEPARTAMENTO 4 piezas cocina y dependencias 4 Pasaje Balmaceda.

FAMILIA SIN PENSIONISTAS arrienda departamento baño, caballero honorable. A. O., casilla 1485. A-14

Piezas

ARRIENDASE UNA O DOS PIEZAS sin pensión casa familia. Recoleta 936. 12—a

DOS LINDAS PIEZAS, GRANDES, en chalet quinta de extranjera arriendo a caballeros honorables. Sin otro pensionista. Con o sin pensión, baño, entrada para auto. Margarita 5. Un paso de Pedro Valdivia. Dos cuadras de Providencia. 12-A.

SE ARRIENDA 3 PIEZAS, UNA con baño anexo. Nueva York 63, 3.er piso. A-13

ARRIENDO PIEZA CABALLERO sólo, Cueto 535. 12 A

ARRIENDASE BONITA PIEZA grande, ventana calle a señoras honorables. Seis cuadras Alameda $ 40 Tocornal 656.

SE ARRIENDA UNA PIEZA EN casa extranjera. San Francisco 211 casa—A

PIEZA CON 2 BALCONES, A LA calle y luz arriendo $ 70. Carrión 1413 13—A

ARRIENDASE PIEZA BALCON CALLE. Loreto 105

ARRIENDASE PIEZA A PERSONA honorable. Agustinas 2290 14—A

PIEZAS EXCELENTES, ASOLEADAS, con balcones, una apropiada para dos personas, pensión, ofrece familia. Marcoleta 540, una cuadra del Cerro Santa Lucía.

PIEZA CALLE, PENSION, CARMEN 135. 13-A.

12.—Compra de casas

CHALET O CASA, CONSTRUCCION sólida y moderna en barrio alto, para poca familia, compro hasta por $ 60,000 precio comercial. Al contado $ 20.000, saldo reconociendo deuda o haciendo operación Caja de Ahorros, ofertas L. Bustos, calle Lira 982. 13_A

COMPRO CASITA CON DEUDA O facilidades pago, dando $ 4,000 contado. Moder, Correo 13. 12 A

COMPRO CASITA CON DEUDA O facilidades pago, dando $ 4,000 contado. Moder, Correo 13. 14—a

COMPRO CASA ANTIGUA HASTA $ 50.000 sin agentes, A. Barroso 72 13—A

COMPRO CASA POR $ 20.000 SIN agentes Bilbao 73 13—A

COMPRO SIN AGENTE UNA CASITA quinta, o sitio, de Avenida Matta a San Bernardo, Valor de cinco a diez mil pesos, Gálvez 751. Suarzo.

13.—Compra y venta de negocios

CARNICERIA CUALQUIER PRECIO vendo por enfermedad facilidades pago, venta $ 150 diarios; única en calle; apropiada chanchería; arriendo barato Bezanilla 1331 31—M

CARNICERIA CUALQUIER PRECIO vendo por no poder atender.— Bilbao esquina Sazié. 13—a

PANADERIA DE TREINTA QUINTALES de amasijo en mejor barrio de Santiago se vende o se permuta por otro negocio bueno en Provincia Ofertas a M. H. Casilla 81—D Santiago. 14—A

ALMACEN DE ABARROTES 4 años establecido. Vendo Catedral 2501

VENDO ALMACEN Y FABRICACION de agua de cuba con marca registrada y varios útiles es para hacerse rico con este negocio hay varios pasajes. Nueva de Ovalle 883. 14—A

IMPRENTA INSTALADA COMPLETA para obras diarios, etc. Vendo San Pablo 1157. A-13

ALMACEN ESQUINA VENDO $ 3,500 venta diaria 150. Arriendo $ 90. Escribir: A. Soto, Correo.

PELUQUERIA COMPRO BIEN SITUADA pago al contado. San Pablo 1081 A-13

ESTABLO HIGIENICO BUENAS VACAS con certificados negocio a la vista vendo por viaje. Carmen 953. A-12

VENDO ALMACEN Y VERDULERIA. San Francisco 326. 12-A.

CARNICERIA MUY CENTRAL SE arrienda. Santos Dumont esquina de Recoleta. Tratar: Santos Dumont 510. 12-A

POR VIAJE URGENTE VENDO ALMACÉN. Herrera X de Andes 993. 12—a

BOTICA LIBERTAD CATEDRAL esquina de Libertad. Se vende tratar en Compañía 1264 oficina 16 11—A

FARMACEUTICOS: BOTICA INSTALACIÓN comercial, en un pueblo del Sur vendo por enfermedad. Se da suma facilidad de pago. Dirigirse: Calle San Francisco 877 Santiago. 12—A

POR AUSENTARME, VENDO FABRICA baldosas y tubos cemento en ventajosísimas condiciones. Hay moldes tubos 3, 4 6, 8, 12, y 16, pulgadas. Freire 1923. Quillota. A-13

POR NO PODER ATENDER DOS negocios vendo lavandería o carnicería Dardignac 206. 12—a

VENDO ALMACEN UNICO EN LA esquina, venta mensual $ 8,000 Tratar, Marcoleta 442 12—a

POR NO PODER ATENDER VENDO verdulería y frutería "La Gloria". Venta diaria: $ 250 a $ 300. Rozas 3005. 12-A.

ESPLENDIDO ALMACEN ABARROTES, gran porvenir, único cuatro esquinas, ventas comprobadas, contrato largo. Canon bajo, vendo por viaje urgente. Tratar: Echazarreta N.o 691 entre Colón y Cruz. 12-A.

VENDO ALMACEN, UNICO CUATRO esquinas, buen porvenir. Huemul esquina Diez de Julio. A-12

ARRIENDO COMPRO ESTABLO LECHERIA con o sin vacas. Detalles por carta J. D. Blanco Encalada 1749. A-12

VENDO NEGOCIO ABARROTES, muy buena situación, 5 mil. 6 mil pesos capital. Tratar, San Diego 215. 15—a

EN PUERTO DE MAR VENDO acreditada panadería, poco capital. Dirigirse, 5 Oriente, 4 Sur, Almacén La Llapa, Talca. 14—a

VENDO DE OCASION IMPORTANTES establecimientos de joyería y relojería con 8 a 10 mil pesos de existencia. Situación comercial inmejorable. Facilidades de pago. Moneda 1061. Oficina 6 A. 12-A.

COMPRO LAVANDERIA, TINTORERIA, grande. Mucha clientela. Casilla 8190. 12-A

PANADERIA DE TREINTA QUINTALES de amasijo en mejor barrio de Santiago, se vende o se permuta por otro negocio bueno en Providencia.— Ofertas a M. H. Casilla 81 D. — Santiago. 12-A.

VENDO CANTINA 1,200. MAIPU 29—A. 12—A.

COMPRO HOTEL GRANDE, CENTRAL, bien instalado, Delicias 2... 12-A.

VENDO CARNICERIA. SANTA ROSA 293. 12—a

15.—Cuerpo de Bomberos

3.a Cía BOMBEROS, BOMBA "CLARO y Abasolo". Por orden superior cito a la Compañía a sesión ordinaria para el día Martes 14 del pte., a las 6.30 P.M. Tabla: balance de tesorería, admisión de voluntarios, elección de teniente primero y ayudante y otros asuntos a que haya lugar.—El Secretario,

3.a COMPAÑIA DE BOMBEROS Bomba "Claro y Abasolo". Cito a la compañía a academia y ejercicio para los días Lunes 13 y Miércoles 15 del pte. a las 9.15 P M. Uniforme de trabajo. Reunión en el cuartel.—El Ayudante.

4me. COMPAGNIE DE POMPIERS Pompe France. Academie generale et Exercice de Compagnie, Mardi 14 courant, a 9 1|2 et 9 3|4 Reunion au Quartier. Tenue de travail. L'Adjudant.

6.a COMPAÑIA DE BOMBEROS. — Cítase a la compañía a academia de uniforme de trabajo para el Lunes 13 del presente, a las 9 P. M., en el cuartel.—El Ayudante.

SEPTIMA COMPAÑIA DE BOMBEROS "Honor y Patria".— De orden superior cito a la compañía, en general, a academia y ejercicio para los días Lunes 13, y Miércoles 15 del presente, a las 9.30 P. M., con uniforme de trabajo y cinturón. Punto de reunión; Plaza Vicuña Mackenna, a la hora indicada o cuartel a las 9.15 P. M.— **El Ayudante.**

9.a CIA. DE BOMBEROS "DEBER y Abnegación".—Cito a la compañía a academia y ejercicio para el Lunes 13 del presente a las 9 1|2 P. M. Uniforme de trabajo. Punto de reunión: El Cuartel.—El Secretario. 12-A.

10.a COMPAÑIA DE BOMBEROS "Bomba España".—De orden superior cito a la Compañía a ejercicio combinado con la 4.a Compañía para los días Martes 14 y Viernes 17, a las 9.30 P. M. en punto. Reunión: estatua el Bombero. Uniforme de trabajo.—El ayudante.

16.—Dentistas

USE DENTADURA SIN PALADAR recupera su boca comodidad insuperable. Doctor Muñoz. San Diego 995. 15-A.

GABINETE DENTAL, SAN DIEGO 964.—Tapaduras oro, desde 10 pesos, planchas para masticación perfecta, desde 20 pesos; extracciones, 3 pesos. Dentista titulado, Chile - Europa. 12—a

17.—Escuelas de choferes

ESCUELA PRACTICA DE CHAUFFEURS mecánico. Cursos rápidos diurnos, nocturnos. Todas marcas. Vicuña Mackenna 456. 17-A.

ESCUELA CHAUFFEURS, MECANICOS del Garage Buin. Enseñanza según las escuelas alemanas. Las clases comienzan el 13 del presente. Sánchez Hnos. y Cía., Rancagua 79. Casilla 1408. Telégrafo 987. 14-A.

19.--Empleados para comercio y oficinas.—(Pedidos y ofrecidos)

SEÑORITA JOVEN BIEN RECOMENDADA, actualmente ocupada mostrador tintorería, ofrécese para desempeñar ocupación en el centro. Escribir: R. G., Ricardo Santa Cruz 762, casita N.o 13. A-17

SE OFRECE UN CAJERO CARROCERO y se desea entrar con un capitalista para establecer una carrocería. Más datos; Santa Rosa 261. 12-A.

OFRECESE JARDINERO HORTALICERO, quinta, buenos informes. A. Abarca, Barrenechea 314, casa 10. A-13

JOVEN CON $.000 FIANZA EFECTIVA desea ocupación de cobrador en casa seria. W. W. Correo 5. 13—A

JOVEN SERIO Y TRABAJADOR con buenas recomendaciones y práctica oficina, habiendo siempre desempeñado puestos de confianza se ofrece para ocupación decente. Indicar condiciones. Correo Central B.J

NECESITO VENDEDOR LADRILLOS, pagándole comisión, Delicias 1778. 13-A.

NECESITAMOS SEÑORITA COMPETENTE trabajos oficina. Indispensable posea conocimientos contabilidad, redacción comercial, escritura máquina. Exigimos referencias primera clase. Dirigirse únicamente por carta: Zoilo Olivares y Cía. Chiloé 1842. Indicar conocimientos. 12-A.

JOVENCITA PARA MOSTRADOR de negocio, quehaceres de casa. San Pablo 1752. 13-A.

SEÑORITA PARA ATENDER SASTRERIA, necesítase. Exíjense buenas recomendaciones. Claras 38. 13-A.

CAJERA SE NECESITA. DELICIAS 2489.

NECESITO JOVEN QUE SEPA BIEN escribir cartas comerciales que entienda algo de contabilidad inútil sin recomendaciones. Benavente 808 A-11

NECESITASE TRES NIÑOS PARA vender dulce en teatro, Andrés Bello 623.

SE NECESITA CAJERA COMPETENTE y vendedor para fiambrería. Castro 392. 13 M

EMPLEADO COMPETENTE BUENOS informes, necesito. Meiggs 99.

CORREDORES PARA ARTICULO de fácil venta, necesito, casa, comida, comisión. Camino Melipilla 1522 13—A.

21.—Haciendas, fundos, chacras y terrenos.— (Compra-venta y arrendamientos)

SITIOS CERRADOS EN CISTERNA, bien situados calles plantadas realízanse desde $ 600 con facilidades de pago. Hay también arboleda frutal. Lote grande con bosque eucaliptus a $ 2,50 metro. Verlos Luis A. Palma, oficina calle Prat frente Plaza. Paradero "Villa Italia". 12—A

SITIO EN MATUCANA VECINO Catedral, a propósito fábrica o construcción chalet, mide 13.1|2 x 46 metros, valor $ 46,000. Aravena y Valenzuela. Huérfanos 1059. Oficina 2

TERRENO EN FRANKLIN CASI esquina Madrid. 7 x 20 varas, regalo en $ 900 contado; costó $ 2,500. Aravena y Valenzuela. Huérfanos 1059. oficina 2

EMPLEADOS FERROCARRILES Estado, Industriales, Comerciantes Vendemos en uno o dos lotes terreno 18 x 65 metros con edificio antiguo en calle 5 de Abril vecino Estación Central, apropiado construcciones empleados, bodegas, industrias; lote $ 17.000, Aravena y Valenzuela. Huérfanos 1059 oficina 2

CHACRA 3|4 CUADRA DE SANTIAGO, 12 cuadras terreno 1.a clase, divida varios potrerillos, abundante agua, ubicado 2 cuadras línea tranvías y rodeado de quintas y chalets fácil para venderla en quintas parte arboleda casas de Administración, véndese en 125.000 sin deuda facilidades pago, dividido en lotes se sacaría más de 300,000 se cambio por una casa valor 30,000 a 60.000 resto convencional, datos darán Aravena y Valenzuela. Huérfanos 1059 oficina 2

HAGASE PROPIETARIO DE TERRENOS alrededores Santiago, pagaderos parte contado, resto mensualidades; otros sitios sólo mensualidades; terrenos entrégase acto, vendemos en las siguientes partes. Calle Bellavista, Avenida Santa María Vásquez, Loreti y Regina Humeres 78 lotes en Mercedes Lira, 300 metros tranvías Llano Subercaseaux; 40 lotes Población Rosembick, San Diego y Camino Lo Ovalle desde 50 pesos mes; 40 lotes en Población Balmaceda desde 50 pesos mes; 20 lotes calle Carlos Juliet y Fermín Vivaceta desde 40 pesos; 2 casitas de una pieza y patio con 40 pesos al mes calle San Pablo; 8 lotes en Avenida Santa Elena, 5 cuadras Matta; calle Andes, Mapocho, San Juan; 500 lotes en Ñuñoa y cerca Plaza Guindos, chicos y grandes con parte al contado; calle Mitre y 20 partes más: oficina especial de sitios por mensualidades de Aravena y Valenzuela. Huérfanos 1059 oficina 2 Huérfanos 1059. Oficina 2.

VENDO SITIO POR MENSUALIDADES plantados, cerrados, agua potable luz eléctrica, calle Nueva de Matte 297 antiguo. Dueño Chacabuco 221

SITIO ALGO CONSTRUIDO VENDO Santo Domingo 2510. Tratar Esperanza 1075 13—A

NECESITO QUINTA CHICA. CASILLA 1286 13—A

SITIOS SE VENDEN, AVENIDA Cóndell, esquina de Mujica, cerca Av. Seminario, Tratar 869. Agustinas.

TERRENO CENTRAL PARA BODEGA, galpón, arriéndase. Dirigirse: Casilla 2101. 13—A

SE VENDE, CIUDAD RANCAGUA, propiedad gran extensión, apropiada establecer industrias. Tratar Patricio Lynch 1086. 13 M

22.--Hoteles y pensiones

UNA O DOS PIEZAS BALCON CASA sin niños, con o sin pensión. Arriendo. Pedregal 33. A-13

SANTA LUCIA 322, ESQUINA Huérfanos. Casa extranjera tranquila, se arriendan piezas con vista preciosa al cerro, con o sin pensión de primer orden. Tratar: por la mañana. 19-A

HOTEL AMBOS MUNDOS, SE DA pensión con pieza, o sin. Dies de Julio 199 y Camino Henríquez 696. Se admiten pasajeros. 15-A.

PIEZAS CON O SIN PENSION, casa de respeto. San Pablo 1419. 16—A.

ALAMEDA 975, PIEZAS AMOBLADAS, Pensión caballeros honorables. A-16

PIEZA, ESPLENDIDA PENSION. Gálvez 316. A-15

CASA HONORABLE PROPORCIONA pieza, pensión. Prat 326. 13A

SE ARRIENDAN PIEZAS CON pensión con o sin muebles. San Francisco 325. A-12

PIEZA A CALLE, OTRA INTERIOR con pensión, casa un piso. Bascuñán 239. 12—a

SAN DIEGO 79, CASA TRANQUILA arrienda piezas con pensión, días. meses, viajeros. 14—a

NECESITO ARRENDAR UN departamento de dos piezas y baño con pensión, Barrio Providencia o Los Leones. Dirección Monjitas 719. A-12

CASA RESIDENCIAL PARA HONORABLES familias o personas solas por días o meses, Estado 75. Regios dormitorios, salita, baños privados, excelente comida, uso familiar, pensión de mesa por meses. Los dueños atienden personalmente retribuyendo la deferencia de los distinguidos huéspedes. Precios módicos. English Spocken. 13 A

PIEZAS CON PENSION. — PENSIÓN de mesa, Chacabuco 658. 12A

SE ARRIENDAN PIEZAS CON pensión con o sin muebles. San Francisco 323. 13-A

DOY PENSION DE MESA, BUENA comida, Delicias 3465, Casa 4. 12-A

PIEZAS AMOBLADAS, DIAS, MESES, con sin pensión. Alameda 273. 12—a

OFREZCO ESPLENDIDA PIEZA amoblada con pensión, balcones calle. Catedral 3119. 13—a

100 ESPLENDIDA PENSION PIEZA mesa 70. San Martín 766. 12-A.

100 PENSION PIEZA AMOBLADA frente Estación Mapocho. Artesano 998. 12-A.

MATRIMONIO PIEZAS AMOBLADAS, con espléndida pensión $ 300 mensual. Maestranza 480. 12-A.

ARRIENDASE PIEZA CON PENSIÓN, no hay pensionistas. Prat 578.

SE ARRIENDA UNA PIEZA CON pensión. San Pablo 1238, entre Teatinos y Morandé. A-12

ARRIENDO DOS PIEZAS CON pensión personas honorables. Prat 543 14—A

SALON SE ARRIENDA CON PENSIÓN a personas honorables. Nataniel 118 14—A

ALAMEDA 777 CASA POCOS PENSIONISTAS arriéndanse piezas, buena comida. 13—A

ARRIENDO ESPLENDIDAS PIEZAS con pensión a matrimonio o personas solas, San Diego 355 13-A

PIEZAS PENSION, MONEDA 1324 14—A

ARRIENDO BUENAS PIEZAS CON pensión, Unión Americana 349 14-A

---- ARRIENDO PIEZA calle con pensión, San Francisco 817. A-13

SE ARRIENDA PIEZA CON PENSIÓN. Alonso Ovalle 816 13—A

PIEZAS PENSION, MATRIMONIO o jóvenes. San Diego 262 13—A

ARRIENDO PIEZA CON PENSION, casa de familia. Bascuñán Guerrero 671.

ARRIENDO PIEZAS PENSION. San Isidro 530. 14-A.

FAMILIA HONORABLE ARRIENDA pieza con pensión. Santa Rosa N.o 60. 13—A.

PENSION 75, CON PIEZA AMOBLADA, 140, Amunátegui 733.

PENSION PIEZAS, CON, SIN MUEBLES, balcones calle. San Diego 103. A-15

PIEZAS CON PENSION EN ALTOS o bajos arriendan. Tarapacá 1019, al llegar A. Prat. A-13

PENSION DOY CON PIEZA CALLE; también a domicilio. Lira 114.

PENSION, PIEZA AMOBLADA, balcón, desde 140, familia. Morandé 791. A-15

ARTURO PRAT 34.— OFRECESE piezas con pensión, sin muebles, a personas honorables. A-15

U A O D.... CON O SIN pensión, Nataniel 820.

$ 130 CON PENSION, PIEZA BALCÓN, amoblada, con luz y buena pensión, Huemul 406, esquina Cóndor. A-13

ARRIENDANSE HIGIENICAS piezas, excelente pensión, prefiérense matrimonios honorables. Gálvez 179.

PIEZAS PENSION, BUENA COMIDA ofrece Nataniel 178. 16 M

ARRIENDO PIEZA CON PENSION San Martín 890. 15—A.

23.—Instalaciones y accesorios para negocios

VENDO UTILES CARNICERIA. General Velásquez 118. 16-A

TODA INSTALACION MOSTRADORES vendo baratísimo. Jofré 116 12—a

VENDO OCASION: DOS TABIQUES madera, tres puertas varias estanterías; todo $ 50 San Isidro 409

MOSTRADOR, VIDRIERA, $ 70; mostrador, estantería, aparato grande para neumáticos, realízase. V. Mackenna 1080. 13-A

VENDO MOSTRADOR Y VIDRIERA Madrid 1357.

SE VENDE ARMAZON CON VIDRIERA. San Alfonso 447. 13 A

SE VENDE ESTANTERIA PARA almacén. Dirigirse: Avenida San Luis 1269. A-14

VENDO DOS MOSTRADORES Y cuatro maniquíes de ocasión. San Pablo 2930. 12—A.

2 VIDRIERAS BUENAS COMPRO de ocasión, San Pablo 3038. 13—A.

24.—Instrucción y educación (colegios, academias y profesores)

LICEO SANTIAGO GALVEZ 154 Teléfono 704 Internado Medio pupilaje Externado clases empiezan 16 Solicite prospectos. 14 A

COLEGIO EUROPEO PARA SEÑORITAS, fundado el año 1901. Delicias 2366 Teléfono 1388. Humanidades completas, exámenes válidos. En sección infantil y preparatorias recíbense niñitos. Francés e Inglés obligatorio desde sección infantil. Internas, medio-pupilas, externas. Música y piano con exámenes válidos Profesorado del Conservatorio Nacional. Matrícula abierta Pídanse prospectos. 14 A

INSTITUTO TECNICO COMERCIAL de Chile. Gálvez 154 Teléfono 701 Internado, medio pupilaje, externado. Cursos comerciales diurnos vespertinos, nocturnos. Clases empiezan 16 Pidas prospectos 14 A

CAJERAS, TENEDORAS DE LIBROS: contadoras minoristas, mayoristas, taquígrafas, dactilógrafas, preparamos enseñanza garantida. Instituto Mercantil, fundado 1904 Merced 882 Plaza de Armas Diplomas legalizados—Víctor Mena director. Contador General, perito mercantil Estado. 13 A

LICEO MUSICAL SANTA CECILIA Arturo Prat 253 Internado y externado. Enséñase teoría y armonía composición, piano, canto, violín instrumentos de cuerda, declamación Profesorado del Conservatorio exámenes válidos Humanidad. ...atis para las internas. A

INSTITUTO PINOCHET LE-BRUN Kindergarten, preparatorias I, II III Humanidades, internos medio internos, externos. Matrícula abierta Clases comienzan 9 Marzo Huérfanos 1657 18 A

KINDERGARTEN DEL INSTITUTO Pinochet Le-Brun admite niños y niñas cuatro a siete años. Funciona edificio aparte. Matrícula abierta.—Huérfanos 1657. A.—19

SEÑORITAS DESEEN APRENDER rápidamente aritmética, redacción. Precios reducidos. Dirigirse C. D., Correo 6. 10—a

CURSOS NOCTURNOS, VESPERTINOS, matinales: Cónsules, Contadores, Taquígrafos, Dactilógrafos, Constructores, Dibujantes Horticultores, Agricultores, Veterinarios. Diplomas legalizados. Instituto Mercantil. Merced 882. Plaza de Armas. 22-A.

CURSOS NOCTURNOS, VESPERTINOS, matinales, Cónsules, Contadores, Taquígrafos, Dactilógrafos, Constructores, Dibujantes, Horticultores, Agricultores, Veterinarios. Diplomas legalizados. Instituto Mercantil. Merced 882, Plaza de Armas. 24-A.

CONTABILIDAD, TAQUIGRAFIA, Mecanografía, Inglés Aritmética, Gramática, cursos rápidos, pagaderos cuotas mensuales excelentes profesores. Enseñanza garantida Diplomas competencia Matrícula abierta, Instituto Pinochet Le-Brun Huérfanos 1657 25 A

APRENDA USTED INGLES DEL "Profesor Londinense" .Claras 46. A—16

PROFESORA TITULADA EN INGLÉS ofrece sus servicios. F. P. Correo 6 13—A

FRANCESA RECIEN LLEGADA de Europa, ofrécese como gouvernant institutriz, con mucha experiencia. Enseña inglés, alemán. Arturo Prat 210 13-A

NECESITO PROFESORA DE GUITARRA, Catedral 2648 13—A

INGLES CORRIENTE TRES MESES profundizado cuatro garantiza Profesor Londinense. Claras 46. Recomendado. 13—A

LICEO INGLES, MAESTRANZA 980, Enseñanza esmerada. Idiomas, música, pintura. Externas, medio-pupilas. Prospectos.

SE NECESITA PROFESOR PREPARATORIAS. Buenas recomendaciones. Acudir: Carmen 960. 13-A.

INSTITUTO INDEPENDENCIA. INDEPENDENCIA 336. Enseñamos: máquina de escribir, contabilidad, taquigrafía, idiomas. Clases 8 A. M. a 10 noche. Enseñanza garantida. A-11

PROFESORA MUY PRACTICA preparatorias, humanidades, idiomas, educación final, ofrécese. Romero 2531, casa 7.

SEÑORITA ENSEÑA PREPARATORIAS, inglés, casilla 7549.

ACADEMIA DE DACTILOGRAFIA anexa Instituto Comercial, Agustinas 1060, prepara rápidamente peritos dactilógrafos.

INSTITUTO COMERCIAL DE SANTIAGO. Agustinas 1060, fundado 1915, establecimiento moderno, distínguese eficiencia enseñanza, excelente profesorado. Garantiza prepara rápida, Contabilidad, taquigrafía, inglés, francés, dactilografía.

ACADEMIA MUSICAL "FAUSTINO Arias" piano, canto, violín, composición, exámenes válidos. Agustinas 2027 13 A

TERESA PARADA PROFESORA DE baile, miembro Unión de Profesores de Baile de Chile, única de altos estudios. Enseñanza distinguida de los bailes de salón. Ultimas novedades europeas y norteamericanas. Clases particulares, Castro 706 13—A

"INSTITUTO SAN MARTIN". —San Martín 64.—Teléfono 213 Central. Kindergarten, preparatorias, humanidades. Internos, medio-pupilos, externos. Profesores de Estado. — Exámenes válidos en el establecimiento.—Enseñanza obligatoria de francés e inglés desde los cursos elementales. Matrícula abierta durante algunos días más. 15—a

ENGLISH ACADEMY, CUMMING número 714, enseñanza individual o colectiva de Inglés, Contabilidad. Taquigrafía, Aritmética, Cursos Comerciales. Dactilografía.. 17—a

OJO! ESCUELA NACIONAL DE Masajistas, fundada en 1914. Inscríbase antes cerrarse matrícula. Masaje medicinal, Belleza Científica, Pedicuro Cirujano. Profesiones decentes, lucrativas. Grandes facilidades. También por correspondencia. Diplomas válidos. Pídanse prospectos. Director, Prof. Díaz Gascogne, Santa Rosa 22, casi Alameda. 20—a

CABALLEROS! CURSO INGLES. empieza 15 de Abril, 9,15 P. M. Funciona Lunes, Miércoles, Viernes. Aprendizaje perfecto, garantizado. Sistema moderno, práctico, sencillísimo. $ 50 mensual. Profesor londinense, Matrícula abierta, Claras 46. 15 A

INSTITUTO DE CONTABILIDAD. —Bandera 154.—Matrícula abierta cursos Comercio, Taquigrafía, idiomas, Escritura máquina diurnos y nocturnos; especiales para empleados, para señoritas. Otórganse diplomas legalizados. 13—a

PROFESORA DISTINGUIDA ENSEÑA humanidades, preparatorias. — A. B., correo. 12—a

25.—Instrumentos musicales, afines y accesorios

PIANO TRES PEDALES COMPRO boleto empeño. Ricaurte 502, esquina Lira. 12-A

PIANO ELECTRICO DE SALON, 50 piezas clásicas, regalo. Tocornal 1697. Viu. Terminación góndolas 13 12—A.

VENDO VICTROLA VICTOR, ESCRITORIO cortina, amoblado cuero y otros muebles Delicias 1164. A-12

VICTROLA VICTOR, DE GRAN ocasión, vendo, San Pablo 2215. 14—A

DISCOS VICTOR, Y OTRAS MARCAS, ocasión, vende San Pablo 2215. 14—A

RICO PIANO ALEMAN VENDESE— Tarapacá 812. 12-A.

PIANO ALEMAN EN PERFECTO estado y victrola nuevo vendo. San Martín 539. A-13

PIANO DE COLA VENDO GRAN ocasión. Alberto Romero 2141, Población Huemul. A-13

VENDESE EXCELENTE PIANO ESTUDIO. San Camilo 921. 12—a

JAZZ BAND COMPLETA, $ 400. — Tambores orquesta, tambor chino, matracas, platillos, cascabeles, panderetas, atriles, tambor, pitos, jazzflute, atriles, orquesta, violines, cuerdas, recibí. San Pablo 1515. 12-A

COMPRO DISCOS USADOS Y GRAMÓFONOS viejos. San Pablo 2786. 14 A

PIANO STEINWAY Y JONS VENDESE. Cochrane 181. 14-A.

VICTROLA VENDO, PAGO MENSUAL. Avise domicilio. O. B. Casilla 2635

PIANO ALEMAN DE TRES PEDALES, marca Forster, insuperable, véndese mitad costo. Recoleta 948. A-15

RICA VICTROLA CON DISCOS vendo barato. Molina 546. A-13

26.—Libros y estampillas

LIBROS COMPRO SAN DIEGO 105. 22-A

COLECCION DE DIEZ A DOCE mil sellos diferentes, montados en buen álbum, necesito comprar. Ofertas: Estudio Filatélico. Agustinas 1040. 12—A

COMPRO LIBROS, REVISTAS, ESTAMPILLAS. San Diego 129. 13-A.

LIBROS COMPRO SAN DIEGO 143 Pago mejores precios. 17—A

27.—Medicina

GONORREAS, AUNQUE ANTIGUAS estrecheces, orquitis ,curan radicalmente. Glóbulos Pérsicos. Boticas surtidas 16-8

LA IMPOTENCIA, LA DEBILIDAD sexual, la neurastenia se curan con Bismulán, en venta Boticas Bentgerodt. Brand, Indio. 18 Abril

GONORREA, SIFILIS, IMPOTENCIA, debilidad vital en ambos sexos. Curación radical rápida. Procedimientos modernos. Facilidades de pago. Consultas gratis de 10 a 12 y de 7 a 9 P. M. Atiende enfermos de provincias por correspondencia. Clínica y Laboratorio médico del doctor Julio Lefévre M., San Antonio 41, altos. Santiago. 4-M

HIDROXOL, BLANQUEA LOS dientes; desinfectante bucal; antiséptico, véndese todas boticas. 30 A

PICADURAS DE ZANCUDOS MOSQUITOS, cesa toda molestia aplicando Pomada Cadum.

2726, DELICIAS. EN POCOS DIAS curo artritis o piorrea alveolar. A-16

28.—Materiales de construcción

TECHO ACANALADO $ 1.40 PLANCHA, vende. Subercaseaux 659. A 21

PUERTAS, MAMPARAS, GALERIAS parquets, zócalos. Hace Fábrica Progreso. Sotomayor 2?. 13 A

$ 8 HILO AZUL DE 1.a; 1.50 TIERRA negra para baldosas. Lira 715. 14—a

TUBOS CEMENTO, HASTA 50 centímetros, cemento blanco, gradas, mosaicos, tierras colores, cemento. Lira 715. 14—a

FIERRO ACANALADO COMPRANSE hasta cien planchas, Pedro Oña 15

CONSTRUCCIONES MODERNAS "Patentada", verdaderamente económicas, resistente, rapidez elegancia. Arquitecto, Casilla 3941

ADOBES, GRUESO 50, VENDESE. ROMÁN Díaz 583.

PINO OREGON VENDO BARATO, Vicuña Mackenna, calle nueva 11. Valdivieso.

PANTALONERAS, VESTONERAS y chalequeras, necesito, Fábrica de Ropa Hecha. Carmen 745. 13-A.

.0 MIL LADRILLOS A 80 PESOS el mil, vendo. Avenida Silva esquina Chiloé, 2 cuadras San Diego. 13-A.

CONSTRUCCIONES Y REPARACIONES económicas ejecuta Antonio Caro, Población Monterrey, Fermín Vivaceta esquina Monterrey. 13-A.

VENDO PLANCHAS DE ZINC LISAS y galvanizadas, usadas, Conferencia 1484.

LADRILLOS DE FUEGO, VENDO mil quinientos, importados, importados a $ 50 ciento. Chacabuco 717. 14—A.

VENDO BARATISIMO: VARIAS planchas zinc blanco y negro, acanalado, Patricio Lynch 886. 12—A.

29—Máquinas, motores, afines y accesorios

MAQUINAS DE TEJER, NUEVAS y ocasión. Taller especial composturas. Augusto Graf. San Diego 89. 25—A.

MAQUINA DE ESCRIBIR, ULTIMO modelo de fabricación alemana "Ideal" y "Erika portátil" a $ 900 y 450, precios de propaganda. Representante, Morandé 740 16—A.

MAQUINAS SINGER, BUEN ESTADO, bobina, pie, dos, otra mano, ocasión, vendo Brasil 734, Casa 5. 12 A

MACHIHEMBRADORA MAQUINA americana elaborar madera. Véndese Sotomayor 37. 12 A

ARMADORA Y PRENSA ESCOBERA vendo ocasión. Bulnes 339. 12 A

MAQUINA SINGER PIE, BOBINA, $ 110 ocasión. Dardignac 516. 12—a

$ 1,000 PRENSA IMPORTADA PARA baldosas y moldes para tubos.— Lira 715. 14—a

TRACTORES Y SUS IMPLEMENTOS se ofrecen en arriendo, con personal competentes para trabajos de aradura y siembras, rápidas y económicas. Manuel Pradenas, Corre

SE VENDE UN DINAMO CHICO, una máquina de pie y mano. Santa Rosa 261. 12-A.

MAQUINA DE ESCRIBIR "SUN" ocasión vendo. Cuevas 1254.

PRENSA MEDIO MERCURIO, prensa pedal, guillotina, tipos cajas, rodón. Vendo San Pablo 1157 14—A

CONSTRUCCIONES MODERNAS "Patentada", verdaderamente económicas, resistente, rapidez. Arquitecto. Casilla 3941 26—A

VENDO MAQUINA GRANDE DE tejer, casi nueva, y un saldo de lana y tejidos confeccionados, Nataniel 511

OCASION MAQUINA SINGER COser cuero actualmente 970. Castro 561—A Pasaje. 14-A

GRAN OCASION.—EJES DE 45 m|m. c|u., desde $ 100; ejes de 50 m|m. c|u., desde $ 120; ejes de 55 m|m. c|u., desde $ 140; ejes de 58 m|m. c|u., desde $ 160; ejes de 60 m|m. c|u., desde $ 180; ejes de 65 m|m. c|u., desde $ 200; ejes de 70 m|m. c|u., desde $ 240; ejes para carreta y carretones; bocinas de carreta, carretones y carretelas a precios sin competencia. San Diego 1948. 15-A.

$ 250 VENDO MAQUINA TEJER. Chacabuco 82. 13 A

REPARACION DE MAQUINAS DE tejer a domicilio. Gorbea 2063.

VENDO MOTOR ELECTRICO, 5 caballos. Con resistencia y tablero. San Pablo 2903. 13—A.

VENDO REVOLVEDORA, SOBAdora para panadería. Andes 2230. 13—A

MOTOR PARA PIANO, CORRIENte continua, vendo, ocasión. Martínez Rozas 2966. 12—A.

CALDERO 5 1 8 H P CON motor, vendo, Unión Americana 77. 13—A.

TALADRO, TRASMISION, EJES, poleas, distintas dimensiones, vendo. Unión Americana 77.

30.—Muebles

MAQUINA ESCRIBIR VENDESE ocasión rica y flamante, sistema Underwood último modelo San Francisco 734, 3 a 6 P. M. 13 A

ROPERO, PEINADOR, VELADOR estilo inglés, mármoles espejos biselados, madera lingue, casi nuevos. Véndense $ 370 San Pablo 2609. 14 A

MUEBLES OFRECEMOS CUALquier estilo. Precios muy ventajosos, entrega inmediata, grandes facilidades pago. Consulte nuestras condiciones. Fábri Sociedad Nacional de Muebles y Maderas, Coulapó 1060, entre Pr. y San Diego. 30—A.

OCASION SE VENDE UN PEInador $ 180. Una cocina económica marca Dover en $ 200 y una máquina fotográfica en $ 150, Sama 1554. A-14

AMOBLADOS COMEDORES DE ROble americano y lingue salones dorados consolas dormitorios infinidad muebles conclusión negocio Fábrica Nataniel 464 14—A

BILLAR VENDO BARATO, BULNES do, Bulnes 757. A-12

ESPEJOS CUERPO ENTERO VEN-757. A-12

VENDO VICTROLA VICTOR, EScritorio cortina, amoblado cuero y otros muebles. Delicias 1164. 13—a

SILLON DENTAL WILKENSON, útiles, muebles, vendo. Brasil 687. 12M

MUEBLES COLONIALES, CASA especialista. La London. Prat 353. 12-A.

¡NOVIOS! MUEBLES FINOS, MAderas nacionales y extranjeras. La London. Prat 353. 12-A.

DORMITORIO INGLES CAOBA, UN cuerpo, mármol rosado lunes cristal, cómodas, guardarropa, catres fierro con bronce lague, colchones lana, comedores renacimiento, mesas corredera, sillas comedor, salón, salas, estantes libro, escritorio caoba, cortina plaquées y variedad menajes, vendo ocasión. Moneda 1467. 12-A.

NECESITO ROPERAS. TARAPAcá 681. 12-A.

FLAMANTE AMOBLADO DE DORmitorio, compuesto de un peinador, cómoda chifonier, ropero, un cuerpo y dos veladores, véndese en $ 750. San Isidro 744. 12-A.

VENDO DE OCASION A MUY BAjo precio, aparador, mesa y sillas de comedor. Diez de Julio 492. 12-A.

GRAN OCASION TRES CATRES nuevos vendo por viaje. Población Salvador Rengo 840 13—A

AMOBLADOS VARIOS ESTILOS buenos trabajos y nogal seco vende Porvenir 618 13—A

$ 1,000 AMOBLADO DORMITORIO vendo. San Diego 103. A—16

VENDO CATRE BRONCE. GRANAdo 542

$ 2,000 VENDO AMOBLADO DORmitorio compuesto de 9 piezas en perfecto estado. Rosas 2608

VENDO O CAMBIO POR PIANO o victrola, rico amoblado comedor, sin uso, cubiertas cristal, lunas biseladas, tres mesa rable americano para escribir a máquina o para colocar victrolas. Santa Isabel 127.

DENUNCIO.— ECUATORIANO ANticuario vende piana incrustada oro, caoba, patas alcanfor, otros objetos. Chamal, etc. Ñuble 768. A-13

VENDO DE OCASION, ELEGANtes cuadros escritorio y persianas. Dirigirse: Blanco Encalada 1665. A-12

COMPRO VENDO CONSTANTEmente toda clase muebles, compro boletos empeño, Santo Domingo 936. A-16

31.—Notificaciones comerciales

HABIENDO COMPRADO LA fiambrería de don José Mussio, Chacabuco 18, doy al comercio el aviso correspondiente y no respondo por ninguna cuenta pasado tres días.— Francisco Lang. 15—a

32.—Oficios varios

ZURCIDOS INVISIBLES, NOTABLE zurcidor japonés Especialista único especialidad en viraduras, transformaciones, Son perfectas. San Diego [illegible] Teléfono 861, Mayo-3

CONDOR 1158. CASA ANTIGUA única especialista zurcidos invisibles, jerseys, viraduras, hechuras transformaciones garantidas. M-4

SASTRERIA SAN DIEGO N.o 1159, recibo hechuras, antes $ 130, ahora $ 100 y $ 90, forro lana. 13-A.

33.—Oficinas, locales y garages.—(Buscados y ofrecidos)

BOXES SE ARRIENDA. DELICIAS 2215, Santiago. 14—a

200 ARRIENDASE MAGNIFICO ALmacén con casa habitación San Diego 2010. 13 A

ARRIENDO LOCALES GRANDES y chicos para industrias y bodegas en Providencia. Tratar Rosas 1033. 12—A.

$ 200 MAGNIFICOS ALMACENES, espléndida situación comercial se arrienda. San Pablo 1721-1733.

250 ESTADO SE ARRIENDAN locales a la calle 2.o piso para negocio o profesional(ascensor).

ARRIENDASE LOCAL PARA carnicería. V. Mackenna 1080. 13-A.

ARRIENDO LOCAL $ 125 EXCElente, Basoufián 73. 13 A

ARRIENDASE ESQUINA CON O sin casa, Chacabuco 97.

LOCAL NEGOCIO ARRIENDASE $ 200. San Diego 232. A-13

ARRIENDASE DOS ESPLENDIDOS locales con casa todo servicio en San Pablo 2246 y 2248. Tratar 2250. Administración. A-13

ARRIENDO BONITOS ALMACENES San Cristóbal 583, esquina Recoleta. A13

ATENCION: RELOJEROS, ARRIENdo localcito apropiado para Relojería, entre Chacabuco y Matucana. Trata.: en la peluquería. San Pablo 3260. 13—A.

34.—Oficios varios pedidos

CAJISTAS OBRAS NECESITANSE desde Lunes 13. San Francisco 80. 13 A

PRENSISTAS DE PEDAL COMPEtentes necesita "La Ilustración".— Santo Domingo 863. 12—a

LOS OPERARIOS QUE FUERON suspendidos el Jueves en la Imprenta Artes y Letras, pueden volver a sus puestos el Lunes, con autorización de sus padres o apoderados. 12—a

ENCUADERNADORES, AYUDANtes, que tengan más de 18 años se necesita. Imprenta Artes y Letras, Villavicencio 315. 12—a

PRENSISTA DE PEDAL COMPEtentes con recomendaciones, necesita La Ilustración, Santo Domingo 863 13—A

Carpinteros Mueblistas

CARPINTEROS, MUEBLISTAS, Y góticos necesitanse, Padre Mariano, Providencia, tratar casa Seckel, Compañía 1433. 13 A

NECESITO MUEBLISTAS PLANOS y góticos. Arturo Prat 1302. 13-A

MUEBLISTAS NECESITO SAN Francisco 1509 13—A

MUEBLISTAS COMPETENTES NEcesita la Fábrica de Muebles. Irarrázaval 441. 14-A.

CARPINTERO DE OPRA BLANCA necesítase, Delicias 3538. 13 A

CARPINTERO MUEBLISTA PARA hacer estantería necesito. Presentarse hoy. San Diego 263. A-12

NECESITO MUEBLISTAS Y BARnizadores competentes. Huérfanos 1006. A-13

SE NECESITAN CARPINTEROS mueblistas. Herrera 1058. 13—A.

NECESITO BUENOS OFICIALES mueblistas San Pablo 2930. 13—A.

Sastres

SE NECESITAN DIEZ AYUDANtas vestoneras trabajo permanente Prieto 1826 13—A

Zapateros

PLANTILLEROS LUIS XV NECEsito. Delicias 3089.

ZAPATEROS ESTAQUILLADO, 800 necesito, Martínez de Rozas 2240. 13—A.

Hojalateros y Gasfiters

GASFITER Y OFICIAL NECESITO Jofré 101 Tratar hoy.

NECESITO HOJALATERO Y GASfiter. Avenida Irarrázaval 1978. 13—A

HOJALATERO COMPETENTE necesito. Vicuña Mackenna 62, calle nueva 11. Valdivieso.

GASFITER COMPETENTE, HOJAlateros aprendices necesito. San Alfonso 22.

NECESITO APRENDIZ GASFITER adelantado, con recomendaciones. Nataniel 140. A-13

Artes mecánicas

TORNERO MECANICO PARA SOcio industrial necesita Taller instalado Exigense referencias, Casilla 1874

Varios

MINEROS NECESITA CALERIA Batuco. A-12

TEJEDORAS COMPETENTES MEnos horas de trabajo, más ganancia. Trabajo permanente. Blanco Encalada 1617. Sec. 34.— 12—A.

TEJEDORAS PARA MAQUINAS DE mano, Matucana 60. 12—A

NECESITO COCINERA ITALIANA o chilena, que sepa guisar comidas con aceite, Moneda 2514. 13 A

NECESITO REPARTIDOR DE Carne sepa aserrar y despostar, recomendado. Catedral 1973. 13-A

NECESITO GOTICOS COMPETENtes. Nataniel 719. 12-A

NECESITO REPARTIDOR PAN Basoufián 1065, 13 A

PELETERAS, OPERARIAS COMpetentes necesítase. Pago bien. Peletería Rosas 2222. 13—a

TEJEDORA COMPETENTE PARA máquina rectilínea necesito, buen sueldo. Recoleta 211. 12-A.

DOS EMPLEADOS NIÑOS NECESIto, Sociedad "El Adelanto" San Francisco 2066 13—A

BUEDEROS Y LIMADORES COMpetentes para bronce necesita para luego, Fábrica Sagner Libertad 720 13—A

RELOJERO FRANCISCO CASTRO necesítasele, Aldunate 451

NECESITO OPERARIOS MARROquineros, a 0.30 docena. Descarno cueros, San Francisco 211 casa A

NECESITO FLORISTAS Y APRENdizas, Chacabuco 221

OFICIAL PINTOR CARROCERO necesito, Delicias 1435 13-A

PREPARADORAS DE SOMBREROS competente se necesita Compañía 1580

BUENOS OPERARIOS SASTRES necesito. Bandera 157 13—A

SE NECESITAN BARNIZADORES competentes, San Diego 482

TRABAJADOR HORTALICERO necesito, Miraflores 540.

TEJEDORAS Y COSTURERAS PAra tejidos, necesito, se paga buen sueldo. Carmen 745. 13-A.

SE NECESITAN APRENDIZAS PAra pieles. Eleuterio Ramírez 834.

HERRERO CARROCERO COMPEtente se necesita para Melipilla. Verse: Manuel Rodríguez 60. 13-A.

PREPARADORAS SOMBREROS señora, necesito. San Diego 380. 14-A.

NECESITO HORNERO PASTELERO Delicias 2867. 13 A

CAJERA, FIAMBRERO Y MAEStra cocina, necesito, Puentet 582 13 A

NECESITO COMPOSTURERO DE calzado, San Alfonso 447. 13 A

BUENOS TRABAJADORES PARA lechería, necesito, San Pablo 3653. 13 A

NECESITO CORTADOR DE CARNE Compañía 2701. 14 A

SERRUCHEROS NECESITANSE fábrica de sillas, Delicias 3538. A 13

TALLADOR NECESITASE. FABRIca de sillas. Delicias 3538. 13 A

HUINCHEROS COMPETENTES EN recortadura y compostura de huinchas, necesitanse, Fábrica de sillas Delicias 3538, jornal de diez a quince pesos. 13 A

JARDINERO COMPETENTE CON buenas recomendaciones necesito, San Luis 357. (Los Leones). A-13

BARNIZADOR LUSTRAR ESTANterías casa particular necesito. San Diego 263. A-12

CORTADOR DE FORROS PARA FAbrica de carteras necesito, San Diego 263. A -12

SE NECESITA UN OBRERO CANAStero calle Geenral Saavedra 1005

PORTERO PARA HOTEL SE NEcesita. 815 calle 21 de Mayo. A-13

PALTOCERAS MUY COMPETENtes necesita Moneda 629. A-13

TORNERO NECESITO. BULNES 216. A-13

COMPOSTURERAS Y AYUDANTAS sastre, necesitanse, Bandera 248.

COPERO NECESITASE PULLMAN Restaurant, Bandera 198. A-13

NECESITO BARNIZADOR, TEATInos 74. A-13

OPERARIAS P[illegible]ERAS Y MAquinistas, se necesitan, Diez de Julio 475.

NECESITO VENDEDORES PARA artículos fácil venta, Francia 1104

LIMADORES EN BRONCE Y HOJAlateros, necesita Fundición Artística Prat 757. 13 M

NECESITO DULCERAS COMPEtentes Delicias 2867 13—A.

NECESITAMOS MOZO PARA MAnejar camión de caballos y demás quehaceres, buena recomendación. Emporio García. San Diego 2172. 12—A.

Aparadoras

APARADORAS, ENHUINCHADOra, dobladora, envasadora. Lijador tacos. Las Quintas 546. 14-A.

Lavanderas

APLANCHADORAS PARA TINTOrería necesito. Libertad 246. 12-A.

NECESITO APLANCHADORAS Tintorería "La España Industrial" Rosas 3256 13—A

LAVANDERA RECOMENDADA para casa particular, Gálevd 197. 13—A

LAVANDERAS NEESITA. "LAVANdería Iúfera" Santa Rosa 247 13-A

SE NECESITA APLANCHADORA de doblez. Carmen 42 13—A

SE NECESITAN LAVANDERAS Carmen 42 13—A

LAVANDERIA "LA CENTRO Americana", Moneda esquina García Reyes. Necesito buenas lavanderas. 13-A.

CAMISERAS, LAVANDERAS, NEcesita Lavandería Francesa, G. Reyes 629. 13-A.

NECESITO POSTICERA, PAGO bien. Delicias 3837.

POSTICERAS Y DOBLEZ NECESIto "Lavandería Cruz Roja". Compañía 1866. A-13

CAMISERAS, POSTICERAS Y planchadoras de doblez necesitamos. Lavandería Merced 475. A-13

BUENA LAVANDERA, MUY HONrada, con informes, Claras 720. A-13

LAVANDERA NECESITO, PARA lavar, puertas adentro, buen salario, Catedral 2610. A-13

CAMISERAS NECESITO URGENTE lavandería Cruz Roja, Compañía 1866 13 M

LAVANDERA, COCINERA, PUERtas adentro, necesito. San Alfonso N.o [illegible]

Costureras

NECESITO PALETOCERAS Y AYUdantas competentes en modas. Tarapacá 644. 12—A

SE NECESITA UNA COSTURERA que conozca el ramo de sombreros para hombre. Ahumada 335. 12—a

COSTURERAS PARA PIELES Y clavadoras bien competentes, inútil presentarse sin este requisito, se paga buenos precios. Alameda esquina Dieciocho. 12-A

BUENAS VESTONERAS PARA EL taller y ayudantas, necesito. Sastrería París Ideal. Santa Rosa 164. A-12

MADAME MIRO NECESITA BUEnas ayudantas. Marcoleta 433. 13—a

NECESITO COSTURERAS QUE sepan coser tejidos. San Diego N.o 283. 16—A

COSTURERA POR DIA NECESITO Agustinas 1279

[illegible] COMPETENTES NEcesito La Peletería Oso Blanco, Pasaje Matte 59

PANTALONERA DE MEDIDA, precisa. V. Mackenna 1080. 13-A.

COSTURERAS SASTRES, NECEsito, ganan cinco pesos diarios. Bulnes 11.

NECESITO AYUDANTAS VESTOneras. Aldunate 1211, Casita 8. 13-A.

COSTURERAS COMPETENTES ropa blanca, necesita. Dieciocho 40. 13-A.

COSTURERA COMPETENTE EN MOdas necesito. 10 de Julio 784. A-12

NECESITO PANTALONERA, VEStonera. La Vasconia. Delicias 3073.

NECESITO OPERARIAS PARA Llenar y coser saquitos de sal, Dardignac 141.

NECESITO COSTURERA PARA sastre, Merced 425. A-14

NECESITO BUENAS COSTURERAS moda, Andrés Bello 3 0.

NECESITO BUENA COSTURERA en trajes de señora, pago bien, Victorino Lastarria 147. 13 M

NECESITO URGENTE BUENA costurera sastre. Rosas 1689.

EMPLEADA AYUDANTE MESONEra, restaurant, necesito, Cuevas 1327.

COSTURERAS COMPETENTES Y planchadoras necesita fábrica camisas. Freire 676. 13 M

NECESITO VESTONERAS Y AYUdantas para el taller, $ 6 y $ 8 al día. Esperanza 767. 12—A.

35.—Oficios varios ofrecidos

SE OFRECE MAESTRO ENTENDIdido en todo el ramo pastelería y confitería. Dirigirse Ramón N. San Diego 1125 Pasaje Carlos casa 1130 13—A

36.—Pensión en familia

ALAMEDA 1621, FRENTE DIEciocho, casa familia, arrienda pieza a personas honorables. 12 A

$ 150 CASA CINCO PIEZAS FUERA dependencias quintita luz eléctrica Rondizzoni 2188.— Correo 19 12-A

EN CASA DE FAMILIA NECESITO pieza amoblada con pensión para dos personas. P. O G. Catedral 1213 12-A

FAMILIA EXTRANJERA OFRECE extensas piezas o departamento con buena pensión. Santo Domingo 1219

FAMILIA ARRIENDA MAGNIFIcas piezas con pensión. Alameda 2314. 13 M

A MATRIMONIO HONORABLE que desee vivir en familia se arrienda linda pieza calle con pensión. Santa Rosa 1197.

37.—Permutas en general

VENDO, PERMUTO CINCO CASAS 10 x 70 cada casa, nueva, 7 piezas, luz eléctrica 32 mil pesos cada una, calle San Isidro barrio Matadero. Dueño Santa Rosa 1177, teléfono 193 Matadero 17—A

PERMUTO CASA EN SANTIAGO por casita Cartagena hasta 20 mil pesos Dueño Santa Rosa 1177 Teléfono 193 Matadero. 17—A

38.—Préstamos e hipotecas. (Ofrecimiento y pedido de dinero)

DINERO AL MAS BAJO INTERES facilito sobre hipotecas. Julio Pellissier, Morandé 283. 13—a

DISPONGO DE MUCHA PLATA, para colocar en hipotecas primeras y segundas. También doy en crédito personal. Descuento pagarés a los comerciantes o sobre mercaderías. Compro vuestros derechos sobre herencias, escribir E. R. Casilla Correos 1519. 14—A.

RAMIREZ Y CIA. COMISIONISTAS Préstamos d dinero. Huérfanos 1153. Oficina 25. 12—A.

JOVEN ACTIVO CON $ 4,000 CApital ganará buen sueldo y participar negocio necesito. Clasificados O 288. 12-A.

TRES MIL PESOS NECESITO URgente, con buenas garantías comerciales, casilla 3664. 12-A.

7,000 SOBRE HIPOTECAS, MORANdé 450. Oficina 37.

DINERO NECESITO PARA HIPOtecas, fianzas, Huérfanos 1223, oficina 7.

DINERO FACILITO SOBRE HIPOteca, interés 9 por ciento anual, Daniel Laurel. Huérfanos 1235. 13 M

40.—Profesionales

MASAJE MEDICO — ELECTRICO Francisco Lenti, estudios en Italia. Especialidades enfermedades articulares, parálisis, reumatismo, neuralgias, úlceras, tumores cancerosos y de vientre. Consultar, de 2 a 5.—Arauco 831. 26—A.

MATRONA GINECOLOGISTA. — Partos y curaciones. Se reciben pensionistas. San Diego 951. M-7

3726, **ALAMEDA, CURACION PIO**rrea gratis, extracciones dentaduras lindas. Enrique Villarroel. A-12

ADMINISTRADOR PRACTICO PAra hacienda se ofrece, con bastante experiencia en cultivos de riego y rulo; siembras chacarerías, ebal, pasto, lechería, engordas, veterinaria, vinicultura, arboricultura y contabilidad agrícola. Sin pretensión en sueldo buen certificado y referencia F. S. D. Casilla N.o 39 Buin. 16—A

ENFERMEDADES SECRETAS Y SU cura, cuando las enfermas crónicas hayan perdido toda esperanza de alivio, gratis consulte. Dra. Lastarria. Gálvez 134, de 1 a 5. 12 A

GESTIONES MUNICIPALES, CLAsificaciones, patentes, atiendo rápidamente. Compañía 1065, oficina 25. 12—a

RAMON SEGUNDO JIMENEZ, ABOgado. Estudio y domicilio: Galería Alessandri, 17; piso 2.o 12-A

COCINAS ECONOMICAS, LO MEjor que se fabrica en Santiago, en cuanto a economía en el consumo y a rapidez para el calentamiento y a los más bajos precios encontrará usted en calle Coquimbo 1026, entre San Diego y Arturo Prat. 12—a

PLAQUES REED, BARTON, REAlizo, Brasil 119. A-12

CONSTRUCCIONES REPARACIOnes de casa, con un nuevo sistema de tabiques, muy económico. Edifico casitas con tres piezas desde $ 2.500 Dirección Constructor Casilla 7056 13—A

ENFERMOS DE LA VISTA, JOSE Santos Orellana, inventor chileno del elixir maravilloso, preparado exclusivamente de vegetales, para curar la vista sin operación, probado con documentos innumerables y auténticos. ¿Una curación demuestra la verdad? personas enfermas, ciegas desde 20 años la han recuperado. Nota: llamo la atención a los enfermos del cerebro y los nervios, en particular los que están mudos o dementes. Estas enfermedades son curables sin dar nada a tomar, consultas gratis y verbales, no por escrito, de 9 a 11 y de 3 a 5. Avenida Condell 836.

VENEREAS, SIFILIS, IMPOTENcia, consultas gratuitas de 8.30 a 10 y 1 a 4. Nocturna de 8.30 a 10. Clínica Santo Domingo 1953. A-21

EX-CORTADOR DE SASTRERIAS Guillermo Lotti y Onofre Avendaño. Recibe hechuras, corrige trajes defectuosos. San Diego 307, altos. 19 M

JUICIOS CRIMINALES, CIVILES, posesiones efectivas, nulidades de matrimonios, cobranzas etc. atiende diariamente el abogado Jaramillo Arteaga, anticipando fondos según convenio. Consultas gratuitas, Huérfano 1223, oficina 7. 13 M

41.—Prendas de vestir

ROPERIA LA VEGA, ANDRES BEllo 694, ofrece en baratura ternos ambos, paletoes, pantalones, sombreros, calzado. Todo desinfectado. N|O.

DIRIJASE DIRECTAMENTE A "LA Cantábrica", Esmeralda 863, al llegar 21 de Mayo. Encontrará inmenso surtido en ropa nueva y usada para caballeros y niños. En zapatería, sombrería, tenemos un surtido completo. Visite nuestras grandes liquidaciones en camisería. N|O.

ROPERIA ANDRES BELLO NUMEro 601, esquina Recoleta, ofrece ternos, paletoes, ambos, pantalones, ternos de niños, sombreros, calzado precios baratísimos, todo desinfectado. N|O

LA CASA VERDE REALIZA TERnos, ambos, paletoes, botines, sombreros, facilidades de pago. Sección mantes, corte de moda. Esmeralda especial de abrigos y ternos fla-817. Al llegar a San Antonio. N|O

42.—Personas buscadas

NIÑO PERDIDO, DE 4 AÑOS, VISte pantalón kaki, chombita granate, abrigo celeste y zapatoncito café. Se ruega dar aviso: Germán Riesco 2012, barrio Matadero.

SEÑORA AMALIA ROSA vda. DE O. Recibí su carta, deseo hablar urgentemente con usted. Ruego escribirme al correo central yónde y cuándo podemos vernos. José B. 13 M

43.—Profesionales pedidos y ofrecidos

FARMACEUTICO, NECESITAN ARAvena y Cía. Iquique. A 12

SE NECESITA FARMACEUTICO cerca de Santiago, dirigirse a L. Fuenzalida. Santa Rosa 662. 14—A.

PIANISTA, VIOLINISTA, BATErías, necesito el Lunes. Polo Sur, Plaza Almagro. 12—a

AGRICULTOR TITULADO, VArios años práctica arboricultura y vinicultura, ofrécese. Tratar: Malloco, casilla 45. 12-A.

JARDINERO ALEMAN, COMPEtente en todo cultivo, especialmente en arboricultura. Se ofrece, recomendado, de jardinero particular o atender quinta, o cualquier puesto de confianza, prefiriendo ahora cerca de Santiago, para cultivar lo más conveniente O. S. Casilla 5513 Correo 4 Santiago.

SEÑORITA FARMACEUTICA NECEsítase para provincia, buenas garantías. Tratar 21- de Mayo 682 (botica) de 9 a 12 M. A-13

44.—Remates judiciales y voluntarios

GRAN REMATE DE LAS EXISTENcias del Almacén "La Nueva Palma" Calle Exposición N.o 30 (Plaza Argentina).— El Martes 14 a la 1.30 P M.

Por conclusión del negocio y por cambio de giro remataré al mejor postor lo siguiente, hay gan cantidad de aceite en latas de dos, uno y medio litros, de diferentes marcas conocidas, duraznos Oso y Rubio frutas surtidas, sardinas Curbera y Morgan salmón, mermeladas, Perdices porotitos, arvejas, cuaker, atún, frutillas, choros, choritos, tomates, azul basso, azul en paquetes y suelto miel de palma, chorizos, cocos, jabón en paquetes, salsa inglesa, vinagre en botellas, damajuanas nuevas, almidón, fideos, canela entera, nueces pimienta entera, azúcar, arroz, yerba, café, cafeteras, teteras, enlozados, candados, cubiertos, loza, cristalería, buenos estantes, mostradores, vidrieras romana 1200 kilos peso mistrador, molinillo americano N.o 9 y gran cantidad de artículos a la vista.

Nota: Por orden de los dueños de este negocio no se admite nada de afuera para este remate.— A. Sánchez O. Martillero, Ordenes: Matucana 117 B. y Monjitas 815, A-13

REMATES DE NEGOCIO, MENAnes, recibe órdenes para verificarlos, Arturo Sánchez J., martillero. Ordenes: a Monjitas 845 o Matucana 717 B. 13-A

REMATES DE NEGOCIO, MENAjes, recibe órdenes para verificarlos Arturo Sánchez O., martillero. Ordenes: a Monjitas 845 o Matucana 717 B. 19—a

REMATE.—EL 16 DE ABRIL DEL presente año, ante el compromisario don Jorge Valenzuela Lavín, Teatinos 249, 3 P. M., rematará propiedades Alameda de las Delicias 2496, Avenida España 47, casas Gálvez 117. Mínimuns $ 250,000; 200 mil y $ 65,000, respectivamente. 9—a

REMATES NEGOCIOS, MENAJES ejecutan José María Sáez y Neftalí 2.o Arce, Martilleros. Oficina Bandera 441. 19 A

45—Rodados, accesorios y caballos

DE GRAN OCASION VENDO FLAmante camión dos ruedas, con caballos y arneses, otro usado, verlos y tratar: Av. Ecuador 4226. 21-J.

OCASION VENDO CARRETELA dos ruedas. Tratar Almirante Barroso 831 12—A

CAMION, ARNESES, REGALO, Tocornal 1697. Viu. Terminación góndolas 13. 12—A.

CARRETELA VENDO NUEVA, 600 Plaza Chacabuco, calle Roble 1035. 13 A

CARROCERIA DE COCHE CUNA plegable en perfecto estado véndese $ 60. San Isidro 72. 12 A

VENDO CAMION DE DOS RUEdas, ruedas nuevas, usadas y de carretones panaderos. Arturo Prat 1824. 12-A

NECESITO CARRETONES PAgando arriendo mensual, encargándome cuidado carretones, aperos y mantención caballos; doy garantías. Tratar: Delicias 2778. 13-A.

SE VENDE UN CAMION DOS ruedas, nuevo, aperado, con caballo. Dolores 222. 13-A.

SE VENDE UN CABALLO DE TIro solo. Toesca 2921. 13—a

REALIZO MOTO HARLEY Y VArios repuestos Indian. A. Prat 1181

VENDO CARRETELA, APERADA buen estado verla 8 a 9 y 12 a 2 Cochrane 436. A-13

DE OCASION VENDO CARRETEla recién terminada., tamaño chico, especial para lechera. Avenida Subercaseaux 127. 15-A.

CARROCERIA F. MEDINA, CONsulte precios y ahorrará dinero, Herrera 574.

VENDO CARRETELA CON UN CAballo, aperada, en buen estado, Maipú 722.

VENDESE UNA CARRETELA CON un caballo, Esperanza 1065. 13 M

VENDO CARRETELA MUY FIRme, verla y tratar: Mapocho 3657. Carrocería.

ARRIENDO CARRETONES CON promesa de venta. Erasmo Escala 2927.

¡OJO! CARRETON VENDO, ERASmo Escala 2827.

46.—Radiotelefonía

INSTALACIONES DE RADIO SIN antenas en 20 minutos. Zenteno. Casilla 3263. Abril 13

"COMO SE HACE UN RECEPTOR económico". Ejemplar, $ 4. Provincias 4,70 (pago contra reembolso). Huérfanos 1223. 15 A

POR AUSENTARME PAIS VENDEse de ocasión antena de fierro desarmable, receptor completo y muchos otros artículos de radio. Argomedo 344. 12—a

47.—Servicios y cosas útiles para señoras, señoritas, hombres y niños

CHOMPAS, CHALECOS GRAN FANtasía, tejidos de punto, vende 120 pesos docena. Galería San Carlos 1. Fábrica Subercaseaux 659. 23-A

PRAT 212, CONFECCIONASE TRAjes sastre, abrigos, vendo trajes facilidades pago. 24-A.

¡PLISADOS PERFECTOS! SOMbrerería frente Iglesia Santo Domingo 12—A

SE VENDE UNA COCINA DE GAS en perfecto estado de ocasión en calle Bulnes N.o 545. 12-A.

COCINA ECONOMICA VENDO. — Echaurren 109. 13—a

COCINA ALEMANA, NUEVA, VENdese, $ 250. 10 de Julio 368. 12-A.

VENDO POR MITAD DE SU VAlor rica capa de pieles, flamante, con forro de alta novedad. Avenida Macul 2007 Ñuñoa

PIELES, CURTEN, LIMPIAN Y confeccionan Agustinas 2005.

PIEL DE MALTA, FLAMANTE, vende ocasión. Compañía 1802.

CATRECITO BRONCE, VENDESE. Vásquez 234. 13-A.

SE TRANSFORMAN PIELES. Eleuterio Ramírez 834.

VENDO RICO CARBON 12, 14 Y 16 pesos saco, realizo alfombra una pieza 3 x 4, casi nueva, regalo dos magníficos pavos. Carreras 555.

LECHE ESPECIAL PARA GUAguas y enfermos, San Pablo esq. Esperanza. Llegada de la leche a las 5 de la tarde. A-13

SEÑORITAS CURTO LIMPIO Y transformo pieles. Olivos 950. A-12

BUEN CATRE BRONCE, PAILA antigua, cobre, peinador, vendo. Bulnes 70.

COCINA ECONOMICA REALIZO. García Reyes 46.

CORTADOR PRIMER ORDEN. SAN Diego 307, altos, corta trajes entregándolos probados. 19 M

TINTORERIA, LIMPIA, LAVA TIñe ropas delicadas, precios únicos. General Bustamante 792. 13 M

OCASION VENDO LINDO PALTOcito piel café, Moneda 1624. 13 M

$ 450 REALIZO CARRETON AREnero; breack para pasajeros, $ 680; cochecito dos ruedas, elegante, $ 1,000; otro de cuatro ruedas livianito, $ 1,100; victoria, $ 350; coche para campo $ 350. Patricio Lynch 586. 13—A.

48.—Servicios divers
pedidos

MOZO NECESITO, BIEN
mendado, Amunátegui 36

CHOFER MOZO CON REC
dación. Lira 985.

SEÑORITA COMEDOR NE
Mercado Lalseca 14.

MOZO JOVEN PARA ABA
Delicias 2.

AYUDANTA ADELANTADA
taller, precisa sastrería. Cl

NIÑO PARA MANDADOS, NE
to. Moneda 1426.

NECESITO MOZO QUE SEPA
vir comedor, restaurant, Hot
mada 143.

MUCHACHO PARA JARDIN
sito. San Luis 357. (Los L

MOZO DE PIEZAS CON BU
forme se necesita 815 21 de

MUCHACHO PARA SERVIC
mandados.

NIÑO PARA MANDADOS, NE
to, Huérfanos 1508.

NECESITO NIÑO ASEO EN
Arturo Prat 840.

49.—Servicios dive
ofrecidos

NIÑO DE 14 AÑOS CON RECO
daciones se ofrece para ase
dados de oficina, Dirigirse
Santa Cruz 762, Casita N

NECESITO EMPLEADA CO
y piezas. República 67, 1

¡¡SERVIDUMBRE! ARTURO
16. — Tiene excelentes colo
para cocineras sólas, y co
empleadas comedor, piezas
muchachos, niñas, ayudar
res, toda clase servidumb
dan!

50.—Servicio domé
pedido

Empleadas de

EMPLEADA PUERTAS AD
y niñita tome guagua, necesi
ma 1716.

NIÑA PARA EL SERVICIO
sítase, Molina 558.

con buenas recomendacion
dose buen sueldo. necesita
tad 50.

NECESITO EMPLEADA PARA
haceres de casa extranjera
ra.

BUENA EMPLEADA CO
recomendada, necesitase
nuel Infante 83 esquina
Sueldo 7. Tratar de 1 a

EMPLEADA NECESITO PA
co servicio y buen sueld
Prat 145.

NIÑA PARA EL COMED
cesito. Recoleta 847.

NECESITASE EMPLEADA
rreras 39.

NIÑA PARA LAS PIEZAS
pa costura necesítase.
casa extranjera.

NECESITO NIÑA ESPA
para comedor y pieza. Pa
tro San Pablo 1221.

2 NIÑAS COMPETENTES
comedores necesito, Prat

SE NECESITA NIÑA PA
piezas. Delicias 1626.

EMPLEADA SE NECESITA
el servicio de la man
704.

EMPLEADA, PIEZAS CO
muchacho viandas necesi
Mayo 843

NECESITO NIÑAS DE
adentro. San Antonio

EMPLEADA 50 AÑOS, C
ballero necesito, Huérfan

NECESITO NIÑA PARA
las mesas. Cuevas 1331.

EMPLEADA JOVEN PARA
no, necesito. Claras 14

NIÑA LA MANO, NECESITO
men 135.

EMPLEADAS PARA EL CO
necesito, puertas adentro
na 770.

NIÑA COMPETENTE PARA
dores necesito. Blanco Enc

EMPLEADA PARA FA
trangera se necesita, San D

EMPLEADA SE NECESITA
casa extranjera. Inútil
sin buenos informes.
801, 3.er piso.

NIÑA DE COMEDOR, TRA
formes, necesito para el
tres personas, sueldo
9|9.

NECESITO EMPLEADA
rante Bar roso750.

Niñeras

NIÑERA RECOMENDADA
cesita. Rancagua 850

CUIDADORA PARA NIÑ
da bien recomendada, neces
sueldo. Argomedo 415

NECESITASE EMPLEADA
con niño o niña de catorce
años. Vicuña Mackenna

Cocineras

COCINERA NECESITO, CO
cina italiana, muy buen
rapacá 644.

COCINERA NECESITO
to 770.

COCINERA NECESITO, BU
do, San Pablo 1441.

COCINERA NECESITO
sueldo Ejército 371

COCINERA NECESITA
nio extranjero, Gálvez 1

COCINERA COMPETENTE
sito, muy buen sueldo
1867.

SE NECESITA COCINERA
viente de mano. Bilbao
dencia.

COCINERA NECESITASE
nacio 174.

EMPLEADA COCINA PARA
lia extranjera tres persona
mendada, necesitase. C

REMATE DEL MENAJE DE CASA

DEL Sr. JOAQUIN MARTINEZ

51.-SERRANO.-51

MAÑANA LUNES, A LAS 2 P. M.

POR CAMBIO DE RESIDENCIA

— HAY: —

SALON. — Piano vertical G. SIMON STUGART, clavijero de bronce. Piso de tornillo. Amoblado Luis XVI de nogal tallado, esqueleto importado tapiz seda floriada, Vitrina con marquetería y aplicaciones de bronce, Espejo dorado luna biselada, Juego de mesa de centro y pedestales dorados con mármol rosa, Cortinajes seda y punto, lanzas de bronce, Figuras de mármol y terrocotta, Cuadros al óleo, Grabados, Delantero Smyrna, Adornos, Rica Alfombra tripe Bruselas de una pieza, Visillos, Lámpara de bronce y cristal, etc.

ESCRITORIO. — Rico amoblado estilo Chesterfield tapiz cuero marroquí color concho de vino, Escritorio de cortina, Estante para libros, Archivador de cortinas, Cortinaje de paño, Cuadros al óleo, Delanteros, Choapinos, etc.

COMEDOR. — Amoblado estilo Americano con cristales y espejos biselados compuesto de Aparador de 3 cuerpos con vitrinas, 2 Trinches, Mesa redonda de corredera y sillas asiento Pergamoid, Servicio mesa losa inglesa guarda dorada, Cristalería, Cuchillería, Plaquees finos, Carpeta de mesa, Reloj de campana, Platos de colgar, Jardineras, Mesa de servicio, Utiles etc.

HALL. — Rica Victrola BANDONOLA, mueble de caoba con piezas, Amoblado REINA ANNA de caoba con marquetería tapiz seda azulino con Sofá 3 sillones, Mesa de centro del mismo juego, Paragüero con espejo y asiento, Jardineras, Stores para galerías, Sillón Morris, Alfombra tripe cortado para escala Delanteros, Choapinos, Tapices etc.

DORMITORIO N.o 1. — Amoblado estilo Adams de caoba con lunas biseladas, y cubiertas cristal con Ropero de 3 cuerpos, Chiffonier Toilett de 3 espejos, 2 Veladores, Mesa de centro, 2 Catres de bronce gemelos importados, Sillones tapizados, Servicio lavatorio de plaqué Delanteros Smyrna, Cortinajes, etc.

BAÑO. — Tina de fierro enlozado llaves niqueladas, Calentador de cobre a gas, Lavatorio de desagüe, Estante para calzado, Espejo marco laqué, Utiles, etc.

OTROS DORMITORIOS. — 2 Amoblados estilos Luis XVI con roperos de 2 cuerpos marquetería, aplicaciones de bronce y cubiertas mármol y cristal, Catre de bronce redondo, Marquesa con sommiers, Diván tapizado, Servicio lavatorio, Mesa de centro, Delanteros, Pantallas de seda, Lámparas para velador etc.

VARIOS. — Cocina a gas de 4 platos con horno y caldero Batería de cocina de fierro y aluminium, Estante fierro para ollas, Mesón, Estante, Carniceras, Sillas, Máquina de escribir UNDERWOOD, un violín en caja, Otro amoblado imitación roble para galería, Plantas finas en tina y maceteros, etc., etc.

Y DEMAS A LA VISTA HOY, DE 2 a 6 P. M.

VICTOR ARAYA L.,
Martillero de Hacienda.

REMATE DEL MENAJE DE CASA

DE DON DOMINGO ORREGO SALAS

QUE SE AUSENTA DE SANTIAGO

DOMINGO DE 10 A 12 Y DE 1 1|2 ADELANTE

AHUMADA 129

SALON.—Autopiano, amoblado fino importado Luis XVI, tapiz de gobelino con sofá lit de repsos bergére, sillones y sillas; mesa de centro y pedestales del estilo, biombo bronce y cuero repujado, columnas y estatuas mármol, jarrón de Sevres y otros; pedestal japonés, lámparas de mármol, Nacimiento originario del Cuzco, lámpara colgar de Bacarat, alfombra persa, pinturas antiguas, cuadros de Somerscales, Valdés, Lynch, Gallinatto y otros etc.

SALA.—Piano Schiedmayer vertical, amoblado de medallón moderno de cojinetes y cortinillas Luis XVI, con junco; mesa centro y pedestales, sillitas enconchadas, arrimos de caoba, cojines, floreros, biscuits, jarrón antiguo, tarjetero cuadro de Rebolledo y otros, cortinaje, lámpara, alfombra, etc.

SALITA.—Muebles Luis XV, par sillones Bergére espejo trumeaux, victrola, mesa centro, jarrón y guitarra española, columnas, cuadros, etc.

ESCRITORIO.—Amoblado americano de sofá, dos sillones y dos sillas tapiz felpa borlón, escritorio de cortina roble americano, estante para libros y mesa escritorio ídem., sillón, muchos libros, cojines de cuero, fusiles, anteojos de carrera, anillos de oro, estatuas de bronce, estantes giratorios, caja de fondos importada, cuadros, lámpara, alfombra, etc.

COMEDOR.—Amoblado roble americano Luis XVI con bronces y mármoles y lunas; aparador trinche y vitrina, mesa de correderas y sillas roble; amoblado Chesterfield de asiento, carpeta felpa, manteles y servilletas hilo; centro mesa, servicio té Reed y Barton, jarros plaqué, cristalería Bacarat y otra, reloj caoba licorera posillos plaqué y porcelana de Siberia, botellas para agua y de cristal Bacarat en colores, alcuzas, balde y caja plaqué, servicio mesa y porcelana, cuchillería fina alpaca francesa, cuadros, lámpara de colgar, porta cubiertos, servilletero plaqué, alfombra, copas de Rhin, etc.

COMEDOR II.—Amoblado inglés de aparador, trinche y vitrina, mesa correderas y sillas, carpeta, manteles, centro mesa, bandejas, paneras, cuchillería alfombra, lámpara, cuadros, alcuzas, bombonera, manteles etc.

DORMITORIOS.—Amoblados con roperos de uno dos y tres cuerpos, toilette raíz de caoba; cómoda, guardaropa, velador y marquesa caoba; peinador y marquesa Luis XV, parejas catres bronce y al laqué con bronce, catres al laqué y de fierro con bronces, colchones de lana, catre niño, servicios lavatorio, amoblado asiento Mouquet e inglés, mesa escritorio, sobrecamas seda, mesas redondas caoba sofá, botellas y lámparas velador, peinador, etc.

BAÑO.—Dos tinas enlozadas, lavatorios desagüe, bidet, piso y espejo laqué, calentador "Humphrey", califont Styles, guardarropa.

HALL.—Dos lindos sofáes Imperio, dos sillones y doce sillas caoba del mismo estilo, mesa redonda y ratona de caoba, paragüero, de asiento, reloj de vestíbulo, lámpara sobremesa, farol colonial, victrola mueble de caoba, estante libros Imperio caoba, braseros de bronce antiguos, cuadros, etc.

COCINA Y VARIOS.—Cocina económica importada, y a gas; batería aparador, mesa con zinc, mesa correderas, escalas tijeras, sillas.

A la vista Sábado, desde las 11, Domingo desde las 9.

E ROBUSTIANO VERA.

NECESITA COCINERA, PAGO en sueldo. Manuel Rodríguez 860. 13—A.

CINERA NECESITO. AV. PE- Valdivia 231. A-13

CINERA PARA EL NORTE NE- sito Recoleta 847. 13—a

NECESITA COCINERA, SOTO- yor 1082. Buenas recomendaciones. 12—a

CINERA JOVEN BUEN SUEL- necesito. Avenida Matta 161. 12—a

CESITO COCINERA PARA res- rant, con informes. Pérez Valenzuela 98, Providencia. 12—a

CESITO COCINERA Y NIÑERA recomendadas. Gorbea 2484. 12-A.

CESITO COCINERA. CIENFUE- gos 46. 12-A.

COCINERAS, DE PIEZAS, COME- dor, niñeras, ocupamos diariamente Oficina Empleos, García Reyes A-13

CESITO COCINERA QUE SEPA lavar, recomendada sueldo $ 50. Independencia 2748 13—A

CINERA CON INFORME NECESI Cochrane 70 13—A

CESITO COCINERA, SOTOMA- yor 1082. Buenas recomendaciones 13—A

SERVIDUMBRE LA MEJOR DE Santiago, Pidala Bandera 339

AYUDANTA COCINA NECESITO. Vicuña Mackenna 816

COCINERA Y SIRVIENTA DE MA- no necesito, Compañía 2646 16—A

NECESITO COCINERA CON RE- comendación. Ejército 136 tratar de 1.30 a 4 P. M. 14—A

3 OCUPACIONES: COCINERA, CO medor, niño aseos necesita. Vicuña Mackenna 660. A—13

COCINERA CON RE- comendaciones. Rosas 2261 13—A

MAESTRA COCINERA NECESITO San Antonio 26, Restaurant Bleriot

PARA POCA FAMILIA NECESITA- se buena cocinera y empleada para servicio, regular edad, sueldo $ 50. Chacabuco 433. 14-A.

COCINERAS, COMEDOR, PIEZAS, mozos, amas, buenos sueldos, necesita. San Diego 206, Agencia Empleos.

COCINERA CON RECOMENDA- ción, necesito, para familia. Rosas 1494. 13-A.

NECESITO COCINERA PARA res- taurant. Tratar: Cuevas 1327.

SE NECESITA COCINERA, CON recomendación. Santa Rosa N.o 60.

NECESITASE COCINERA, RECO- mendada. Santa Rosa 55. 13—A.

SIRVIENTA QUE SEPA COCINA, se necesita. Delicias 485. 13-A.

REMATE

DE 500 CAJONES DE HOJA-LATA INGLESA

Por cuenta del Seguro

El Martes 14 del presente, a las 10 de la mañana

AGUSTINAS N.o 865

DEPARTAMENTO DE MERCADERIAS

Por orden de los señores Saavedra Bénard y Cía. Ltd., y por cuenta del Lloyds de aseguradores, venderé al mejor postor:

500 cajones de hoja-lata inglesa de 20" x 28" con 112 hojas y con pesos de 216 libras, con pequeñas averías.

Pago al contado y a la vista desde el Lunes, de 9 a 12 y de 2 a 5 P. M.

VICTOR ARAYA L.,
Martillero de Hacienda.

El Tattersall

en la FERIA que se efectuará

EL LUNES 13 DEL PTE.

entre otros lotes de ganado gordo y para engorda se rematarán:

NOVILLOS GORDOS llegados de REQUINOA Y CHILLAN, RENGO, QUINTA Y RANCAGUA

BUEYES GORDOS, llegados de CURICO Y SAN FERNANDO.

VACAS GORDAS llegadas de PLACILLA Y RETIRO, QUINTA, BULI, MULCHEN Y TALCA.

LLEGADOS DE RARI-RUCA:

NOVILLOS mestizos de 2 y 3 años muy avanzados para engorda.

EL GERENTE.

Gran Remate

Por acuerdo de los herederos de don Enrique Baurose, se rematará el 28 de Mayo próximo, a las 3 P. M., en el estudio del Juez Compromisario, don Manuel Merino Esquivel, Bandera 166, la propiedad de la calle A. Prat N.os 34 y 38, que da a Serrano N.os 35 y 39, dividida en tres lotes:

LOTE N.o 1. Con frente de 10,22 metros a la calle Serrano.

MINIMUM $ 48,500

LOTE N.o 2. Con frente de 1022 metros a la calle Serrano.

MINIMUM $ 49,500

Estos dos lotes están frente a la calle París, de la manzana Recidencial, y a 40 metros de la Alameda, y son una gran ocasión para el que quiera edificarse una gran residencia. Sólo se ha avaluado el terreno.

LOTE N.o 3. Comprende la gran casa de dos pisos de A. Prat N.os 34 y 38 y una salida a la calle Serrano. Su situación y el edificio la hacen inestimable para una gran casa de comercio. Tiene deuda hipotecaria.

MINIMUM $ 268,000

El precio mitad al contado y mitad a seis meses
Plano y antecedentes, en el estudio del árbitro.

NECESITO UNA EMPLEADA PARA la cocina y la mano y dos niñas 10 a 14 años para ayudar quehaceres casa y a cuidar niños. Arturo Prat 721. 13-A.

COCINERA NECESITO. CARMEN 135. 13-A.

EMPLEADA QUE SEPA COCINAR necesítase buen sueldo, San Alfonso 446. 13 A

COCINERA RECOMENDADA NE- cesítase para tres personas. Galvez 185. A-13

AYUDANTA COCINA NECESITO. Esperanza 2. A-13

20 COCINERAS, EMPLEADAS TO- do servicio necesito. Agencia Libertad 13. A-13

EMPLEADA, QUE ENTIENDA CO- cina, con recomendaciones, necesítase, Bandera 248.

COCINERAS PARA RESTAURANT una fuera Santiago, necesito. Cuevas 1327.

Varios

NECESITO JOVENCITA PARA EL servicio. Cochrane 265 13—A

MATRIMONIO SIN NIÑOS NECE- sito, ella cocinera, él trabajar quinta, Correa 1602, detrás Hipódromo Chile. 12—a

SE NECESITA SEÑORA PARA QUE haceres de casa y una niña, Tratar Independencia 397.

NECESITO UNA NIÑA PARA cui- dar señora enferma, buen sueldo. Herrera 650.

EMPLEADO PARA ASEO, MANDA- dos, necesito Infante 455. Providencia.

NECESITO NIÑA AYUDAR QUE- haceres casa. Nataniel 1498.

NECESITO BUENAS PALETOCE- ras urgente pago bien. Vergara 624. A-13

NIÑA PARA TODO SERVICIO, NE cesito. Lira 82. A-13

EMPLEADA PARA TODO SERVI- cio y que entienda bien en cocina necesito. Pago buen sueldo. Moneda 629. A-13

SE NECESITA UNA AMA DE LE- che. San Francisco 913.

SE NECESITA UNA EMPLEADA de piezas, costura, buen sueldo Tarapacá 1799 Trat. de 3 a 4 A-14

EMPLEADA PARA TODO SERVI- sio, buen sueldo, poca familia, necesítase, Rosario 723. Inútil presentarse sin buenos informes.

NECESITO EMPLEADA. ROSAS 2351. 13—A.

NIÑA PARA QUEHACERES, NE- cesito, Cueto 1003. 12—A.

52.—Socios capitalistas e industriales.--(Pedidos y ofrecidos)

SOCIO CON $ 20,000 CAPITAL, negocio garantido, buena utilidad necesito. Correo Central.—A. L. M. 12-M.

NECESITO SOCIO ALGO CAPI- tal, para negocio que deja utilidad ciento por ciento. Población Monterrey, Fermín Vivaceta esquina Monterrey. Antonio Caro. 13-A.

53.—Ventas varias

COMPRO LANA, COLCHONES usados, voy domicilio. San Pablo 3015. 28-A.

CALIFONTS A LEÑA SOLIDOS, garantizos, verlos funcionar, fábrica. Chacabuco 5. 30 A

METALES, PLOMO, COBRE, bronce, estaño, zinc, fierro compro pagando el mejor precio. Voy a domicilio. Avenida La Paz número 2. 16-A.

COMPRO LANA USADA Y COL- chones viejos. San Pablo 3018. A 30

VENDO DE OCASION UN NIVEL para ingeniero en perfecto estado y muy buena clase. Tratar; Catedral 1867 23—A

DE OCASION VENDO CAJA DE fondos 80x70. Castro 528. Sec. 53.— 12—A.

FONDOS RACIONEROS FIERRO grueso para cocimientos, realizamos. Chacabuco 5. 16_A

ROMANA 2.200 KILOS DE PALAN- ca vendo ocasión. Bulnes 216 18-A

HERREROS O QUE HAGAN COCI- nas vendo un lote de planchas lisar y fierros de toda dimenciones por la mitad de su valor y un par de puertas de fierro, Avenida Condell 661. A-13

RESPUESTAS A NUESTROS LECTORES

LAS PERSONAS CUYAS CONSULTAS NO APAREZCAN RESUELTAS EN EL DIARIO, SERAN ATENDIDAS PERSONALMENTE POR EL REDACTOR DE LA SECCION, LOS DIAS LUNES, MIERCOLES Y VIERNES, DE 5 A 5;30 DE LA TARDE

PREBOSTES DE CONDADOS

Curioso. — Santiago. — ¿Qué papel desempeñan los Sheriff de los pueblos sajones?

—En Inglaterra, el sheriff es el juez principal o gran preboste de los condados. Tiene entre otras atribuciones, la de elegir los jurados, ejecutar los juicios y presidir dos clases de tribunales: primero, el County-Court o Tribunal del Condado, que entiende en los negocios civiles que no excedan de cuarenta chelines y segundo, el Sheriffsturn, tribunal que se reune dos veces al año y en el cual se juzgan la mayor parte de los delitos y crímenes.

Elcargo de sheriff es más bien honorífico que real. Casi todos se renuevan anualmente, pero cada uno tiene un sub-sheriff, como su asesor letrado, que despacha los negocios y cuyo empleo es fijo.

Londres tiene dos: uno que se titula sheriff de Londres y el otro sheriff de Middlesex. El rey nombra los sheriffs a propuesta de los juzgados, que le pasan en cada oportunidad una lista de seis candidatos.

DERECHOS HEREDITARIOS

Suscritor. — Santiago. — Soy casado civil y religiosamente. Hace algunos años murió un hijo nuestro y dejó entre otros bienes, un crédito hipotecario por una determinada suma de dinero.

Para lo efectos de enajenar este crédito, ¿es o nó preciso obtener previamente la posesión efectiva de la herencia?

Los abogados a quienes se ha propuesto el punto, están en desacuerdo y no sabemos qué hacen.

—Creemos que la posesión efectiva no es necesaria. En conformidad a las disposiciones del artículo 1,810 del Código Civil, pueden venderse todas las cosas corporales o incorporales exceptuándose sólo aquellas cuya enajenación esté prohibida por la ley.

No vemos, en consecuencia, inconvenientes de ningún género para enajenar ese crédito aún antes de obtener la posesión efectiva de la herencia.

Pero, naturalmente, ni usted ni el cesionario podrán, sin la posesión efectiva, cobrar el crédito mismo, pues, para este efecto es absolutamente necesario que una declaración judicial determine en forma precisa quiénes son los herederos del difunto o cómo dice el artículo 951: "quienes le sucedan en todos sus bienes, derechos y obligaciones transmisibles".

Se infiere de las consideraciones anteriores que está en la conveniencia de todos, aún cuando no es legalmente necesario, comenzar por pedir la posesión efectiva de la herencia, para evitar futuras dificultades.

BUENA MEMORIA

Divertidores. — Santiago.— ¿Quién, entre los personajes históricos que usted conoce ha sido el de más privilegiada memoria?

—Séneca el Retórico, padre del célebre filósofo del mismo nombre.

Nació en Córdova, el año 58, antes de Jesucristo; fué a Roma a la edad de quince años, tuvo largo tiempo en la escuela de retórica y murió el año 33 de Jesucristo.

Era su memoria tan prodigiosa, que podía retener hasta dos mil nombres con sólo pronunciarlos una vez en su presencia.

Escribió con el título de declamaciónes dos colecciones llamadas: "Suasoriae" (un solo libro) y la otra "Controversiae" (10 libros), de todo lo cual no se conserva sino una pequeña parte. Constan de composiciones escogidas de sus discípulos o de discursos que oyó pronunciar en las escuelas a los retóricos más célebres, los cuales había conservado merced a su extraordinaria memoria.

CEMENTO PARA LADRILLOS REFRACTORIOS

H. L. B. — Santiago. — ¿Qué sustancia, mezcla o cemento se usa para pegar los ladrillos refractorios de un horno de alta temperatura?

—La fórmula que sigue sirve para el objeto expresado:

Arcilla	16 partes
Arena	8 partes
Cal apagada	3 partes
Borax	1 partes
Agua	cantidad suficiente.

ZENON.

PETROLE HAHN
POUR LES CHEVEUX
LOTION SOUVERAINE
VIBERT & LYON
AGITER LA BOUTEILLE

Use Ud. Petróleo HAHN para la Conservación del Cabello

VENDO ROMANA NUEVA FAIR- banks de 500 kilos, San Ignacio 1230. A-12

ESCOPETA BELGA FINA DE DOS cañones calibre 16, vendo. Grajales 3095. A-13

ESTUFAS A PARAFINA VENDO dos. Grajales 3095. A-12

LESA DESPUNTE VENDO BARA- ta. Manuel Montt 2236. 13—a

BARRILES VACIOS DESARMA- dos realizo a $ 5.00. Chiloé 1842. 19—A.

DE OCASION VENDESE UN CIEN- toto cajas de cartón, especiales para envasar frascos. Dirigirse: Ricardo Santa Cruz 762, casita 13. A-13

CARBON ESPINO DE PRIMERA por sacos y partidas para comerciantes. Bodega Quinahue, Diez de Julio 450. 13—a

LECHEROS: REGALO PARTIDA 45 tarros lecheros 20 litros, nuevos, importados, extra sólidos, una pieza. Aprovechad ocasión. Jofré 50. 12—a

SE VENDE MAMPARA DE LIN- gue con cristales biselados y media docena sillas de caoba tapizadas. Juárez 710. 12-A

PAR VIDRIERAS MUESTRARIOS verticales vendo. García Reyes 76 13—A

PARAGUAS, ESPLENDIDO Y CO- lleros, señoras y colegiales, géneros felros, señoras y colegiales, géneros impermeables, sedas medias sedas Precios nunca vistos. Instrumentos música taller especial del ramo, No confundir. San Diego 111

CARABINA WINCHESTER, BUEN estado. Ocasión $ 200 Rosas 1179

VENDENSE BOTAS DE MONTAR y silla inglesa flamantes las dos en $ 120 Avenida Macul 2007 Ñuñoa.

VENDO MENOS MITAD PRECIO ropa hombre blanca y color menaje cocina: muebles etc. San Isidro 409

PERNOS 2 1|2 x 3|4 COMPRO. Blanco Encalada 2765. 13 A

VENDO FUDRES NUEVOS DE 1200 pipas nuevas y usadas cuarterolas 110 litros, barriles y tinas. Independencia 301. A-13

LOROS HABLADORES, MONOS oso hormigueros, tortugas, pecares, capiguares, y otros animales recién llegados del Beni, vende Ernesto Wurth, Vicuña Mackenna 656. A-14

VENDO MATRICULA "ESCUELA Internacional". Casilla 7549 o Serrano 333.

VENDO PRODUCCION DE LECHE, Chacra cerca de Santiago. Tratar: Rosas 961. A-13

¡OBREROS! CON $ 60 MENSUALES seréis dueños de casitas, Chorrillos 190, Recoleta.

VENDO VIDRIERA TENDIDA, 2 metros. San Pablo 2202. 12—A.

ATENCION: La TONELERIA LI- bertad N.o 18, tiene en venta permanentemente gran surtido de tinas de madera para plantas. Especialidad en jardineras y tinas, pedestales de lujo, todos estilos. Todo precio sin competencia. No olvidarse: Libertad 18.

54.—Ventas de casas

CASITAS RECIEN TERMINADAS en calle Maipo barrio Recoleta con sitio extenso vendo en $ 12.000 con $ 3.000 contado resto enormes facilidades. Tratar Recoleta 2017 de 2 a 7 12—A

$ 49,000, VENDO LIVERTAD 93 B. casa recién terminada, con tres dormitorios, salón, comedor, hall decorado, Toilette con todos los artefactos intalados, cocina, despensa, pieza para empleadas, W. C. de servicio, patio con baldosas, gas, luz eléctrica. Para verla y tratar: Moneda 2510. A-12

$ 90,000 VENDO CHALET CON RE- gias instalaciones, con facilidades, Verlo y tratar de 2 a 5 Vicuña Mackenna 1363. A-12

$ 60,000 AV. MANUEL MONTT, 2 pisos, cuatro dormitorios, pieza de vestir, salón, escritorio, comedor, repostero, cocina, despensa, dos cuartos de baño, 2 halls, jardines, tres patios, muy bien interiores. Renta anual: 21,000 pesos. Miguel Fuenzalida B., Moneda 1061. 12-A

$ 30,000 HUERFANOS CASA DE un piso, cinco dormitorios, 2 cuartos de baño, hall; dos patios servicios. Miguel Fuenzalida B. Moneda 1061. 12-A

$ 70,000 BARTOLOME CAÑAS, próxima a Avenida Macul e Irarrázaval. Casa quinta compuesta de 5 habitaciones, baños, hall, comedor, cocina, garage, cuatro piezas empleadas; caballeriza, parrón, árboles frutales y forestales 44x47 metros. Entrada para auto independiente. Miguel Fuenzalida B., Moneda 1061. 12-A

$ 150,000 TEATINOS, PROPIEDAD de dos pisos, dos en altos y dos almacenes. Deuda hipotecaria. Miguel Fuenzalida B. Moneda 1061. 12-A

$ 23,000 BEZANILLA ESQUINA casa con almacén independiente, 6 habitaciones. Miguel Fuenzalida B., Moneda 1061. Renta: $ 2.700 anuales. 12-A

$ 65,000 COMPAÑIA, UN PISO, cuatro dormitorios, dos piezas de vestir, salón, escritorio, cocina, repostero, despensa, bodega, dos patios. Miguel Fuenzalida B. Moneda 1061. 12-A

$ 118,000 BRASIL, PROXIMO A Compañía, cuatro dormitorios, escritorio, salita, comedo salón, dos toilettes, piezas empleadas, hall muy bien tenida. Miguel Fuenzalida B. Moneda 1061. 12-A

$ 27,000 CORBEA, DORMITORIO, salón, comedor, escritorio, repostero, cocina, despensa baño, hall, patio etc., etc. Miguel Fuenzalida B. Moneda 1061. 12-A

$ 155,000 HUERFANOS, PROXIMA a Avenida Portales regia casa habitación de esquina, cuatro dormitorios, cuarto de baño con instalaciones, hall, comedor, repostero, cocina, comedor empleadas, despensa, salón, salita, 2 patios, salón a la calle trasversal, para el servicio, muy bien tenida. Miguel Fuenzalida B. Moneda 1061. 12-A

$ 28,000 AVENIDA ANTONIO VARAS, casa quinta de un piso totalmente plantada, consta de seis habitaciones y cocina, con una extensión de 16x15. Ordenes: Miguel Fuenzalida B. Moneda 1061. 12-A

$ 65,000 BILBAO, CASA DE UN piso, dos piezas a la calle, cuarto de baño, repostero, cocina, etc. Miguel Fuenzalida B. Moneda 1061. 12-A

$ 190,000 SAN ISIDRO, PROPIE- dad de renta, compuesta de dos casas en bajos y una en alto y cuatro interiores. Renta anual: 21.000 pesos. Miguel Fuenzalida B. Moneda 1061. 12-A

$ 28,000 LIRA, CASA NUEVA RE- cién edificada, construcción cal y ladrillo, 4 dormitorios, salón, etc., patio. Miguel Fuenzalida B. Moneda 1061. 12-A

$ 12,000 COPIAPO, PROXIMA A San Francisco, vende casita de un piso. Consta de tres piezas, cocina, patio, luz eléctrica, apropiada para poca familia. Todo el lote 45 mil pesos. Son cuatro casas. Miguel Fuenzalida B. Moneda 1061. 12-A

$ 255 000 VERGARA, PROPIE- dad recién edificada, dos casas en altos y una en bajos, compuesta de cinco dormitorios, guardarropas, bajos, salones, salitas, escritorios, comedores, piezas para empleadas, hall, patios, dependencias luz eléctrica gas, frente estuco piedra, muy bien tenida, papeles completamente nuevos. Miguel Fuenzalida B. Moneda 1061. 12-A

$ 50,000 MAESTRANZA CASA HA- bitación y dos almacenes, esquina muy comercial. Miguel Fuenzalida B. Moneda 1061. 12-A

$ 350,000 DELICIAS, PARTE AL- ta, cómoda propiedad de dos pisos independientes. Miguel Fuenzalida. Moneda 1061. 12-A

$ 130,000 CATEDRAL, HABITA- ción y renta. Miguel Fuenzalida. Moneda 1061. 12_A

$65,000 AVENIDA IRARRAZAVAL, espléndida casa habitación. Miguel Fuenzalida. Moneda 1061. 12-A

VENDO PROPIEDADES 8,000, 10,000, 13,000, 14,000 hasta 50,000, 300,000. Independencia 863.

$ 52,000 JOFRE, CASA NUEVA, construcción cal y ladrillo, frente estuco imitación piedra. Miguel Fuenzalida. Moneda 1061. 12_A

$ 27,000 EN SANTO DOMINGO 4040 casa seis piezas, patio y quintita, se vende; no acepto Caja Ferrocarriles ni comisionistas. 13 A

QUINTAS CASAS, CHALETS, y SI- tios para edificar, véndese en las principales avenidas de Ñuñoa. Diríjanse: Avenida Chile-España 50 Ñuñoa. A-12

$ 10.500 SANTA ROSA INMEDIATO a Victoria vendo casa cuatro piezas, 8.30 por 30 metros, Federico A. Reyes. Huérfanos 1235.

$ 6.500 Av. SAN NICOLAS, INME- diato Avenida Subercaseaux vendo casa dos piezas cocina y arboleda frutal. Federico A. Reyes. Huérfanos 1235.

$ 3.500 PAGADEROS MITAD AL contado y saldo con $ 30 mensuales vendo casa dos piezas, fachada ladrillos. Vía Arcadia, media cuadra calle San Ignacio, barrio Subercaseaux Federico A. Reyes. Huérfanos 1235.

COMPRO CASA, BUEN ESTADO, hasta $ 40,000, en buen barrio. Escribir: Rosas 2360. Sin agentes. A-13

CASA FLAMANTE, VENDO, SEIS habitaciones, hall, dependencias, jardín frutal gallinero modelo, Eucaliptus 555.

$ 21.500 c|u MARCOLETA. CASAS chicas. Adriásola. Galería Alessandri 26.

$ 27.000 MANUEL INFANTE, BUE- na casa. Adriásola, Galería Alessandri 26.

$ 27.000 SOTOMAYOR, LINDA CA- sita nueva. Adriasola. Galería Alessandri 26.

$ 32,000 SANTO DOMINGO. CASA extensa, 12,65 x 50,80 mts. Adriasola Galería Alessandri 26.

$ 35,000 c|u DOS CASAS RECOLETA Adriasola. Galería Alessandri 26.

$ 42,000 CUEVAS, ANTES MATTA, linda casa. Adriasola, Galería Alessandri 26.

$ 50,000. AVENIDA SALVADOR. Buena casa todas comodidades. — Adriasola. Galería Alessandri 26.

$ 55,000. MANUEL MONTT, CERCA Providencia, buena casa, huerto 12 x 63 mts.2 Adriasola. Galería Alessandri 26.

$ 60,000. SAN ISIDRO, CENTRAL, casa habitación y huerto. Adriasola. Galería Alesandri 26.

$ 63,000. MAESTRANZA ANTES Matta. Cómoda casa con huerto. — Adriásola. Galería Alessandri 26.

$ 69,000. LIBERTAD, INMEDIATA Portales, habitación y renta. Adriasola. Gadería Alessandri 26.

$ 80,000. DOCE FEBRERO, CERCA Delicias, habitación y renta (orden exclusiva) Adriasola. Galería Alessandri 26.

$ 75,000. $ 85,000. EN AGUSTINAS vendo dos residencias nuevas y confortables. Adriasola, Galería Alessandri 26. 14 A

$ 110,000. MONEDA, DOS CASAS IN- dependientes. — Adriasola. Galería Alessanrri 26.

$ 110,000. SANTO DOMINGO, RESI- dencia un piso. Adriasola. Galería Alessandri 26.

$ 135,000. ENTRE COMPAÑIA Y Huérfanos, regia residencia de lujo. Adriasola. Galería Alessandri 26.

$ 160,000. MANUEL RODRIGUEZ, 2 casas independientes. Adriasola. — Galería Alessandri 26

$ 210,000. SAN MARTIN, CENTRA- lísimo, tres casas de residencia. — Adriasola. Galería Alessandri 26.

$ 30,000. AVENIDA SALVADOR, PE- gada Irarrázaval, casa-quinta, 15 x 40 hts. ¡ganga! Adriasola Galería Alessandri 26. Abril 12

$ 35,000. AVENIDA OSSA (CISTER- na) inmediata carros, chalet y quinta 1,200 metros cuadrados, vendo o permuto por casa de $ 80,000. Adriasola Galería Alessandri 26.

$ 58,000 IRARRAZAVAL, CHALET 2 pisos, cerca Vicuña Mackenna. Adriasola. Galería Alessandri 26. 12 A

A UN PASO RECOLETA VENDO una casita inconclusa, cal y ladrillo con facilidad, o permuto, góndolas 7 a la puerta. Avenida Chile 563.

VENDO CASA EN CALLE SAN PA- blo, parte muy comercial, siete habitaciones interiores y dos a la calle, apropiadas para hacer dos locales para negocios. $ 60,000, en dueño: calle Sotomayor 815. 13—A.

$ 25,000 ROC.. IO UGARTE, IN- mediato Avenida Matta, casa flamante. Miguel Fuenzalida B. Moneda 1061. 12-A

EN LOS ANDES, PROPIEDAD adecuada para negocio, situada cerca Estación Central, vendo por cambio residencia obligada. Dirigirse: B. Huerta, Papudo 30. 12—a

$ 24.000 ESQUINA ALMACEN CA- sa habitación cinco piezas dependencias, dos balcones calle, luz eléctrica produce $ 260 mensuales, canon rebajado. Nataniel 1201. Tratar Gálvez 1147

ESPLENDIDA PROPIEDAD BA- rrio central cerca carros vendo. Zuleta. Compañía 2581

VENDO CASA POBLACION VISTA Hermosa continuación Recoleta buen edificio bastante terreno en $ 12.000 Tratar Maruri 571 12 -A

CASA ESQUINA $ 6.000 SIN GRA- vamen, inmediato Paradero Los Olivos. Acequia Lo Pérez. Comuna Yungay gran porvenir. Caja Hipotecaria dueña terrenos frente. Págase mitad contado, resto tres años. Aravena y Valenzuela. Huérfanos 1059 oficina 2

VENDESE CASA HABITACION perfecto estado, toda comodidad. Verla de 3 a 5. Sotomayor 566 13-A

$ 14,000 VENDO CASA CUATRO piezas, alcantarillado, luz, góndolas Fábrica Cartuchos a un paso. San Ignacio 1987.

Remate de prendas de plazo vencido

El Lunes 13 de Abril, a las 9 A. M., el martillero señor Tagle V. rematará en la Casa de Préstamos EL COMETA BIELA, calle San Diego N.o 1795, las prendas no rescatadas y comprendidas entre los números 6.391 a 12,550 y 25,258 a 26,758 y prendas omitidas.

Hay: ternos, catres, colchones, sommiers, máquinas de coser ponchos, joyas, etc.

El Lunes 13 de Abril, a las 10 1|2 A. M., el martillero señor Patiño rematará en la Casa de Préstamos EL TIGRE, calle San Diego N.o 1886, las prendas no rescatadas y comprendidas entre los números $4,886 a 0,358.

Hay: amoblados, ternos, sobretodos, alhajas, cortinas, manteles, etc.

El Lunes 13 de Abril a las 2 P. M. el martillero señor Balmaceda rematará en la Casa de Préstamos EL MONO, Av. Matta N.o 1088, las prendas no rescatadas y comprendidas entre los números 22.874 a 25,164.

Hay: catres, sillas montar y de Viena, rebozos, muebles, joyas, ponchos, etc.

El Lunes 13 de Abril a las 4 P. M., el martillero señor Casanova rematará en la Casa de Préstamos LA SULTANA, calle San Diego N.o 2080 las prendas no rescatadas y comprendidas entre los números 72,398 a 78,256.

Hay: máquinas de coser, cortes casimir, géneros, plaquées, sobretodos, joyas, etc.

Las prendas estarán a la vista desde dos horas antes del remate. PAGO AL CONTADO.

EL INSPECTOR.

Nota.—Las armas de fuego se pueden rescatarse. Desde el 27 del actual principiarán a rematarse las armas de plazo vencido.

EL TATTERSALL
GRAN REMATE AGRICOLA

DEL CRIADERO, LECHERIA, GANADOS, MAQUINARIAS, HERRAMIENTAS Y EXISTENCIAS, por entrega del

"FUNDO HIJUELA LARGA"

(ESTACION LINDEROS)

y por cuenta de **DON FRANCISCO A. ENCINA**

se efectuará en el local de la

Feria en Paine el Sábado 25 de Abril

SE REMATARAN:

Del "CRIADERO DE VACUNOS FINOS DAIRY SHORTHORN"

234 **VACAS** paridas, muchas de ternero chico, finas "DAIRY SHORTHORN" y cubiertas por TOROS FINOS. Vacas de gran producción, lechera.
115 **VACAS FINAS**, cubiertas por **TOROS FINOS**, varias próximas a parir.
166 **VAQUILLAS**, de 1 a 3 años, finas, por cruzamiento.
10 **TOROS FINOS**, de pedegree, en estado inmediato de reproducción (varios procedentes del Criadero La Peña y del Criadero Esperanza de los señores Duhalde y Cía.
12 **TORITOS** de 1 1|2 año, finos, por cruzamiento.
15 **TERNEROS** de 1 año.

GANADOS:

110 **BUYES DE TRABAJO**, nuevos, sanos y garantidos para él.
100 **CABALLOS Y YEGUAS**, de montura de patrón, servicio, tiro y arado.
10 **CABALLOS**, sobresalientes, diestros para coche.
POTRONES mestizos de **PERCHERON**.
POTRONES mestizos de **Sangre de Carrera**, y
POTRONES CHILENOS.

MAQUINARIA.

1 **TRILLADORA "CASE"** de acero de 40 pulgadas, con anexo para trébol, abocador y elevador de paja.
1 **MOTOR "CLAYTON"** de 8 H. P., en muy buen estado.
1 **ARNEADORA "BOBY"** a vapor, con su carro, para transportarla.
1 **ARNEADORA "PERNOLETT"**, con muy poco uso.
1 **DESCLARINCILLADORA** de serpentín.
6 **PICADORAS "CROWNLEY"** para pasto, con abocadores automáticos.
7 **SEGADORAS** para pasto, **DEERING y Mc KORNICK**, con repuestos.
6 **RASTRILLOS**, para pasto.
1 **PICADORA Y ENSILADORA "OHIO"** para silo, casi nueva y con elevador.
1 **DESGRANADORA** para maíz. 1 **ORDEÑADORA** mecánica. **MAQUINA** para estirar alambre.

"ENSERES Y HERRAMIENTAS"

7 **ARADOS** de discos. 8 arados **"TRITON"** de 3 puntas.
5 **ARADOS "TRITON"** N.o 19, de fierro. **RASTRAS** flexibles y de picos.
5 **PALAS BUEY. ARADOS ACEQUIADORES.** 1 **BREACK** grande en muy buen estado, con arneses. 1 **COCHE AMERICANO.** 2 **CARRETELAS** para servicio, con arneses. 14 **CARRETAS** pasteras y viajeras en muy buen estado. 1 **CARRETON** para herramientas. 10 **ANGARILLAS. YUGOS CARRETEROS** aperados. **CUARTAS** de Fierro y de **LATIGO. CABLES** pasteros y emparbadores 40 **COMEDEROS** de madera para animales. 1 **FUELLE IMPORTADO.** 8 **VIGORNIAS**, 8 **TORNILLOS** de precisión. 1 **TALADRO** de fierro en buen estado, 3 **MAQUINAS** de esmeril. 1 **MOLEJON.** 2 **ROMANAS** de 1,000 y 200 kilos. **BANCO** para tornear madera. 3 **FONDOS** para comida de peones. **HORQUETAS. PICOTAS. PALAS. CHUZOS, AZADONES. ROZONES. CHUZOS ESCARDADORES. GATA** para motor. **DESCORNADORA. TAPIALES. ARNEROS.** 26 **CADENAS** DE fierro para toros. 6 **CAJONES** para herramientas. **HACHAS. CORREAS** para trillados y polín. **SACOS** paperos. **SACOS** nuevos trigueros y cebaderos. **ENSACADOR** para cosechas. **TARROS** lecheros. **MOLINILLOS. UTILES** de todas clases de un buen taller de **HERRERIA Y MECANICA**, otros varios y

MUEBLES DE OFICINA:

LA MAQUINARIA se encuentra toda en muy buen estado.

RESPECTO a los animales del **CRIADERO** que se rematará, nos hacemos un deber manifestar, que en la actualidad es uno de los mejores y el más importante CRIADERO de **ANIMALES FINOS DAIRY SHORTHORN**, raza muy considerada por sus condiciones sobresalientes como productor de leche y carne y que ha sido seleccionada durante muchos años por su propietario, con todo esmero, y reforzándola con valiosas adquisiciones de Reproductores.

EL REMATE COMENZARA A LAS 10 y media de la mañana.

EL GERENTE.

— GRAN —

Remate Agrícola

por entrega del

undo Bellavista en Molina

Por cuenta exclusiva de don

TEOBALDO HERRERA

Que se efectuará en el mismo fundo el

HOY Domingo 12 de Abril

Se rematarán todas las existencias del fundo, tanto en ganado como en maquinaria agrícola, enseres, herramientas menaje de casa, etc., etc., presentándose todo el ganado en muy buen estado y la maquinaria se rematará garantida con certificados de las casas Grace y Cía. y Saavedra, Bénard y Cía., como que está en perfectísimo estado de servicio, sin necesidad de reparación alguna.

ANIMALES VACUNOS Y CABALLARES

100 **BUEYES** garantidos de trabajo de primera clase, mestizos en muy buen estado.
136 **NOVILLOS** Durham muy buena clase, de 2 1|2 a 3 años, muy preparados para engorda.
60 **NOVILLOS** Durham, de 1 año de igual clase y en muy buen estado.
150 **VACAS** paridas, buena clase, especiales para crianza.
150 **VAQUILLAS** de 1, 2 y 3 años, mestizas, y en muy buen estado.
14 **TOROS** Durham, de masa, de 3 a 4 años, aptos para la reproducción.
1 **POTRO** chileno inscrito. El Duende, por Cristal y Costurera, de 7 años, de montura y garantido para la reproducción.
1 **POTRO** percherón francés garantido para la reproducción.
1 **POTRO** percherón, de un año.
1 **POTRO** chileno, de 1 año, fina sangre, por Duende y Corena, yegua inscrita.
18 **POTRILLOS Y POTRANCAS**, de 1 año, chilenos y mestizos, de percherón.
7 **POTRILLOS Y POTRANCAS** chilenos, y percherones de 2 años, redomones de silla.
4 **POTRONES Y POTRANCAS** de 3 años en arreglo.
25 **YEGUAS** de cría mestizas, de chileno y percherón cubiertas y paridas de potro percherón y chileno.
30 **CABALLOS Y YEGUAS** de servicio.
10 **CABALLOS Y YEGUAS** de patrón, de primera clase, sobresalientes, . todas garantidas, mansas, muy diestras y bien arregladas, varias corraleras.
9 **TERNOS DE YEGUAS** cocheras mestizas de percherón sobresalientes, diestras, garantidas y nuevas, [illegible]

MAQUINARIA AGRICOLA

1 **MOTOR RANSOMES** de 10 H. P., de dos volantes y con 3 años de uso únicamente, con embutidor automático para paja y leña garantido en perfectísimo estado. 1 Trilladora, Case de acero con embutidor automático y a mano con elevador de paja y elevador de grano, con todos sus descansos de rodamiento y anexo completo para trébol, frejoles y con correaje completo en perfectísimo estado. 1 Prensa Whittman de acero, 14 x 18, con dos años de uso completamente nueva. 1 Harneadora Boby N.o 1, sobre su carro con correaje. 1. Seleccionadora de semilla Pernolet, casi sin uso. 1 Harneadora Boby chica, a mano. 1 Molino Midow, movido a vapor que muele 25 quintales de harina diarios. 1 Máquina picadora a mano de pasto. 1 [illegible] picador de leña con doble sierra. 1 Desgranadora de maíz, 1 Máquina Snodown sacadora de papas. 4 Máquinas segadoras Mc Cornick para pasto. 1 Máquina sembradora Massey Harris de 14 discos. 1 Máquina [illegible] dora y engavilladora Mc Cornick. 3 Máquinas segadoras atadoras Deering Ideal. 11 Rastras de resorte [illegible] para tapar trigo y cultivar alfalfa. 1 Romana para pesar animales hasta dos mil quinientos kilos, [illegible] 1 Romana Howard de 1,300 kilos. 1 Banco cortador de alambre. 1 Banco estirador de alambre.

ENSERES Y HERRAMIENTAS

10 **CARRETAS** viajeras para 3,500 y 4,000 kilos de peso, hechas de luma litre y espino, con [illegible] Carretas chicas para todo uso. 1 Carretón viajero. 42 Arados del 19 y 19 1|2, en perfecto estado. 11 [illegible] dos Eckert de 3 puntas. 3 Arados Eckert de 3 puntas. Arados de fierro acequiador sobre ruedas. [illegible] carceros, de 2 puntas. 6 Arados de palo. 4 Rastras de clavo. Chuzos, palas regadoras, palas [illegible] ras, palas hoyadoras, picotas, azadones, horquetas, rozones moreros, guadañas, hachas, sierras [illegible] bles de acero, cables volvedores de paja, rastrillos pajeros, 60 yugos completamente aperados, [illegible] aradores, 16 cuartas de cadena. 1 Lote de cueros para coyundas. 3 fondos de cobre para 100,50 y [illegible] ciones. Carpas para carretas. Poleas de máquinas de varias dimensiones. 2 bigornias. 3 tornillos, [illegible] dro mecánico, un fuelle, un molejón, y toda clase de herramientas de fragua; herramientas completas de carpintería. Numerosos repuestos para máquina trilladora, etc., etc.

COSECHAS

3,000 **FARDOS** de paja capotillo, 160 sacos de carbón de espino de taño, 90 sacos fréjoles bayos, [illegible] fréjoles triguitos, 60 sacos de cebada forrajera y varias otras cosechas.

VARIOS

1 **VICTORIA** con arneses para 2 caballos en perfecto estado. 1 [illegible] con arneses para 2 caballos en perfecto estado. 3 sillas chilenas para patrón, muy buenas. 2 sillas inglesas para señoras. Varias jáquimas [illegible] espuelas, un par de espuelas de plata, botas de patrón, chamantos, más de un mil postes [illegible] cierros, sacos vacíos trigueros, sacos vacíos quintaleros, gran lote de fierro viejo, etc., etc.

MENAJE DE CASA

1 **JUEGO DE ESCRITORIO** completo, sofáes de marroquí, cuadros de Rebolledo, Correa, Vial y de Pedraza [illegible] Victrola "Victor", con mueble y discos de los mejores cantantes, mantas bolivianas de alpaca, [illegible] etc. Juego de comedor completo, con vitrinas, muebles de primera calidad, servicio de comedor, [illegible] porcelana, chullería fina de plaqué, cristalería fina, numerosos plaquées, manteles de rico hilo, servilletas de hilo, cuadros diversos, braseros de bronce, licoreras, etc., varios dormitorios con [illegible] pletos, numerosos catres, colchones de rica lana, almohadas, colchas, ropa de cama, sillas, [illegible] sofáes, relojes de colgar, numerosos muebles sueltos, muebles de despensa y repostero, cocina [illegible] con ollas, y todo sus útiles correspondientes, escopetas de casa e infinidad de útiles y otras cosas de menaje de casa.

HORAS DE REMATE

El remate se comenzará a las 9 en punto A. M. por el menaje de casa se continuará con varios, enseres, herramientas y maquinarias agrícola, hasta las 12 M., hora en que habrá almuerzo en el mismo fundo para los interesados y se continuará a la 1 en punto para terminar con el ganado vacuno y caballar.

¡IMPORTANTE!

Los interesados tanto del Norte como del Sur, que deseen ir al remate, pueden alojarse en Curicó, donde hay hoteles con toda comodidad y podrán tomar el Domingo en la mañana para ir a Molina el tren que [illegible] de Curicó un cuarto para las siete y en Molina serán trasladados en camión al fundo y para los que [illegible] jen en Molina. Los camiones pasarán por la plaza.

Pedro Donoso y Cía.
HUERFANOS 1325 — CASILLA 381 — TELEFONO INGLES [illegible]

NOTA: Sr. Hacendado: Si Ud. necesita alfalfar este año algunos potreros, compre sin vacilación alguna semilla de alfalfa de Provence, marca ORO, de don Juan de Dios Marticorena, de la Hacienda Lo Vargas, de Batuco, que es la semilla absolutamente pura sin cuscuta ni plantago, para lo cual nuestra oficina recibe órdenes de compras, ya sea al contado o con facilidades de pago y que le será despachada desde Batuco directamente del fundo cualquier cantidad que sea. Apúrese en su pedido.

FUNDO
SE ARRIENDA
A PROPUESTAS

De 206 cuadras de muy buenas tierras y situado en los alrededores de Santiago, a DIEZ MINUTOS en automóvil a la Estación Alameda, abundantemente regado, con 20 regadores del Canal de Maipo y derrames de otros fundos.

Tiene 110 cuadras alfalfadas y 70 de barbechos listos para siembra.

Está dividido en 18 potreros muy bien cercados y 3 potrerillos.

Tiene establecimiento de pastería, movido por fuerza eléctrica, galpones y bodegas para guardar pastos, un silo y corrales para lechería.

Las propuestas se reciben sólo el MIERCOLES 16 de Abril, fecha en que se abrirán a las 4 P. M. ante los interesados.

Bases y antecedentes estarán a disposición de quien los solicite diariamente, de 3 a 4 P. M.

En Morandé 450, oficina 3

Del abogado don NAZARIO CHACON DEL CAMPO

REMATE

DE LAS EXISTENCIAS E INSTALACIONES

DEL

Emporio Italiano

1599.-PROVIDENCIA.-1599

Esquina de Antonio Varas

Mañana Lunes, a las 10 de la mañana

— HAY: —

Conservas nacionales y extranjeras, Aceites, Sardinas, Salmón, Velas, Fósforos, Azúcar, Galletas, confites Papel Waldorf, Artículos de fierro enlozado, Cristalería, Loza, Frutos del país, Licores y Vinos embotellados, Artículos de paquetería, etc.

Instalación con casilleros y cajonería. Mostrador. Vidrieras paradas y tendidas. Romana plataforma de 300 kilos. Balanzas. Molinillo, Depósitos para Alcohol, Aceite y Parafina, Medidas, etc.

Y demás a la vista hoy, de 2 a 5 P. M.

PAGO AL CONTADO

VICTOR ARAYA L.,
Martillero de Hacienda.

"EL TATTERSALL"

Gran Remate Agrícola

de las Existencias, Enseres, y Animales que por entrega

DEL

Fundo Santa Filomena

ubicado frente a la Estación de NOS, se efectuará en el mismo Fundo, el

SABADO 2 de MAYO

PROXIMAMENTE DETALLES

EL GERENTE

REMATE

Por acuerdo de los herederos de doña Clotilde Contreras viuda de Mujica

EN 16 DE ABRIL DEL PRESENTE AÑO, A LAS 3 P. M.

en el estudio del COMPROMISARIO DON JORGE VALENZUELA LAVIN calle TEATINOS N.o 249, se rematarán las siguientes propiedades:

ALAMEDA DE LAS DELICIAS N.o 2488 AL 2496, TIENE 20 x 88

MINIMUM: $ 250,000

AVENIDA ESPAÑA N.o 47, TIENE 20 x 75

MINIMUM: $ 200,000

Estas propiedades se comunican por el fondo y tienen una superficie de 3,250 metros cuadrados con salida a dos calles.

El precio se PAGARA por TERCERAS partes: UNA AL CONTADO, otra A SEIS MESES PLAZO Y LA OTRA A UN AÑO PLAZO,

Casa calle GALVEZ N.os 117 al 119, tiene 8.50 x 58

MINIMUM: $ 65,000

La de Alameda de las Delicias reconoce una deuda a la Caja de Crédito Hipotecario, reducida a $ 5.314,83, y la de la calle Gálvez también a la Caja, reducida a $ 3,203.31.

Demás bases y antecedentes en el estudio del COMPROMISARIO

GRAN REMATE AGRICOLA

Por entrega de la Hacienda "Huechun Alto" en Melipilla

Por cuenta de los

Srs. JUAN BENOIT y Cía.

se rematarán todas las existencias de animales, maquinarias, enseres, etc.,

EL 19 DE ABRIL, A LAS 10 A. M.

Comenzará el Remate, con los enseres y continuará a la 1 P. M. con los animales, etc.

ANIMALES:

100 Bueyes de trabajo.
100 Novillos mestizos Normandos.
40 Vacas paridas mestizas Normandas (muchas de ternero chico)
100 Caballos de montura y tiro.
8 Mulas.
2 Potros mestizos.
3 Toros Normandos, finos, por cruzamiento.

MAQUINARIAS:

1 Trilladora "Case" de acero, con embutidor automático, descanso de bolitas J. K. J., anexo para frejoles, para trébol. Elevador de granos y paja. 1 Boby, a vapor, N.o 3. 1 Picadora de pasto. 1 Prensa de acero "Robinson". 1 Abonadora "Westphalia", para cal, guano chipano. 5 Máquinas sembradoras [illegible] lera, con guano o sin el. 1 Máquina sembradora, al vuelo. 2 Segadoras de pasto "Albión". 1 Segadora de pasto "Cormick". 1 Segadora de pasto "Emerson". 1 Molino americano de 18" muele 5 qq. por hora. 3 Romanas, de 200, 500 y 1,000 kilos. 1 Desparramadora al vuelo. 1 "Marot" N.o 3 a vapor, purificadora de semillas, trigo, cebada, avena, frejoles. 1 "Stubbs" importada, purificadora de trébol. 1 Máquina para colchar correas. 2 Máquinas sembradoras de 16 y 20 discos para bueyes y tractor, con anexo de trébol.

ENSERES Y HERRAMIENTAS:

5 Carretas viajeras 2 Carretones pasteros. 3 Carretones con masa de fierro. 2 Carretones de tumbo. 12 carretones para encerrar en loma. 1 Carretón para caballo. 2 Carretones para herramientas. [illegible] Fraguas completas. 1 Fuelle importado, de 70 pulgadas. 1 Bomba montada sobre ruedas de [illegible] 30 Arados "Invencible" de acero, marca "Oliver". 28 Arados de vuelta y vuelta, de acero, marca "Oliver". 30 Cultivadoras "Knox" de 3 puntas, especial para loma. 4 Cultivadoras "Planet". 8 Rastras de [illegible] jera, con 30 clavos cada una. 1 Rastra de 3 cuerpos, de acero. 2 RASTRAS importadas, de fierro [illegible] do, especial para modelo. 2 Terrajas para cañerías. 3 Terrajas de herrero. 1 Transmisión de [illegible] por 3" de grueso. 5 Palas a buey. 60 Yugos aperados. 50 Yugos, aradores, de nogal. 2 Prensas para queso de la Fund. "San Fernando". 50 Tijeras para esquilar ovejas. 40 cuartas de fierro. 30 Cajones para familias de abejas. 1 Molificador. 1 Prensa para fabricar cera, y muchas otras especies. 30 Poleas de fierro y madera, diversos di metros. 2 Bancos cortadores de alambre. 3 Harneros para clasificar [illegible] 8 Rastrillos. 200 metros rejilla alambre. 2 Teléfonos. Varios arneses, amarillos y negros, para [illegible] de 3 caballos. 1 Máquina escribir. Varios lotes de correas. 3 Chicharras. 1 Taladro de mano. 1 [illegible] herramientas de carpintero, surtida. 1 Cajón con 300 dientes trilladora "Case". 1 Banco aserradero [illegible] 2 sierras circulares. Máquina para numerar animales. 3 Azufradoras de cobre. 15 aperos para [illegible] de caballos, con tiro de acero. 2 Ventiladores eléctricos. 4 Collares de caballos. 1 Banco con [illegible] a vapor. 1 Torno masa, a vapor. Y muchas otras especies.

NOTA IMPORTANTE:

Los interesados que vayan desde Santiago podrán hacerlo por el tren que sale a las [illegible] A. M. y podrán regresar por el expreso que parte de Melipilla, a las 6 P. M.

Habrá un se[illegible] especialmente para este Remate, para ir desde Melipilla al Fundo, Almuerzo dentro del mismo Fundo.

MAYORES DATOS Y PORMENORES:

LUIS LARRAIN BULNES y M. TOMAS TOCORNAL
BANDERA 101.— esq. MONEDA.